



PROVINCIA DI PARMA

UFFICIO EDILIZIA SCOLASTICA

Responsabile : CASSINELLI PAOLA

DETERMINAZIONE DIRIGENZIALE

n. 1590 del 08/12/2022

Oggetto: UFFICIO EDILIZIA SCOLASTICA. CONVENZIONE CON L'AZIENDA OSPEDALIERA DI PARMA PER LA REALIZZAZIONE DI AULE DIDATTICHE ALL'INTERNO DEI LOCALI DELL'EDIFICIO RASORI DI PROPRIETA' DELL'AZIENDA OSPEDALIERA. IMPEGNO DI SPESA PER COSTI DI FUNZIONAMENTO ANNO 2022

IL RESPONSABILE

VISTI:

- l'art. 107 commi 2 e 3 D.Lgs 267/2000;
- l'art.41 dello Statuto ed il Regolamento per l'organizzazione degli uffici e dei servizi;
- l'atto di conferimento di responsabilità di P.O. "Edilizia Scolastica" come da Determina Dirigenziale n. 1665/2020

Dato atto che per il sottoscritto Funzionario Responsabile non sussistono le condizioni di conflitto di interesse ex art. 6 bis della Legge 241/1990 come introdotto dalla legge 190/2012.

PREMESSO CHE:

il DUP 2022-2024 è stato approvato dal Consiglio Provinciale con atto n. 5 del 17/1/2022 immediatamente eseguibile;

il Bilancio di Previsione 2022-2024 è stato approvato con Delibera del Consiglio Provinciale n. 6 del 28/01/22;

il Piano Esecutivo di Gestione 2022-2024, il PTPCT 2022 – 2024 con i rispettivi allegati, sono stati approvati con D.P. n. 43 del 22/02/2022;

il Piano Triennale di Prevenzione della Corruzione e della Trasparenza 2022 – 2024 è stato approvato con Decreto del Presidente n. 45 del 23/02/2022;

con Decreto 268 del 28/12/2016 il Presidente della Provincia di Parma ha approvato la sottoscrizione di una Convenzione tra l'Azienda Ospedaliera Universitaria di Parma e la Provincia di Parma ex art. 15 Legge 241/90 per la realizzazione di aule didattiche all'interno di locali siti al piano terra del padiglione "Rasori" di proprietà dell'azienda ospedaliera, nominando il Responsabile U.O. Edilizia Scolastica- Patrimonio Responsabile del Procedimento;

con Determinazione n. 117/2017 è stato approvato lo schema di convenzione ex art. 15 Legge 241/90 con Azienda Ospedaliera, successivamente sottoscritto in data 06/02/2017 Rep. n. 14959;

con Determinazione n. 1325/2017 è stata approvata la nota integrativa per "modalità utilizzo aree cortilizie e rimborso spese di funzionamento" così come previsto nella convenzione precitata;

Dato atto che l'accordo riconosce in carico alla Provincia (art. 3, punto 8) tutti gli oneri derivanti dal funzionamento dei locali oggetto della concessione e che le modalità di utilizzo, erogazione e rimborso delle utenze sono state definite nella nota integrativa sopra evidenziata;

Stabilito quindi che gli uffici tecnici procederanno alla redazione in contraddittorio della contabilità annuale (periodo dal 1° gennaio al 31 dicembre 2022) applicando tutte le variabili (letture, importi unitari, ecc.) rilevate e che la liquidazione delle spettanze, nel rispetto della tempistica di Legge, avverrà attraverso emissione da parte dell'Azienda Ospedaliera di fattura elettronica esente IVA recante l'indicazione dell'anno di riferimento dei consumi;

Considerato che:

in base all'avvenuto utilizzo dei locali in oggetto relativamente all'anno 2022 è stata stimata una spesa pari ad € 12.000,00 da riconoscere all'Azienda Ospedaliera Universitaria di Parma nelle modalità sopra esposte;

l'importo previsto è suscettibile di variazione in base al conguaglio secondo le diverse variabili che influenzano la modalità di rimborso come previsto nella nota integrativa approvata con Determinazione n. 1325/2017;

DETERMINA

di riconoscere all'Azienda Ospedaliera Universitaria di Parma l'importo di € 12.000,00 (suscettibile di conguaglio) quale rimborso spese funzionamento locali per l'anno 2022 previa redazione in contraddittorio della contabilità annuale (periodo dal 1 gennaio al 31 dicembre 2022) ed emissione di fattura elettronica esente IVA;

di impegnare l'importo di € 12.000,00 al Capitolo 506200107000 PATRIMONIO – trasferimenti correnti ad Amministrazioni locali, del bilancio 2022 – 2024, annualità 2022;

di dare atto che tutte le informazioni inerenti la spesa in argomento sono contenute nell'allegata scheda contabile;

di disporre la pubblicazione del presente provvedimento nella sezione Amministrazione Trasparente del sito web della Provincia di Parma ai sensi dell'art.33/2013 e s.m.i. riguardante gli obblighi di pubblicità, trasparenza e diffusione di informazioni da parte delle pubbliche amministrazioni;

-

Sottoscritta dal Responsabile
(CASSINELLI PAOLA)
con firma digitale

ALLEGATO: SCHEDA CONTABILE
PRP - 4256 / 2022

Esercizio 2022

Pagina 1 di 1

Movimenti Anno 2022

E-S	Capitolo/Art.	Tipo Movimento	Missione/Titolo	Macroaggregato	Importo
		Cig/Cup	Programma/Tipologia	Livello 4	
				Livello 5	
S	506200107000 / 0 ED SCOLASTICA trasferimenti correnti a Amministrazioni Locali	Impegno 1324 / 2022	01 - Servizi istituzionali, generali e di gestione 11 - Altri servizi generali	104 - Trasferimenti correnti 1040102 - Trasferimenti correnti a Amministrazioni Locali 1040102003 - Trasferimenti correnti a Comuni	12.000,00
				Totale Impegni	12.000,00

CONVENZIONE TRA LA PROVINCIA DI PARMA E L'AZIENDA OSPEDALIERO UNIVERSITARIA DI PARMA PER LA REALIZZAZIONE DI AULE DIDATTICHE ALL'INTERNO DEI LOCALI NEL PADIGLIONE RASORI, SITO NELL'AREA OSPEDALIERA, DI PROPRIETA' DELL'AZIENDA OSPEDALIERA

Tra

La Provincia di Parma, con sede a Parma P.le Della Pace n. 1 - C. F./P.I. n. 80015230347, nella persona di Ing. Paola Cassinelli, Responsabile della U.O. Edilizia Scolastica - Patrimonio della Provincia di Parma, domiciliato per la carica presso la sede provinciale di Parma (PR), Viale Martiri della Libertà 15, autorizzata con Decreto Presidenziale n. 268/2016;

e

l'Azienda Ospedaliero - Universitaria di Parma, con sede in Parma via Gramsci 14, codice fiscale e partita IVA 01874240342; in persona del Rappresentante Legale, Dott. Massimo Fabi, in qualità di Direttore Generale ivi domiciliato per la carica;

PREMESSO:

- che la Provincia di Parma necessita, per l'esercizio delle funzioni fondamentali ex Legge 56/2014 "Disposizioni sulle città metropolitane, sulle province, sulle unioni e fusioni di comuni", visto l'incremento della popolazione scolastica delle scuole secondarie di secondo grado per le quali è competente ai sensi della Legge 23/1996 "Norme per l'edilizia scolastica";
- che l'Azienda Ospedaliera di Parma dispone di locali posti al piano terra dell'edificio denominato Rasori in Parma attualmente non utilizzati e che, mediante un apposito intervento di ristrutturazione, possono essere convertiti in aule per la didattica;
- che all'interno del processo di riorganizzazione degli spazi del Padiglione Rasori e di integrazione delle funzioni tecnico-amministrative e di Staff con l'AUSL, l'Azienda Ospedaliero Universitaria di Parma, al termine della convenzione di cui all'oggetto, potrà avere necessità continuativa di locali per attività formative proprie ed in relazione ai corsi di laurea in essere;
- che l'Azienda Ospedaliero Universitaria di Parma ritiene di proprio interesse la realizzazione di nuove aule da parte della Provincia, sia per quanto esplicitato al punto precedente, sia per valutare la possibilità di concordare l'utilizzo delle stesse, in accordo con la Provincia eventualmente da disciplinare con successivo atto, durante i periodi di inattività delle funzioni scolastiche;
- che l'intervento di ristrutturazione ed utilizzo dei locali da parte della Provincia consente all'Azienda Ospedaliera di Parma di disporre di un maggior decoro e di contribuire ad un più generale presidio dell'immobile anche ai fini della sicurezza, visti i continui atti vandalici in essere negli ultimi mesi nelle aree ospedaliere;
- che, per quanto sopra esplicitato, le parti concordano nell'interesse comune di disporre di nuove aule per finalità complementari e sinergiche;

CONSIDERATO pertanto opportuno addivenire ad un accordo ex art. 15 della Legge n. 241/90 per trasformare gli attuali locali del piano terra del padiglione Rasori (come da planimetria Allegato A) in aule didattiche da utilizzare nel rispetto dei termini temporali del presente accordo;

RICHIAMATI

- l'art. 24, comma 1, lettera c, del D.Lgs. n. 50/2016 prevede che le pubbliche amministrazioni possano avvalersi di altre pubbliche amministrazioni per la programmazione, la progettazione, la direzione dei lavori;

- il D. Lgs. n. 50/2016, all'art. 10, stabilisce che, per ogni singolo intervento da realizzarsi mediante un contratto pubblico, le amministrazioni aggiudicatrici nominino, ai sensi della legge 7 agosto 1990 n. 241, un Responsabile del Procedimento, unico per le fasi di progettazione, affidamento ed esecuzione; il Responsabile del procedimento svolge tutti i compiti relativi alle procedure di affidamento previste dal Codice degli appalti;

VISTI ALTRESÌ

- l'art. 15 della l. n. 241/1990;
- la Legge n. 23/1996;
- Vista la L. n. 56/2014;
- Il Decreto del Presidente della Provincia n. 268 del 28/12/2016;
- la Delibera del Direttore Generale dell'Azienda Ospedaliera Universitaria di Parma n. 78 del 31/1/2017;

si conviene e si stipula quanto segue

Art. 1

Oggetto della convenzione

La presente convenzione è stipulata ai sensi dell'art. 15 della legge 7 agosto 1990, n. 241 ed è finalizzata alla concessione in uso di locali di proprietà dell'Azienda Ospedaliera Universitaria di Parma alla Provincia di Parma, siti al piano terra del Padiglione Rasori, localizzato all'interno dell'area ospedaliera ed identificato al catasto fabbricati foglio 13 mappale 198 (come da planimetria Allegato A), nonché la realizzazione di lavori di adeguamento dei locali stessi al fine di destinarli ad uso scolastico, nonché alla definizione delle modalità di esecuzione e di finanziamento dei lavori e degli obblighi specifici in carico agli Enti sottoscrittori.

Art. 2

Struttura e oggetto della convenzione

La presente convenzione si compone di un articolato recante i principi fondamentali dell'intesa e del seguente allegato, costituenti parte integrante e sostanziale della presente convenzione:

- planimetria dei locali concessi in uso alla Provincia (Allegato A).

Art. 3

Oneri a carico della Provincia

La Provincia si impegna a realizzare i necessari lavori di adeguamento dei locali per le finalità espresse nel rispetto di quanto previsto dalla norme in materia di procedimento amministrativo e di appalti di lavori pubblici. Più specificamente la Provincia:

- 1) nomina il Responsabile del Procedimento;
- 2) progetta, approva, appalta e realizza, ai sensi del D. Lgs. 50/2016 e s.m.i., i lavori previsti e necessari, previo assenso scritto da parte dell'Azienda Ospedaliera Universitaria di Parma;
- 3) finanzia gli interventi necessari per complessivi € 109.000,00, IVA esclusa;
- 4) assume i locali nello stato di fatto e di diritto in cui si trova attualmente;
- 5) arreda i locali in uso ad aule didattiche
- 6) assume, a partire dalla data di consegna dei locali da parte dell'Azienda, gli oneri di manutenzione ordinaria dei locali;
- 7) provvederà, ove necessario, ad adeguare i locali e gli impianti concessi in uso alle proprie specifiche esigenze, nel rispetto delle vigenti normative, con particolare riguardo a quelle in materia antinfortunistica e di sicurezza sul lavoro;
- 8) si assume tutti gli oneri derivanti dal funzionamento dei locali oggetto della concessione quali: spese di riscaldamento, fornitura di energia elettrica, acqua calda e fredda, telefoniche ed eventuali ulteriori spese per l'utilizzo dei locali non ricomprese nella fattispecie sopraelencate. Le modalità di utilizzo, erogazione ed eventuale rimborso delle utenze verranno disciplinate con successivo atto a fronte dei necessari approfondimenti progettuali in corso, fatto salvo quanto sopra specificato in relazione agli oneri di competenza della Provincia;

- 9) si obbliga a riconsegnare i locali alla scadenza della convenzione liberi da persone e cose e con gli impianti in condizione di regolare funzionamento.

Qualora si rendesse necessario, alcuni ruoli potranno essere affidati a professionisti esterni alle due amministrazioni, con copertura finanziaria sempre all'interno del QTE dell'opera.

Art. 4

Oneri a carico dell'Azienda Ospedaliero Universitaria di Parma

L'Azienda Ospedaliera di Parma si impegna a:

- 1) concedere in uso i locali individuati alla Provincia di Parma per 6 anni a fronte della realizzazione dei lavori complessivi € 109.000,00 iva esclusa, come da allegato B;
- 2) mettere in disponibilità i locali individuati a partire dal **01 febbraio 2017** sgombrati da tutto il materiale ivi presente per consentire alla Provincia l'avvio dei lavori di ristrutturazione;
- 3) identificare un funzionario, all'interno del proprio organico, che mantenga i collegamenti nelle fasi di definizione delle scelte progettuali e collabori con gli uffici della Provincia durante le fasi di attuazione dei lavori dalla progettazione alla conclusione, fornendo tutto il supporto, nonché tutta la documentazione e tutte le informazioni che si renderanno necessarie.
- 4) collaborare con la Provincia per l'ottenimento di tutti i nulla-osta, pareri, permessi e tutte le altre autorizzazioni di Legge, nonché a fornire tutti i chiarimenti che si renderanno necessari per l'esecuzione dei lavori in oggetto.

Art. 5

Strumenti di comunicazione e raccordo

Ai fini dell'attuazione della presente convenzione è favorita la massima comunicazione tra gli Enti sottoscrittori e il più pieno accesso alla reciproca documentazione anche in via informatica.

Art. 6

Durata della convenzione

La presente convenzione decorre dal **1 febbraio 2017 con scadenza al 30.06.2023** per consentire la copertura completa di 6 annualità scolastiche e potrà essere risolta da uno dei due Enti con un preavviso di mesi tre (comunque non prima del termine dell'anno scolastico in corso), fatto salvo quanto previsto dalla Legge n. 56/2014 e dall'art.23, commi da 14 a 20, del D.L. n.201/2011, convertito con modificazioni dalla legge n. 214/2011 che limita gli orizzonti temporali e gestionali delle Province. Nel caso di risoluzione anticipata richiesta dalla Provincia nulla sarà dovuto a carico dell'Azienda Ospedaliera Universitaria di Parma.

La convenzione è rinnovabile in caso di perdurante necessità di locali ad uso scolastico per un periodo inferiore o di pari durata rispetto a quello originario previo accordo tra le parti. L'opzione relativa al rinnovo è formalizzata mediante adozione di apposito atto da parte degli Enti sottoscrittori.

Sono inoltre fatte salve le ipotesi di anticipata risoluzione di cui al successivo articolo 7.

Art. 7

Clausola di risoluzione anticipata della Convenzione

L'Azienda Ospedaliero Universitaria di Parma si riserva di poter esercitare una clausola di risoluzione anticipata della concessione dei locali alla Provincia per motivate esigenze di carattere organizzativo e funzionale nell'utilizzo dell'immobile e/o di alienazione dello stesso essendo l'immobile già inserito nel piano aziendale delle alienazioni.

Nel caso di richiesta di risoluzione anticipata della convenzione da parte dell'Azienda Ospedaliera Universitaria, che comunque dovrà avvenire nel rispetto dei termini di preavviso previsti all'articolo 6, la stessa si farà carico di corrispondere alla Provincia l'importo di € 6.892,00 per ogni annualità scolastica non maturata dalla data di risoluzione fino alla scadenza della convenzione. Si stabilisce come prima annualità scolastica quella relativa al periodo 2017-

2018. Tale clausola potrà essere esercitata a decorrere dalla terza annualità della convenzione salvo diverso accordo tra le parti.

Art. 8
Spese sostenute per i lavori

Le spese di adeguamento dei locali pari ad € 109.000 Iva esclusa a carico della Provincia sono finalizzate a rendere idonei gli stessi per l'utilizzo previsto dalla Provincia di Parma. Le stesse costituiscono fattore di miglioria al fabbricato, come indicato anche nelle premesse, in quanto forniscono una utilità aggiuntiva per il proprietario, da valutarsi in modo diverso a seconda delle possibili soluzioni future di utilizzo.

Art. 9
Responsabilità

La Provincia di Parma esonera espressamente l'Azienda Ospedaliero Universitaria da ogni responsabilità per danni diretti o indiretti che potessero derivargli per qualsiasi titolo o ragione, anche per fatti dolosi o colposi di terzi, ivi compresi i fatti del personale addetto all'uso dei locali e all'esecuzione degli oneri di cui all'articolo 3 della presente convenzione.

La Provincia di Parma esonera espressamente l'Azienda Ospedaliero Universitaria da ogni responsabilità per danni e/o Infortuni che possano derivare a terzi per l'uso dei locali e degli impianti oggetto dalla concessione o comunque verificatosi negli Immobili stessi anche a causa di terzi.

Art. 10
Interpretazione ed esecuzione della convenzione

- 1) La presente convenzione, comprensiva dell'allegato A- Planimetria, è redatta in forma di scrittura privata sottoscritta dalle parti con firma digitale o elettronica avanzata, nel rispetto dell'art. 15, comma 2-bis, della legge n. 241/1990.
- 2) Per le eventuali controversie concernenti l'interpretazione o l'esecuzione della presente convenzione è competente il Foro di Parma.
- 3) Il presente atto sarà registrato solo in caso d'uso, ai sensi del D.P.R. 26 aprile 1986, n. 131, a cura e spese della parte richiedente. Per gli adempimenti in materia di bollo e registrazione si osserveranno le norme di cui al D.P.R. n. 642/1972 e al D.P.R. n. 131/1986.

Letta e firmata digitalmente dalle parti ai sensi della normativa .

PER L'AZIENDA OSPEDALIERO UNIVERSITARIA DI PARMA
f.to Dott. Massimo Fabi

PER LA PROVINCIA DI PARMA
f.to Ing. Paola Cassinelli



PROVINCIA DI PARMA
EDIFICIO "RASORI"

NUOVI LOCALI AD USO SCOLASTICO

ALLEGATO A

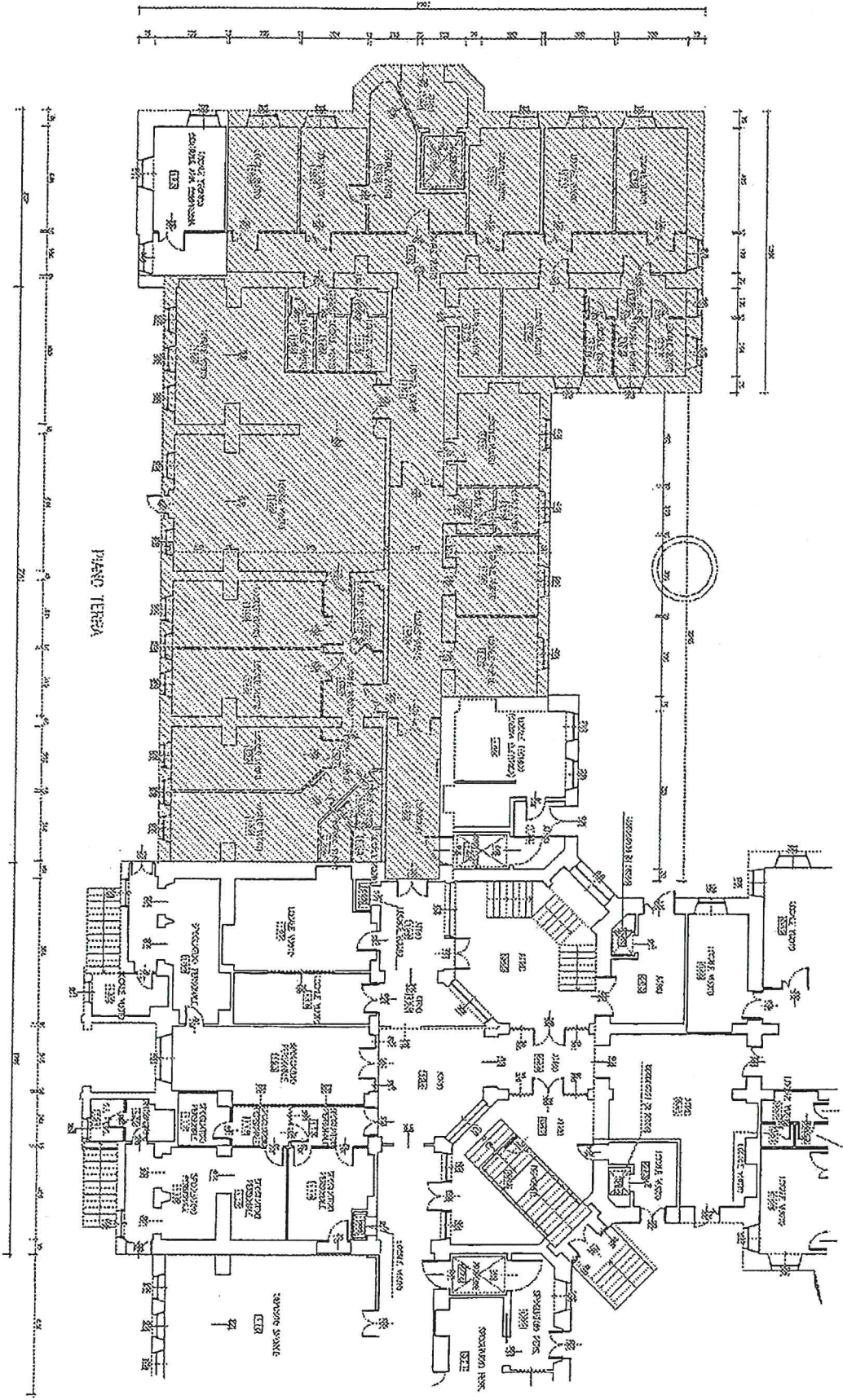

STIMA ECONOMICA LAVORI PAV. RASORI PER REALIZZAZIONE AULE PROVINCIA DI PARMA

n. ord.	descrizione	n.	lunghezza	larghezza	altezza - profondità misura	quantità	prezzo unitario	importo totale
LAVORI A CORPO ED A MISURA								
1	Demolizione di pareti interne compreso trasporto e rivestimento ed il trasporto a misura della maceria							
	aule 1	5	3,00		5,00	75,00		
	aule 4	1	9,00		5,00	45,00		
	aule 3	1	102,00		5,00	510,00		
	sommario					630,00	24,00	€ 15.120,00
2	Tratteggiatura a tempera di pareti interne, su superfici H e V, a perfile coperture con linte a scelta dalla DL e misura usata per pieno con esclusione dei vuoti oltre i 10 mq							
			415,37		5,00	2076,85		
						359,36		
	sommario					2436,21	5,00	€ 12.181,05
3	Fornitura e posa in opera di porte interne in legno ad una spina compreso la fondazione dell'attimo e le opere murarie necessarie con apertura nella cd							
	120 cm	2				2,00	400,00	€ 800,00
	80 cm	3				3,00	250,00	€ 750,00
4	rimozione impianti esistenti (tripi, tubazioni, ecc.)							
		1					0,000,00	€ 0,000,00
5	Pavimento in piastrelle di grès di forma quadrata o rettangolare con in questo dei servizi igienici esistenti, con linte a scelta dalla DL, compreso anche di adattamento, pulizia a presa ultimata, assistenza muraria ed eventuale impiego di pompa di sollevamento							
	doghe		4,00	6		24,00		
	semestre					24,00	42,00	€ 1.008,00
11	Demolizione di pavimenti compreso il trasporto a misura della maceria.							
	aule 1	1	6,7	9,5		64,32	24,00	€ 1.543,68
12	Fornitura e posa in opera di zoccoli in marmo con linte scelta al pavimento esistenti, compreso il taglio del bordo, mala di adattamento e assistenza muraria							
						4,00	112,00	€ 448,00
13	Lavabo in ceramica 70x50 con colonna di sostegno, gruppo miscelatore monocomando, scarico, sifone, squadra di collaamento ed ogni utensore accessorio e compreso opere edili							
		6				6,00	760,00	€ 4.560,00
14	Vaso a cassetta monoblocco con cassetta di scarico sistema da 16 litri con comando a pulsante sensibile, scatto in plastica piazze di legno rivestito e ogni accessorio per avere il tutto finito in opera							
		6				6,00	600,00	€ 3.600,00
16	nuovi attacchi acqua calda / fredda, allacciamento alle linee di distribuzione acqua esistenti ed ogni scarichi per le servizi igienici compreso nuovo installazione e tubazioni, assistenza muraria e le necessarie opere edili, il tutto per avere i locali edili ai servizi igienici perfettamente funzionanti							
		1				1,00	1.600,00	€ 1.600,00
17	Fornitura e posa in opera di stadiacqua elastico ad accumulo da 60 litri completo ogni tubazione di educazione e di distribuzione, funzionante in opera.							
		2				2,00	450,00	€ 900,00
18	Adeguamento impianto elettrico del servizi igienici mediante attacco alle rete di distribuzione esistente, distribuzione e integrazione di interruttori a presa, fornitura e posa in opera di quattro plafoniere per ogni locale e quando altro per avere i locali finiti							
		1				1,00	1.600,00	€ 1.600,00

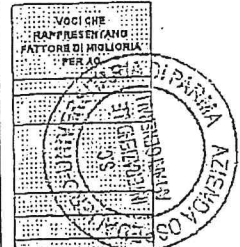

ALLEGATO B

19	Adeguamento impianti elettrico nuova aula mediante ricollocazione e integrazione di interruttori, prese e dotte preesistenti e quadro entro per avere i locali fidi compreso la fornitura e posa di canaline esterne per linea LUM								
		2				2,00	700,00	€ 1.400,00	
		3				2,00	900,00	€ 2.700,00	
		subtle				6,00	300,00	€ 1.500,00	
22 R.L.	adeguamento impianti esistenti								
	a corpo	1				1,00	25.000,00	€ 25.000,00	€ 12.500,00
	fornitura e posa di lampade emergenza					17,00	230,00	€ 4.250,00	€ 4.250,00
	ritrattamento pavimento aula 1					69,27	69,00	€ 3.616,20	
	benefici tubazione sanitario e rimozione coarsettificio	1					0,00	€ 15.000,00	€ 15.000,00
	campanella con pulsante e LSP					1,00	2.000,00	€ 2.000,00	
	Totale lavori a base d'asta							€ 107.476,03	€ 41310,00
	oneri per la sicurezza							€ 1.500,00	
	Totale lavori a base di gara							€ 108.976,03	
	Iva 22 % lavori							€ 23.974,32	
	Imprevisti AVCP							€ 2.588,61	
	art. 113 DLGS 50/2016							€ 2.119,54	
	Totale somme a disposizione							€ 28.743,07	
	Totale							€ 137.720,00	



11

Verifica effettuata in data 2017-02-06 13:35:19 (UTC)

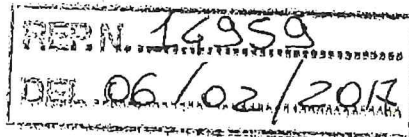

File verificato: C:\Documents and Settings\pinardig\Documents\Downloads\Convenzione Aule Didattiche Rasori con allegati_per firma.pdf.p7m

Esito verifica: **Verifica completata con successo**

Dati di dettaglio della verifica effettuata

Firmatario 1: FABI MASSIMO
Firma verificata: OK
Verifica di validita' online: Effettuata con metodo OCSP. Timestamp della risposta del servizio 06/02/2017 12:30:00

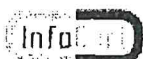

DiKe6 - Esito verifica firma digitale

Nome, Cognome: MASSIMO FABI
Organizzazione: CUP2000/04313250377
Numero Identificativo: 20165021394431
Data di scadenza: 01/01/2018 00:00:00
Autorita' di certificazione: InfoCert Firma Qualificata 2, INFOCERT SPA,
Certificatore Accreditato,
07945211006, IT
Documentazione del certificato (CPS): <http://www.firma.infocert.it/documentazione/manuali.php>
Identificativo del CPS: OID 1.3.76.36.1.1.32
Identificativo del CPS: OID 1.3.76.24.1.1.2

Firmatario 2: CASSINELLI PAOLA
Firma verificata: OK
Verifica di validita' online: Effettuata con metodo OCSP. Timestamp della risposta del servizio 06/02/2017 12:30:00

Dati del certificato del firmatario CASSINELLI PAOLA:

Nome, Cognome: PAOLA CASSINELLI
Organizzazione: NON PRESENTE
Numero Identificativo: 201613001414
Data di scadenza: 22/04/2019 00:00:00
Autorita' di certificazione: InfoCert Firma Qualificata 2, INFOCERT SPA,
Certificatore Accreditato,
07945211006, IT
Documentazione del certificato (CPS): <http://www.firma.infocert.it/documentazione/manuali.php>
Identificativo del CPS: OID 1.3.76.36.1.1.1
Identificativo del CPS: OID 1.3.76.24.1.1.2

Fine rapporto di verifica



Il futuro digitale e' adesso

InfoCert S.p.A. (<https://www.infocert.it/>) 2016 | P.IVA 07945211006



**PROVINCIA
DI PARMA**

VISTO di REGOLARITA' CONTABILE ATTESTANTE LA COPERTURA FINANZIARIA

UFFICIO EDILIZIA SCOLASTICA

Determinazione Dirigenziale n. **1590 / 2022**

Proposta n. 4256/2022

Oggetto: UFFICIO EDILIZIA SCOLASTICA. CONVENZIONE CON L'AZIENDA OSPEDALIERA DI PARMA PER LA REALIZZAZIONE DI AULE DIDATTICHE ALL'INTERNO DEI LOCALI DELL'EDIFICIO RASORI DI PROPRIETA' DELL'AZIENDA OSPEDALIERA. IMPEGNO DI SPESA PER COSTI DI FUNZIONAMENTO ANNO 2022

si appone visto FAVOREVOLE in ordine alla regolarità contabile attestante la copertura finanziaria (comma 7 art. 183 del Testo Unico delle leggi sull'ordinamento degli enti locali - D.lgs 267/2000)

in relazione ai seguenti impegni di spesa :

Rif. Bil. PEG 506200107000/0 - AZIENDA OSPEDALIERA DI PARMA LOCALI DELL'EDIFICIO RASORI COSTI DI FUNZIONAMENTO ANNO 2022

Cod.V Livello 1040102003

- Impegno n.1324/2022 - euro €12.000,00

Parma, li 12/12/2022

Sottoscritto dal Responsabile del
Servizio Finanziario
SCHIANCHI PAOLO
con firma digitale