



**PROVINCIA
DI PARMA**

ESTRATTO DAL VERBALE DEL CONSIGLIO PROVINCIALE

Atto n. **62/2022** del **22/12/2022**

Oggetto: RELAZIONE SULL'ATTUAZIONE DELLE MISURE PREVISTE NEL PIANO DI RAZIONALIZZAZIONE ADOTTATO NEL 2021 AI SENSI DELL'ART. 20 COMMA 4 DEL D.LGS. N. 175/2016 E REVISIONE PERIODICA DELLE SOCIETA' PARTECIPATE DELLA PROVINCIA DI PARMA DETENUTE AL 31/12/2021, AI SENSI DELL'ART. 20, COMMI 1 E 2 DEL D.LGS N. 175/2016. APPROVAZIONE.

L'anno **duemilaventidue** addi' **ventidue** del mese di **dicembre** alle ore **11:00** in modalità "**mista**" (presenza presso la sala delle adunanze in Parma e collegamenti da remoto ai sensi dell'art.30 comma 5 del Regolamento del Consiglio), si e' riunito – in seduta ordinaria e pubblica - il Consiglio Provinciale convocato nei modi e termini di legge.

Presieduto da **MASSARI ANDREA - Presidente della Provincia.**

Risultano:

MASSARI ANDREA	Presente (presso la sede dell'Ente)
BERTOCCHI GIOVANNI	Presente (presso la sede dell'Ente)
CANTONI GIANPAOLO	Presente (da remoto)
CARRETTA BENIAMINA	Presente (da remoto)
CESARI NICOLA	Presente (presso la sede dell'Ente)
CHIUSSI GIULIA	Presente (da remoto)
DEVINCENZI RAFFAELLA	Presente (presso la sede dell'Ente)
FRIGGERI DANIELE	Presente (presso la sede dell'Ente)
PARRI SAMANTHA	Presente (da remoto)
SPINA ALDO	Presente (da remoto)
TACCAGNI MARCO	Presente (da remoto)
TONINI SARA	Presente (presso la sede dell'Ente)
TOSI LORENZO	Presente (da remoto)

Sono pertanto presenti, nel corso della trattazione dell'argomento, **n. 13** componenti su 13, assenti **n. 0.**

Il Presidente, riconosciuto legale il numero dei Consiglieri presenti per validamente deliberare, pone in trattazione l'argomento in oggetto.

Partecipa il Segretario Generale **TERRIZZI LUIGI**, il quale provvede alla redazione del seguente verbale.

Fungono da scrutatori i Consiglieri: **BERTOCCHI GIOVANNI, CESARI NICOLA, TONINI SARA**.

Si dà atto che la registrazione integrale audio e/o video della seduta è conservata presso la segreteria generale.

UFFICIO PARTECIPAZIONI E CONTROLLO PARTECIPATE - BILANCIO CONSOLIDATO

Proposta di deliberazione n. **4367 / 2022**

Oggetto: RELAZIONE SULL'ATTUAZIONE DELLE MISURE PREVISTE NEL PIANO DI RAZIONALIZZAZIONE ADOTTATO NEL 2021 AI SENSI DELL'ART. 20 COMMA 4 DEL D.LGS. N. 175/2016 E REVISIONE PERIODICA DELLE SOCIETA' PARTECIPATE DELLA PROVINCIA DI PARMA DETENUTE AL 31/12/2021, AI SENSI DELL'ART. 20, COMMI 1 E 2 DEL D.LGS N. 175/2016. APPROVAZIONE.

IL CONSIGLIO PROVINCIALE

Visto l'art. 42 del D. Lgs. 18 agosto 2000 n. 267;

Richiamato il D. Lgs. n. 175/2016, emanato in attuazione dell'art. 18, legge 7 agosto 2015, n.124, che costituisce il nuovo Testo Unico in materia di Società a partecipazione Pubblica, in breve TUSP, con il quale il legislatore ha voluto rendere sistematica la ricognizione delle partecipazioni societarie, richiedendo con l'art. 24 agli Enti Locali di eseguire, entro settembre 2017, un'operazione di razionalizzazione e di ricognizione straordinaria, nonché una revisione periodica delle partecipazioni pubbliche, disciplinata dall'art. 20 del TUSP, con cadenza periodica annuale;

Visto, in particolare, l'art. 20 del D. Lgs. 19 agosto 2016 n. 175 relativo all'obbligo per le amministrazioni pubbliche di effettuare "annualmente, con proprio provvedimento, un'analisi dell'assetto complessivo delle società in cui detengono partecipazioni, dirette o indirette, predisponendo, ove ricorrano i presupposti [...], un piano di riassetto per la loro razionalizzazione, fusione o soppressione, anche mediante messa in liquidazione o cessione", ove rilevi una o più delle seguenti condizioni:

- a) partecipazioni societarie che non rientrino in alcuna delle categorie di cui all'articolo 4 del medesimo D Lgs 175/2016;
- b) società che risultino prive di dipendenti o abbiano un numero di amministratori superiore a quello dei dipendenti;
- c) partecipazioni in società che svolgono attività analoghe o simili a quelle svolte da altre società partecipate o da enti pubblici strumentali;
- d) partecipazioni in società che, nel triennio precedente, abbiano conseguito un fatturato medio non superiore a un milione di euro;
- e) partecipazioni in società diverse da quelle costituite per la gestione di un servizio d'interesse generale che abbiano prodotto un risultato negativo per quattro dei cinque esercizi precedenti;
- f) necessità di contenimento dei costi di funzionamento;
- g) necessità di aggregazione di società aventi ad oggetto le attività consentite all'articolo 4 del TUSP.

L'art. 20, al comma 3, prevede che l'analisi dell'assetto delle società partecipate e l'eventuale piano di razionalizzazione siano adottati, entro il 31 dicembre di ogni anno, e siano trasmessi alla struttura competente, per l'indirizzo, il controllo e il monitoraggio sull'attuazione del D. Lgs. 175/2016, individuata, ai sensi dell'art. 15, c. 1 e alla competente sezione regionale di Controllo della Corte dei Conti.

A completamento di tale adempimento, entro il 31 dicembre di ogni anno, le medesime amministrazioni, ai sensi dell'art. 20, comma 4, del TUSP, devono approvare una relazione sull'attuazione delle misure previste nel piano di razionalizzazione approvato nell'esercizio precedente;

Considerato in primo luogo che la Provincia può mantenere partecipazioni in società esclusivamente per lo svolgimento delle attività indicate dall'art. 4, c.2, del TUSP, comunque nei limiti di cui al comma 1 del medesimo articolo, per:

- a) produzione di un servizio di interesse generale, ivi inclusa la realizzazione e la gestione delle reti e degli impianti funzionali ai servizi medesimi;
- b) progettazione e realizzazione di un'opera pubblica sulla base di un accordo di programma fra amministrazioni pubbliche, ai sensi dell'articolo 193, del decreto legislativo n. 50 del 2016;
- c) realizzazione e gestione di un'opera pubblica ovvero organizzazione e gestione di un servizio d'interesse generale, attraverso un contratto di partenariato, di cui all'articolo 180, del decreto legislativo n. 50 del 2016, con un imprenditore selezionato con le modalità di cui all'articolo 17, commi 1 e 2;
- d) autoproduzione di beni o servizi strumentali all'ente o agli enti pubblici partecipanti o allo svolgimento delle loro funzioni, nel rispetto delle condizioni stabilite dalle direttive europee in materia di contratti pubblici e della relativa disciplina nazionale di recepimento;
- e) servizi di committenza, ivi incluse le attività di committenza ausiliarie, apprestati a supporto di enti senza scopo di lucro e di amministrazioni aggiudicatrici di cui all'articolo 3, comma 1, lettera a), del decreto legislativo n. 50 del 2016;

Considerato inoltre che il comma 7 del medesimo articolo recita: "Sono altresì ammesse le partecipazioni nelle società aventi per oggetto sociale prevalente la gestione di spazi fieristici e l'organizzazione di eventi fieristici ...".

Considerato che le disposizioni del predetto testo unico devono essere applicate avendo riguardo all'efficiente gestione delle partecipazioni pubbliche, alla tutela e promozione della concorrenza e del mercato, nonché alla razionalizzazione e riduzione della spesa pubblica;

Precisato che la revisione periodica annuale richiesta dall'art. 20 del TUSP riguarda solamente le partecipazioni detenute, direttamente e indirettamente, dalle amministrazioni pubbliche in enti di tipo societario, intendendo per "partecipazione", ai sensi dell'art. 2, lett f) del TUSP, la titolarità di rapporti comportanti la qualità di socio in società o la titolarità di strumenti finanziari che attribuiscono diritti amministrativi, e per "partecipazione indiretta", ai sensi dell'art 2, lett g) del TUSP, la partecipazione in una società detenuta da un'amministrazione pubblica per il tramite di società o altri organismi soggetti a controllo da parte della medesima amministrazione pubblica;

Considerato che il Consiglio Provinciale, quale organo di indirizzo e di controllo, svolge le competenze di cui all'art. 42 del D .Lgs. 267/2000, così come integrate dall'art. 1, comma 55, della Legge 56/2014;

Richiamato pertanto l'art. 42, comma 2, lett. e) "organizzazione dei pubblici servizi, costituzione di istituzioni e aziende speciali, concessione dei pubblici servizi mediante convenzione";

Considerato che la Provincia di Parma, con Deliberazione di Consiglio Provinciale n. 50/2021 del 16/12/2021 ha approvato la "RELAZIONE SULL'ATTUAZIONE DELLE MISURE PREVISTE NEL PIANO DI RAZIONALIZZAZIONE ADOTTATO NEL 2020 AI SENSI DELL'ART. 20 COMMA 4 DEL D.LGS. N. 175/2016 E REVISIONE PERIODICA DELLE SOCIETÀ PARTECIPATE DELLA PROVINCIA DI PARMA DETENUTE AL 31/12/2020, AI SENSI DELL'ART. 20, COMMI 1 E 2 DEL D.LGS N. 175/2016. APPROVAZIONE";

Con il documento suddetto:

1) si è confermato il mantenimento delle partecipazioni dirette nelle seguenti società:

- Alma S.r.l.;

- Banca Popolare Etica Società Cooperativa per Azioni;
- Lepida S.p.a.;
- Fiere di Parma S.p.a.;
- Società per la Mobilità ed il Trasporto Pubblico S.p.a.;
- SO.GE.A.P. S.p.a. Aeroporto di Parma Società per la gestione S.p.a.;
- TEP S.p.a.;

delle quali

- Banca Popolare Etica Società Cooperativa per Azioni;
- Lepida S.p.a.;
- Fiere di Parma S.p.a.;
- Società per la Mobilità ed il Trasporto Pubblico S.p.a.;
- TEP S.p.a.;

si intendono società per le quali non sono necessarie azioni di razionalizzazione;

- Alma S.r.l.:

si intende società per la quale ci si avvale della facoltà di cui al comma 5 bis, 5ter, dell'art 24 del TUSP, rinviando le eventuali azioni di razionalizzazione alla prossima revisione periodica;

- SO.GE.A.P. S.p.a. Aeroporto di Parma Società per la gestione S.p.a.:

si intende società per la quale vengono rinviate le eventuali azioni di razionalizzazione alla prossima revisione periodica a causa della congiuntura economica del settore causata dall'emergenza sanitaria globale che fa presumere che un'eventuale liquidazione della propria quota comporterebbe ingenti perdite patrimoniali;

2) si sono confermate le società da sottoporre ad azioni di razionalizzazioni:

- Centro Padano Interscambio Merci Spa (CEPIM SPA) con procedura sospesa ai sensi del comma 5bis, 5ter, dell'art 24 del TUSP;
- Centro Agroalimentare e Logistica Srl (CAL SRL) con procedura ad evidenza pubblica avviata ma andata deserta;

3) si sono confermate le società in liquidazione per le quali si è in attesa della conclusione della relativa procedura:

- Società di Salsomaggiore Srl in concordato preventivo e in liquidazione;
- SO.PR.I.P. Srl in concordato preventivo e in liquidazione;

4) si sono confermate le partecipazioni indirette nelle seguenti società:

- Parmabus S.c.r.l., tramite TEP S.p.a.;
- TEP Services S.r.l., tramite TEP S.p.a.;
- ATC Esercizio Spa, tramite TEP S.p.a.;

Dato atto che l'attuale revisione periodica al 31/12/2021, come quella approvata con deliberazione di Consiglio Provinciale n.50/2021, non comprende la partecipazione diretta in TPER Spa, per lo 0,04 per cento, in quanto esclusa dall'ambito di applicazione del Tusp, avendo emesso in data 17/09/2017, quindi entro il termine del 23/09/2017, previsto dalla disposizione dell'art 26, c 5 del D Lgs 175/2016, un prestito obbligazionario presso la Borsa di Dublino (ISE – Irish Stock Exchange);

Valutate le modalità di svolgimento delle attività e dei servizi oggetto delle società partecipate dall'Ente, con particolare riguardo all'efficienza, al contenimento dei costi di gestione ed alla tutela e promozione della concorrenza e del mercato;

Tenuto conto del miglior soddisfacimento dei bisogni della comunità e del territorio amministrati a mezzo delle attività e dei servizi resi dalle società partecipate possedute dall'Ente;

Valutato lo stato di attuazione delle misure di razionalizzazione previste nel piano di revisione annuale adottato con la citata delibera n 50/2021 e l'esito della revisione periodica delle partecipazioni detenute alla data del 31/12/2021, entrambi contenuti nell'allegato "A" alla presente deliberazione, parte integrante e sostanziale, dettagliato per ciascuna partecipazione detenuta,

entrambi predisposti secondo gli schemi del Ministero di Economia e Finanze resi disponibili sul portale del Dipartimento del Tesoro;

Dato atto che l'amministrazione dovrà comunicare, al fine di adempiere all'onere di trasmissione, previsto dall'art. 20, commi 3 e 4, del TUSP, il presente provvedimento e i relativi allegati alla Sezione regionale di controllo della Corte dei Conti per l'Emilia – Romagna, attraverso il portale Con.TE e alla struttura individuata ai sensi dell'art. 15 TUSP all'interno del Ministero dell'Economia e delle Finanze – Dipartimento del Tesoro, attraverso l'applicativo "Partecipazioni" del Portale Tesoro del MEF;

Dato atto che la ricognizione delle partecipazioni detenute dalla Provincia di Parma alla data del 31/12/2021, ha portato, per le motivazioni espresse nelle schede contenute nell'allegato A, come esito la determinazione di specifiche misure di razionalizzazione rispetto a quelle già deliberate con la revisione straordinaria di cui all'art. 24 del TUSP, approvata con Delibera di Consiglio n. 49/2017 del 27/11/2017 e con le successive revisioni annuali, precisamente:

- per SO.GE.A.P. S.p.a. Aeroporto di Parma-Società per la gestione S.p.A. si dispone la razionalizzazione con cessione a titolo oneroso con inizio sospeso per le motivazioni espresse nella scheda relativa contenuta nell'allegato A;
- per TEP SERVICES Srl si dispone la fusione per incorporazione in altra società;

Acquisiti i pareri favorevoli di regolarità tecnica e contabile espressi dal responsabile del servizio competente, ai sensi dell'art. 49 del D. Lgs. n. 267/2000;

Visto il parere favorevole espresso dai Revisori dei Conti, allegato al presente atto;

Richiamati:

- il d.lgs. 267/2000 e s.m.i.;
- lo Statuto della Provincia, approvato dall'Assemblea dei Sindaci con atto n. 1 del 9 gennaio 2015, modificato con atto di Consiglio n. 9 del 26 febbraio 2019 e conseguente approvazione dell'Assemblea dei Sindaci con atto n. 1 del 07 marzo 2019;

Stante l'urgenza di provvedere, ritenuto di dover dichiarare l'immediata eseguibilità del presente atto;

DELIBERA

1) di approvare la Relazione sull'attuazione del piano di razionalizzazione delle partecipazioni ai sensi dell'art. 20, c. 4, del TUSP, Allegato A) al presente atto;

2) di approvare la Revisione periodica delle partecipazioni detenute alla data del 31 dicembre 2021, ai sensi dell'art. 20, c. 1, del TUSP, Allegato A) al presente atto;

3) di dare atto che la situazione aggiornata a tutt'oggi delle partecipazioni della Provincia è la seguente:

a) società direttamente partecipate dall'Ente, che risultano nel portafoglio finanziario della Provincia, per le quali non vengono disposte nella presente revisione azioni di razionalizzazione:

- 1) Banca Popolare Etica Società Cooperativa per Azioni;
- 2) Lepida S.c.p.a.;
- 3) Fiere di Parma S.p.a.;
- 4) Società per la Mobilità ed il Trasporto Pubblico S.p.a.;
- 5) TEP S.p.a.;
- 6) Alma S.r.l.;

Si precisa che per Alma Srl, per le motivazioni espresse nell'allegato A, si rimanda la decisione della razionalizzazione alla prossima revisione avvalendosi della facoltà di cui ai

commi 5bis e 5ter dell'art 24 del D Lgs 175/2016;

b) società direttamente partecipate dall'Ente, che risultano nel portafoglio finanziario della Provincia, per le quali vengono disposte nella presente revisione azioni di razionalizzazione:

1) SO.GE.A.P. S.p.a. Aereoporto di Parma-Società per la gestione S.p.a. con procedura sospesa per le motivazioni espresse nella relativa scheda contenuta nell'allegato A;

c) società indirettamente partecipate dall'Ente per le quali vengono disposte nella presente revisione azioni di razionalizzazione:

1) TEP SERVICES Srl con procedura di fusione per incorporazione in altra società;

d) società direttamente partecipate dall'Ente, che risultano nel portafoglio finanziario della Provincia, per le quali nella delibera di razionalizzazione periodica al 31/12/2020 erano state disposte azioni di razionalizzazione non completate:

1) Centro Padano Interscambio Merci S.p.a. (CE.P.I.M. – S.p.a.) con procedura sospesa ai sensi del comma 5bis e 5ter, dell'art 24 del TUSP;

2) CAL – Centro Agroalimentare e Logistica S.r.l. con procedura ad evidenza pubblica avviata ma andata deserta. Nell'Allegato A viene dettagliatamente indicato che la Provincia di Parma ha trasmesso, con nota prot 30279/2021, richiesta alla Regione Emilia – Romagna di trasferimento della propria quota alla Regione medesima. L'operazione rientrerebbe nel processo di aggregazione dei Centri Agroalimentari del territorio, avviato con deliberazione della Regione Emilia – Romagna n 2185 del 17/12/2018;

e) società direttamente partecipate dall'Ente, che risultano in liquidazione per le quali si è in attesa di conclusione della procedura:

1) Società di Salsomaggiore S.r.l. in concordato preventivo ed in liquidazione (in attesa della conclusione della procedura di liquidazione come descritto nell'allegato A);

2) SO.PR.I.P. S.r.l. in liquidazione ed in concordato preventivo (in attesa della conclusione della procedura di liquidazione come descritto nell'allegato A);

f) società indirettamente partecipate dall'Ente per le quali non vengono disposte nella presente revisione azioni di razionalizzazione:

1) Parmabus S.c.r.l. tramite TEP S.p.a.;

2) ATC Esercizio Spa tramite TEP S.p.a.;

4) di dare atto, inoltre, che l'attuale revisione periodica non comprende la partecipazione diretta in TPER Spa, per lo 0,04 per cento, in quanto esclusa dall'ambito di applicazione del Tusp, avendo emesso in data 17/09/2017, quindi, entro il termine del 23/09/2017, previsto dalla disposizione dell'art 26, c 5 del D Lgs 175/2016, un prestito obbligazionario presso la Borsa di Dublino (ISE – Irish Stock Exchange).

5) di comunicare, al fine di adempiere all'onere di trasmissione previsto dall'art. 20, commi 3 e 4, del TUSP, l'adozione del presente provvedimento con le modalità di cui all'art. 17 del DL 24 giugno 2014, n. 90, e di inviare copia della presente deliberazione e dei relativi allegati alla Sezione regionale di controllo della Corte dei Conti per l'Emilia – Romagna, attraverso il portale Con.TE e alla struttura individuata ai sensi dell'art. 15 TUSP all'interno del Ministero dell'Economia e delle Finanze – Dipartimento del Tesoro, attraverso l'applicativo "Partecipazioni" del Portale Tesoro del MEF.

6) di approvare, con separata votazione favorevole, l'immediata eseguibilità della presente deliberazione ai sensi dell'art. 134, comma 4, del D Lgs 267/2000, stante l'urgenza di adottare i successivi provvedimenti.

Esito della votazione della presente deliberazione: **APPROVATA**

Consiglieri presenti: **13**

Votanti	Favorevoli	Contrari	Astenuti
10 (non computati i voti di astensione)	10	0	3

Si astengono i Consiglieri: **CHIUSI GIULIA, PARRI SAMANTHA, TOSI LORENZO.**

La presente deliberazione è stata dichiarata immediatamente eseguibile.

Esito votazione sull'**immediata eseguibilità** del provvedimento: **APPROVATA**

Consiglieri presenti: **13**

Votanti	Favorevoli	Contrari	Astenuti
10 (non computati i voti di astensione)	10	0	3

Si astengono i Consiglieri: **CHIUSI GIULIA, PARRI SAMANTHA, TOSI LORENZO.**

N.B. : si da' atto che per quanto riguarda il contenuto degli interventi, si rimanda alla registrazione audio e/o video relativa alla seduta.

Approvato e sottoscritto con firma digitale:

Il Presidente della Provincia
MASSARI ANDREA

Il Segretario Generale
TERRIZZI LUIGI



PROVINCIA DI PARMA

SCHEDA DI RILEVAZIONE PER:

- ***L'ATTUAZIONE DELLE MISURE DEL PIANO
AL 31/12/2020 (Art. 20, c. 4, D Lgs
175/2016)***
- ***LA REVISIONE PERIODICA DELLE
PARTECIPAZIONI (Art. 20, c. 1, D Lgs
175/2016)***

**Dati relativi alle partecipazioni detenute al
31/12/2021**

Indice generale

1. Introduzione

2. Relazione sull'attuazione delle misure di razionalizzazione adottate con il piano 2021

3. Razionalizzazione periodica delle partecipazioni pubbliche
 - 3.1 Perimetro oggettivo: partecipazioni oggetto della razionalizzazione periodica
 - 3.2 Rappresentazione grafica delle partecipazioni detenute
 - 3.3 Riepilogo Partecipazioni Dirette
 - 3.4 Riepilogo Partecipazioni Indirette
 - 3.5 Schede di dettaglio relative alle singole società

4. Monitoraggio Periodico ai sensi dell'art. 147 quater, comma 2, D. LGS. 267/2000

1. Introduzione

L'art. 1, comma 611, della Legge n. 190/2014 (Legge di Stabilità 2015) prevedeva l'avvio da parte degli enti locali, a decorrere dal 1 gennaio 2015, di un processo di razionalizzazione delle società e delle partecipazioni, dirette ed indirette, dettando criteri generali ai quali attenersi a tal fine.

L'art.1, comma 612, della medesima legge prescriveva l'obbligo di adozione di un Piano di Razionalizzazione.

In esecuzione della normativa richiamata la Provincia di Parma, con atto del Presidente n. 287 del 19/11/2015, ha approvato il primo Piano di razionalizzazione delle società partecipate, corredato dalla relazione tecnica, ed ha provveduto ad inviarlo alla Corte dei Conti, Sezione Regionale Emilia Romagna, ai sensi dell'art. 1, comma 612 della Legge n. 190/2014.

Il Presidente della Provincia con Decreto n. 221/2016 del 17/11/2016 ha approvato la relazione sull'attuazione del Piano di razionalizzazione delle Società Partecipate che ha illustrato i progressi nell'attuazione del Piano stesso, evidenziando gli obiettivi raggiunti, le attività da completare e quelle in corso di definizione.

Il nuovo Testo unico in materia di società a partecipazione pubblica, D. Lgs. 19 agosto 2016 n. 175 (di seguito TUSP), come integrato dal D. Lgs. 16 giugno 2017 n. 100, ha disposto all'art. 4, comma 1, che le Pubbliche Amministrazioni non possono, direttamente o indirettamente, mantenere partecipazioni, anche di minoranza, in società aventi per oggetto attività di produzione di beni e servizi non strettamente necessari per il perseguimento delle proprie finalità istituzionali e, al comma 2, che possono mantenere partecipazioni, nei limiti di cui al comma 1, esclusivamente per lo svolgimento di attività espressamente elencate al medesimo, comma 2, disponendo di procedere entro il 30 settembre 2017 ad una ricognizione straordinaria delle partecipazioni detenute al 23 settembre 2016 (art. 24 comma 1 Decreto Legislativo n. 175/2016).

Con deliberazione del Consiglio Provinciale n. 49/2017 l'Amministrazione Provinciale ha provveduto ad approvare la Revisione straordinaria delle partecipazioni societarie individuando le partecipazioni da alienare, a seguito di una analisi della rispondenza delle società partecipate ai requisiti richiesti per il loro mantenimento in ossequio alle disposizioni del TUSP.

Con successiva deliberazione del Consiglio Provinciale 46/2018 l'Amministrazione Provinciale ha provveduto ad approvare la Revisione ordinaria delle partecipazioni societarie possedute dalla Provincia in ottemperanza all'art. 20 del TUSP.

Il Consiglio Provinciale con deliberazione n. 55/2019 del 20/12/2019 ha approvato la Relazione sull'attuazione delle misure previste nel Piano di Razionalizzazione adottato nel 2019, ai sensi dell'art. 20, comma 4 del D.Lgs. n. 175/2016, e Revisione periodica delle partecipazioni societarie possedute dalla Provincia di Parma, in attuazione dell'art. 20 del D.Lgs. n. 175/2016.

Il Consiglio Provinciale con deliberazione n. 53 del 22/12/2020 ha approvato la Relazione sull'attuazione delle misure previste nel Piano di Razionalizzazione adottato nel 2019, ai sensi dell'art. 20, comma 4 del D.Lgs. n. 175/2016 e la Revisione periodica delle società partecipate detenute dalla Provincia di Parma al 31/12/2019, ai sensi dell'art. 20, commi 1 e 2, del D.Lgs. n. 175/2016.

Il Consiglio Provinciale con deliberazione n. 50 del 16/12/2021 ha approvato la Relazione sull'attuazione delle misure previste nel Piano di Razionalizzazione adottato nel 2020, ai sensi dell'art. 20, comma 4 del D.Lgs. n. 175/2016 e la Revisione periodica delle società partecipate detenute dalla Provincia di Parma al 31/12/2020, ai sensi dell'art. 20, commi 1 e 2, del D.Lgs. n. 175/2016.

2. Relazione sull'attuazione delle misure di razionalizzazione adottate con il piano 2021

SCHEDA STATO DI ATTUAZIONE

Alienazione della partecipazione

DATI ANAGRAFICI DELLA PARTECIPATA

Codice Fiscale	00324710342
Denominazione	CE.P.I.M. CENTRO PADANO INTERSCAMBIO MERCI – S.P.A.

NOME DEL CAMPO	Indicazioni per la compilazione
Stato di attuazione della procedura	Procedura di alienazione non avviata
Motivazioni del mancato avvio della procedura	Applicazione facoltà prevista dall'art. 24, comma 5- ter del TUSP, in quanto la società in questione ha prodotto un risultato medio in utile nel triennio 2017 – 2019.
Tipologia di procedura	Procedura ad evidenza pubblica
Data di avvio della procedura	La procedura non è stata avviata.
Stato di avanzamento della procedura	<p>Con Delibera di Consiglio n. 53/2020 si dichiara che, sotto il profilo giuridico la partecipazione non è coerente con le finalità istituzionali dell'ente, previste dall'art. 1, comma 85 della L. 56/2014.</p> <p>La società svolge servizi di interesse generale di particolare rilevanza, specie in ambito logistico, per i settori dell'industria e del commercio, che costituiscono fattori di sviluppo economico territoriale.</p> <p>L'Amministrazione Provinciale ritiene che la Società svolga un ruolo strategico per il territorio, per la valorizzazione del suo tessuto economico e produttivo. Le programmazioni nazionali e regionali sugli assi di comunicazione "Ti-Bre", "Pontremolese", "Cispadana", "Aeroporto di Parma", fanno ipotizzare, inoltre, un possibile sviluppo e crescita del valore patrimoniale della partecipazione.</p> <p>Tuttavia, non rientrando, l'attività svolta, tra i fini istituzionali dell'Ente, il Consiglio con l'atto di Revisione ordinaria n. 46/2018 aveva già deliberato la cessione delle azioni a titolo oneroso entro il 31 dicembre 2019. Il Dirigente con nota prot. n. 12436 del 08/05/2019 ha inoltrato richiesta alla Regione Emilia-Romagna dell'autorizzazione per la cessione delle quote di partecipazione detenute in CEPIM, ex art. 8, della L.R. 27/1979. La Giunta della Regione Emilia Romagna con deliberazione n. 885 del 05/06/2019 ha deliberato l'autorizzazione alla Provincia di Parma a cedere le quote di partecipazione detenute nella società.</p> <p>Considerato che il perdurare, su tutti i settori produttivi, degli effetti negativi della pandemia uniti alle conseguenze dei conflitti bellici nell'Est Europa, farebbero supporre un'alienazione a condizioni, probabilmente, non vantaggiose, si è deciso di sospendere la dismissione, applicando la facoltà concessa dall'art 24, c 5-bis e 5-ter del D. Lgs. 175/2016. Possibilità utilizzabile in considerazione del fatto che la Società nel triennio 2017 – 2019 ha prodotto un risultato medio in utile.</p>
Motivazioni della conclusione della procedura con esito negativo	/
Ulteriori informazioni*	/

Alienazione della partecipazione

DATI ANAGRAFICI DELLA PARTECIPATA

Codice Fiscale	01580700340
Denominazione	CAL CENTRO AGROALIMENTARE E LOGISTICA SRL CONSORTILE

NOME DEL CAMPO	Indicazioni per la compilazione
Stato di attuazione della procedura	Procedura di alienazione in corso
Motivazioni del mancato avvio della procedura	La procedura è stata avviata.
Tipologia di procedura	Procedura ad evidenza pubblica
Data di avvio della procedura	23/12/2019
Stato di avanzamento della procedura	<p>La Provincia di Parma detiene una quota di partecipazione minoritaria (2,33%) nella società CAL - Centro Agro-Alimentare e Logistica Srl, che, in ottemperanza dell'art 4 del D. Lgs. 175/2016, non può essere mantenuta, in quanto l'oggetto sociale non è strettamente necessario per il perseguimento delle finalità istituzionali. L'alienazione della quota di partecipazione è stata deliberata in sede di revisione straordinaria con atto del Consiglio Provinciale n. 49 del 27/11/2017 e confermata con atto di Consiglio Provinciale n. 53 del 22/12/2020.</p> <p>La procedura è stata avviata come previsto dall'art. 24, comma 4 e seguenti del TUSP. Tale procedura ad evidenza pubblica è andata deserta, come risulta da verbale di seduta pubblica del 30/01/2020.</p> <p>Al fine di valutare la richiesta di liquidazione in denaro della quota di partecipazione alla società stessa, ai sensi dell'art 2437 ter del Codice Civile, è necessario attendere la conclusione delle operazioni dell'accordo di ristrutturazione del debito, ex art 182 bis della Legge Fallimentare, omologato il 7/04/2016, al fine di evitare perdite patrimoniali. Il termine di esecuzione del suddetto accordo è stato prorogato al 26/07/2021, ma che è stato attuato solo parzialmente.</p> <p>Con propria deliberazione n. 137/2021/VSGO la Corte dei Conti - Sezione Regionale di Controllo per l'Emilia-Romagna, esaminando il provvedimento di ricognizione ordinaria delle partecipazioni societarie detenute al 31/12/2019 dalla Provincia di Parma, precisamente la delibera di Consiglio n. 53/2020, "ritiene auspicabile il trasferimento delle quote alla Regione Emilia-Romagna, la quale con DGR 2185 del 17/12/2018 ha approvato un protocollo per avviare il processo di aggregazione dei Centri Agroalimentari del territorio."</p> <p>Al fine di concretizzare il suddetto trasferimento è stata formalizzata specifica richiesta alla Regione Emilia Romagna con lettera nostro prot n 30279 del 12/11/2021. La Regione ha comunicato via mail che sta approfondendo la proposta.</p>
Motivazioni della conclusione della procedura con esito negativo	---
Ulteriori informazioni*	---

Liquidazione della società

DATI ANAGRAFICI DELLA PARTECIPATA

Codice Fiscale	00153990346
Denominazione	SOCIETA' DI SALSOMAGGIORE SRL IN LIQUIDAZIONE

NOME DEL CAMPO	Indicazioni per la compilazione
Stato di attuazione della procedura	Procedura di liquidazione in corso
Motivazioni del mancato avvio della procedura di liquidazione	La procedura è stata avviata.
Data di nomina dei liquidatori	19/06/2018
Stato di avanzamento della procedura	<p>La Società di Salsomaggiore Srl è in concordato preventivo dal 23 febbraio 2016 (omologato il 31 maggio 2017) ed in liquidazione volontaria dal 01 agosto 2017.</p> <p>In data 29/06/2021 si è conclusa la gara ad evidenza pubblica relativa alla vendita del complesso Berzieri, con l'assegnazione a favore di CDP Immobiliare, Società di Gestione del Risparmio Spa, facente capo a Cassa Depositi e Prestiti per la parte immobiliare, ed a favore di QC Terme Srl, per la parte mobiliare non vincolata e "Segni Distintivi", per un valore di € 10.250.000,00, dando finalmente compimento al progetto di sviluppo e recupero del bene di fatto nei termini e secondo le modalità già previste dal piano concordatario. Tale vendita, ben superiore al valore dei crediti privilegiati derivanti dalle ipoteche sottostanti, garantisce di fatto, ove fosse portata a termine la perfezionanda scissione del ramo Miniere, il buon esito della procedura concorsuale in corso.</p> <p>Nel corso della procedura sono stati alienati, al termine delle procedure di gara ad evidenza pubblica, i principali assets componenti l'attivo della società, tra cui le Terme Zoia, lo Stabilimento Respighi, la Clinica Villa Igea, la Palazzina Warowland, il complesso Berzieri con annessa Centrale Termica, l'Istituto Chimico, la Piscina Termale e la palazzina Economato.</p> <p>Tutto ciò premesso allo stato risultano ancora da alienare una serie di beni minori quali la Villa Termale, Casa del Bambino ed il GH Porro con parco annesso oltre alcuni terreni in Salsomaggiore Terme. Parallelamente è in fase di finalizzazione la scissione del cosiddetto "ramo miniere", operazione ritardata da fattori contingenti che hanno determinato una diminuzione della richiesta di acqua termale con una conseguente contrazione dei ricavi di vendita, rilevando a fine degli esercizi 2020 e 2021 un rilevante disavanzo della gestione caratteristica.</p> <p>In conseguenza di quanto sopra si sta predisponendo un separato bando di gara avente per oggetto la gestione industriale dell'estrazione delle acque termali a condizioni di vendita a terzi predefinite in maniera tale che la scissione del ramo miniere non debba comportare da parte dei soci alcun ripiano delle perdite di gestione. Si prevede in tal senso la pubblicazione del bando di gara entro la fine dell'anno con l'eventuale aggiudicazione entro fine febbraio 2023.</p> <p>La Provincia di Parma, con note prot. 28926 del 29/10/2021, prot. 22967 del 19/07/2022 e prot. 32180 del 12/10/2022 ha chiesto alla Società di Salsomaggiore Srl tutta la documentazione relativa al progetto di scissione parziale, proporzionale del ramo miniere, al fine di poterne valutare la realizzazione.</p> <p>Per tutto il comparto alberghiero, incluso l'Hotel Valentini, oggi di proprietà degli istituti bancari già titolari del contratto di locazione in pool attivato nel novembre 2009, si precisa che il contratto di locazione è stato sciolto in data 11/04/2016. Lo scioglimento del contratto è stato autorizzato dal Tribunale di Parma con decreto del 2 maggio 2016, ed è stato comunicato alle società di leasing, in data 24 maggio 2016, ai sensi e per gli effetti del primo comma dell'art. 169 bis della LF, e quindi da oltre 5 anni il compendio immobiliare è nella piena proprietà e disponibilità del pool bancario. Il venire meno dell'obbligazione principale rende oggettivamente incerta l'esistenza dell'obbligazione ad essa collegata. Alla data odierna il pool bancario non sta procedendo alla messa in vendita del complesso immobiliare, ma lo sta gestendo avendone la disponibilità.</p> <p>La Provincia di Parma, con nota prot 29739 del 08/11/2021, ha invitato gli altri soci, la Regione Emilia – Romagna e il Comune di Salsomaggiore Terme, a condividere un percorso per avviare un confronto con il pool bancario, possibile solo dopo aver ricevuto, dalle banche medesime, il dato aggiornato sul debito ed i relativi estratti conto.</p>

Stato di avanzamento della procedura	La Regione Emilia – Romagna, con comunicazione prot 32005 del 1/12/2021, ha confermato che il pool bancario non ha trasmesso nessuna ulteriore informazione rispetto a quanto inviato il 1/04/2021, pertanto si rinvia ogni ulteriore verifica al ricevimento della documentazione di dettaglio.
Data di deliberazione della revoca	/
Motivazioni della conclusione della procedura con esito negativo	/
Ulteriori informazioni*	/

Liquidazione della società

DATI ANAGRAFICI DELLA PARTECIPATA

Codice Fiscale	007234000347
Denominazione	SOPRIP SRL IN LIQUIDAZIONE

NOME DEL CAMPO	Indicazioni per la compilazione
Stato di attuazione della procedura	Procedura di liquidazione in corso
Motivazioni del mancato avvio della procedura di liquidazione	La procedura è stata avviata.
Data di nomina dei liquidatori	13/07/2016
Stato di avanzamento della procedura	<p>L'Amministrazione Provinciale di Parma è proprietaria di 2.792 quote del valore nominale di € 1,00 ciascuna, per un totale di € 2.792,00 pari al 27,92% dell'intero capitale sociale.</p> <p>L'Ente è in attesa del completamento del processo di liquidazione. Il riparto finale è previsto per il 31/12/2023, tale data, però, risulta essere meramente indicativa, risultando estremamente improbabile che possa essere rispettata, dipendendo strettamente dalla vendita dei beni immobili di proprietà della procedura.</p> <p>La società, già in concordato preventivo con procedura aperta con decreto del Tribunale di Parma n. 30 del 28.10.2013, omologata con decreto n 5952 depositato in cancelleria il 17.11.2014, è stata posta in liquidazione dall'Assemblea dei Soci del 09/02/2015.</p> <p>SO.PR.I.P. S.r.l., dal 2020, non svolge attività ordinaria, ma solo attività per procedere nella liquidazione con la vendita del patrimonio immobiliare.</p> <p>Con nota del 4 dicembre 2020 il liquidatore ha informato l'ente che, a fine 2020, sono stati venduti 25 dei 46 lotti facenti parte dell'attivo della società, per un valore di perizia pari al 62,10% del totale. I prezzi a cui sono stati venduti i beni sono, salvo per una eccezione, tutti minori rispetto ai prezzi di perizia. La scelta operata dagli organi competenti è stata quella di non ridurre ulteriormente i prezzi base d'asta, assoggettati a ribasso del 35%, 45%, per evitare fenomeni speculativi.</p> <p>Il 31 agosto 2021 l'assemblea dei soci ha approvato i bilanci 2019 e 2020. In quella sede il liquidatore giudiziale ha dato conto delle persistenti difficoltà a procedere con la liquidazione, in quanto i beni dei quali si sta tentando il realizzo sono di natura pressoché esclusivamente immobiliare.</p> <p>Alle vendite realizzate nel corso dell'ultimo triennio, hanno fatto seguito, nel corso del 2021, ulteriori esiti positivi di vendita di lotti, al valore di stima. Il liquidatore giudiziale ha informato che la situazione è stata descritta nelle relazioni semestrali presentate al Tribunale di Parma, Sez. Fallimentare, puntualmente trasmesse alla Provincia di Parma.</p> <p>E' ulteriormente proseguita l'attività di razionalizzazione dei costi con la riduzione a euro 15.000,00 del compenso annuo del liquidatore, su proposta dello stesso come segnale di solidarietà nei confronti dei creditori sociali ed al fine di ridurre i costi della procedura, in ragione della tempistica delle operazioni di liquidazione, prolungatesi ben oltre le previsioni.</p> <p>Il bilancio chiuso al 31/12/2021, composto da stato patrimoniale, conto economico e nota integrativa e redatto nel pieno rispetto degli articoli 2423 e seguenti del Codice Civile, presenta una perdita di esercizio di euro 1.894.163,00.</p> <p>Proseguono le procedure di liquidazione societaria. L'attività liquidatoria è caratterizzata dalla complessità delle procedure di vendita del patrimonio immobiliare nell'attuale contesto di mercato, che ritarda lo scioglimento definitivo della società. Solo al termine delle dismissioni, sarà infatti possibile dar corso al riparto ed all'assegnazione degli assets patrimoniali residui. Il perdurare della situazione economica mondiale sfavorevole non permette previsioni attendibili.</p>
Data di deliberazione della revoca	/
Motivazioni della conclusione della procedura con esito negativo	/
Ulteriori informazioni*	/

3. Razionalizzazione periodica delle partecipazioni pubbliche

L'art. 20, comma 1 del TUSP, dispone che ciascuna amministrazione pubblica debba effettuare annualmente, con proprio provvedimento, un'analisi dell'assetto complessivo delle società in cui detengono partecipazioni, dirette o indirette, predisponendo un piano di riassetto per la loro razionalizzazione, fusione o soppressione, anche mediante messa in liquidazione o cessione.

I Piani di razionalizzazione sono adottati ove le amministrazioni pubbliche rilevino:

a) partecipazioni societarie che non rientrino in alcuna delle categorie di cui all'art. 4, comma 1 del TUSP, quindi partecipazioni in società che abbiano per oggetto attività di produzione di beni o servizi non strettamente necessarie per il perseguimento delle finalità istituzionali delle amministrazioni pubbliche, e che non rientrino in alcuna delle attività elencate all'art. 4, comma 2, del TUSP, ovvero che non svolgano attività espressamente consentite a norma dei commi 3 e seguenti dell'art. 4 del TUSP;

b) società che risultino prive di dipendenti o abbiano un numero di amministratori superiore a quello dei dipendenti;

c) partecipazioni in società che svolgono attività analoghe o simili a quelle svolte da altre società partecipate o da enti pubblici strumentali;

d) partecipazioni in società che, nel triennio precedente, abbiano conseguito un fatturato medio non superiore a un milione di euro. Come stabilito dall'art. 26, comma 12-quinquies del TUSP, la soglia di fatturato è ridotta a 500.000,00 euro nel periodo transitorio relativo ai trienni 2015 - 2017 e 2016 - 2018, ai fini dell'adozione dei piani di razionalizzazione di cui all'art. 20 del TUSP. Di conseguenza risulta che il 2017 - 2019 è il primo triennio rilevante ai fini dell'applicazione della soglia di un milione di euro;

e) partecipazioni in società diverse da quelle costituite per la gestione di un servizio d'interesse generale che abbiano prodotto un risultato negativo per quattro dei cinque esercizi precedenti;

f) necessità di contenimento dei costi di funzionamento;

g) necessità di aggregazione di società aventi ad oggetto le attività consentite dall'art. 4 del TUSP.

Il piano di razionalizzazione, predisposto considerando le precedenti norme, deve essere corredato da apposita relazione tecnica e deve contenere specifica indicazione delle modalità e dei tempi di attuazione delle misure previste.

A completamento di tale adempimento, entro il 31 dicembre dell'anno successivo a quello cui si riferisce il Piano annuale di razionalizzazione, le amministrazioni, ai sensi dell'art. 20, comma 4 del TUSP, devono approvare una relazione sull'attuazione delle misure previste nel piano di razionalizzazione adottato nell'anno precedente.

Tutti i soprarichiamati documenti devono infine essere trasmessi, con le modalità di cui all'art. 17 del D.L. n. 90 del 2014, alla struttura di monitoraggio istituita presso il Ministero dell'Economia e delle Finanze, a norma dell'art. 15 del TUSP, e alla Sezione di Controllo della Corte dei Conti competente, ai sensi dell'art. 5, comma 4, del TUSP. I medesimi atti sono soggetti anche all'obbligo di pubblicazione di cui all'art. 22, comma 1, lett. d-bis) del D. Lgs n. 33 del 14 marzo 2013.

Il Piano di Revisione annuale approvato nel 2021 confermava le misure di razionalizzazione già previste nella Revisione straordinaria delle partecipazioni adottata nel 2017.

L'attuale Piano di Revisione conferma, in parte, le misure di razionalizzazione approvate con deliberazione di Consiglio provinciale n. 50 del 16/12/2021, avente oggetto "Relazione sull'attuazione delle misure previste nel piano di razionalizzazione adottato nel 2020, ai sensi dell'art. 20, c. 4 del D. Lgs n. 175/2016 e revisione periodica delle società partecipate della Provincia di Parma detenute al 31/12/2020, ai sensi dell'art. 20, commi 1 e 2 del D. Lgs n. 175/2016. Approvazione".

Nel presente piano viene deliberata la razionalizzazione di

- SO.GE.A.P. S.p.A. Aeroporto di Parma Società per la gestione S.p.A., con cessione a titolo oneroso, rinviandone però l'attuazione per le motivazioni espresse nella scheda relativa;
- TEP SERVICES Srl con fusione per incorporazione in altra società.

3.1 Perimetro oggettivo: partecipazioni oggetto della razionalizzazione periodica

Come delineato all'articolo 1, comma 1, del TUSP, le disposizioni dello stesso TUSP si applicano avendo riguardo alle partecipazioni detenute dalle amministrazioni in società a totale o parziale partecipazione pubblica, sia diretta che indiretta (c.d. perimetro oggettivo).

Ai sensi dell'art. 2, comma 1, lett. f), dello stesso TUSP, per "partecipazione" si deve intendere *«la titolarità di rapporti comportanti la qualità di socio in società o la titolarità di strumenti finanziari che attribuiscono diritti amministrativi»*.

Una società si considera "partecipata direttamente", quando l'amministrazione è titolare di rapporti comportanti la qualità di socio o di strumenti finanziari che attribuiscono diritti amministrativi nella società, mentre si considera "partecipata indirettamente", quando la partecipazione è detenuta dall'amministrazione per il tramite di società o altri organismi soggetti al controllo pubblico.

Pertanto, rientrano fra le "partecipazioni indirette", soggette alle disposizioni del TUSP, sia le partecipazioni detenute da una pubblica amministrazione per il tramite di una società o di un organismo controllati dalla medesima (controllo solitario), sia le partecipazioni detenute per il tramite di una società o di un organismo controllati dall'Amministrazione medesima congiuntamente ad altre Amministrazioni (controllo congiunto).

Il Provvedimento di Revisione periodica che segue contiene alcune misure di razionalizzazione come specificato nelle sezioni dedicate alle diverse società partecipate.

Si precisa inoltre, che l'attuale revisione periodica non comprende la partecipazione diretta in TPER Spa, per il 0,04 per cento, in quanto esclusa dall'ambito di applicazione del Tusp, avendo emesso in data 17/09/2017, quindi, entro il termine del 23/09/2017, previsto dalla disposizione dell'art 26, c 5 del D Lgs 175/2016, un prestito obbligazionario presso la Borsa di Dublino (ISE – Irish Stock Exchange).

3.2 Rappresentazione grafica delle partecipazioni detenute

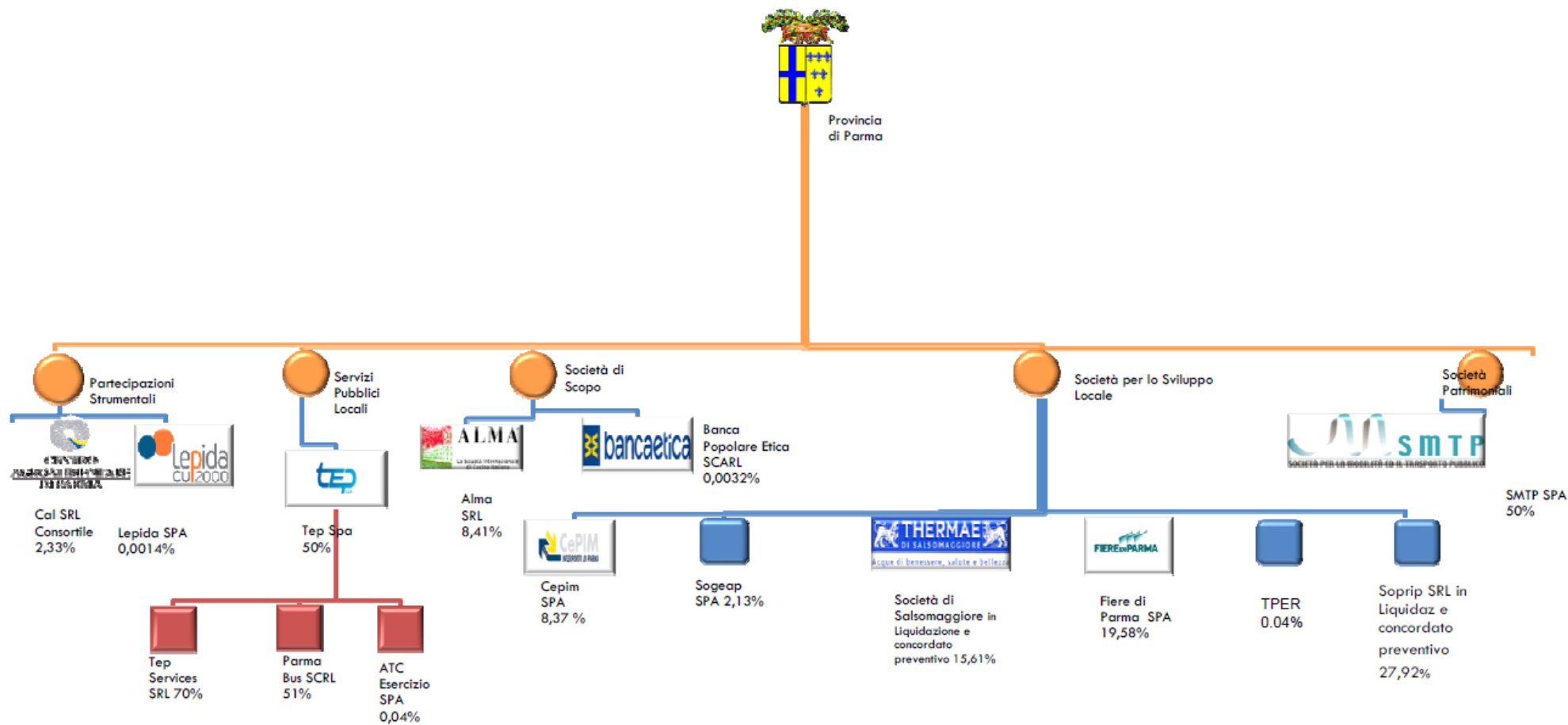

3.3 Riepilogo Partecipazioni Dirette

NOME PARTECIPATA	CODICE FISCALE PARTECIPATA	QUOTA DI PARTECIPAZIONE	ESITO DELLA RILEVAZIONE	NOTE
ALMA SRL	02241770342	8,41	Mantenimento senza interventi di razionalizzazione	Si applica la facoltà prevista dall'art 24, c 5bis e 5 ter del D. Lgs 175/2016, in quanto la Società, nel triennio 2017 – 2019 ha prodotto un risultato medio in utile.
BANCA POPOLARE ETICA Società Cooperativa per azioni	02622940233	0,0032	Mantenimento senza interventi di razionalizzazione	Si mantiene ai sensi dell'art 4, c 9-ter del D Lgs 175/2016
CAL – CENTRO AGROALIMENTARE E LOGISTICA S.r.l.	01580700340	2,33	Cessione a titolo oneroso	Si rimanda alle note inserite nella scheda relativa alla società
CENTRO PADANO INTERSCAMBIO MERCI – CE.P.I.M. S.p.a.	00324710342	8,37	Cessione a titolo oneroso	Si applica la facoltà prevista dall'art 24, c 5bis e 5 ter del D. Lgs 175/2016, in quanto la Società, nel triennio 2017 – 2019 ha prodotto un risultato medio in utile.
FIERE DI PARMA S.p.a.	00162790349	19,58%	Mantenimento senza interventi di razionalizzazione	Si mantiene ai sensi dell'art 4, c 7 del D Lgs 175/2016
LEPIDA S.c.p.a.	02770891204	0,0014	Mantenimento senza interventi di razionalizzazione	
SOCIETA' DI SALSOMAGGIORE SRL. in concordato preventivo ed in liquidazione	00153990346	15,61	In attesa della conclusione della procedura di liquidazione	
SO.PR.I.P. S.r.l. in liquidazione	007234000347	27,92	In attesa della conclusione della procedura di liquidazione	

SO.GE.A.P. S.p.a. Aeroporto di Parma Società per la gestione S.p.a.	00901100347	2,13	Cessione a titolo oneroso	Si rinvia l'inizio delle azioni di razionalizzazione per le motivazioni espresse nella scheda relativa alla società.
SOCIETA' PER LA MOBILITA' ED IL TRASPORTO PUBBLICO	02155060342	50,00	Mantenimento senza interventi di razionalizzazione	
TEP S.p.a.	02155050343	50,00	Mantenimento senza interventi di razionalizzazione	

3.4 Riepilogo Partecipazioni Indirette

NOME PARTECIPATA	CODICE FISCALE PARTECIPATA	QUOTA DI PARTECIPAZIONE DETENUTA DALLA TRAMITE	ESITO DELLA RILEVAZIONE	NOTE
PARMABUS s.c.r.l.	02379850346	51,00	Mantenimento	Controllata tramite TEP S.p.a. Essendo la presente società strumentale all'erogazione dell'attuale servizio di TPL, si rinvia le eventuali azioni di razionalizzazione successivamente al nuovo affidamento del servizio di TPL.
TEP SERVICES s.r.l.	02199980349	70,00	Fusione per incorporazione	Controllata tramite TEP S.p.a. Durante l'anno 2022 l'Assemblea dei soci ha approvato l'operazione di fusione per incorporazione della società Tep Services srl (incorporata) nella società TEP SpA (incorporante).
ATC Esercizio Spa	01222260117	0,04	Mantenimento	Controllata tramite TEP S.p.a. Essendo la presente società partecipata da Tep Spa, affidataria dell'attuale servizio di TPL, si rinvia le eventuali azioni di razionalizzazione successivamente al nuovo affidamento del servizio di TPL.

3.5 Schede di dettaglio relative alle singole società

B) SCHEDE CON RICOGNIZIONE DELLE PARTECIPAZIONI DETENUTE

DIR_1	ALMA SRL SCUOLA INTERNAZIONALE DI CUCINA ITALIANA
-------	---

DATI ANAGRAFICI DELLA PARTECIPATA

NOME DEL CAMPO	Indicazioni per la compilazione
Codice Fiscale	02241770342
Denominazione	ALMA SRL SCUOLA INTERNAZIONALE DI CUCINA ITALIANA
Data di costituzione della partecipata	26/11/2002
Forma giuridica	SOCIETA' A RESPONSABILITA' LIMITATA
Stato di attività della partecipata	La società è attiva
Società con azioni quotate in mercati regolamentati ⁽²⁾	NO
Società che ha emesso strumenti finanziari quotati in mercati regolamentati (ex TUSP) ⁽²⁾	NO
La società è un GAL ⁽²⁾	NO

SEDE LEGALE DELLA PARTECIPATA

NOME DEL CAMPO	Indicazioni per la compilazione
Stato	ITALIA
Provincia	PARMA
Comune	COLORNO
CAP	43052
Indirizzo	PALAZZO DUCALE DI COLORNO; PIAZZA GARIBALDI, 26
Telefono	0521525211
FAX	0521525252
Email	ALMA.SCUOLACUCINA@PCERT.POSTECERT.IT

SETTORE DI ATTIVITÀ DELLA PARTECIPATA

NOME DEL CAMPO	Indicazioni per la compilazione
Attività 1	85.59.2 Scuole e corsi di formazione speciale

ULTERIORI INFORMAZIONI SULLA PARTECIPATA*

NOME DEL CAMPO	Indicazioni per la compilazione
Società in house	NO
Previsione nello statuto di limiti sul fatturato ⁽³⁾	
Società contenuta nell'allegato A al D.Lgs. n. 175/2016	NO
Società a partecipazione pubblica di diritto singolare (art.1, c. 4, lett. A) [#]	NO
Riferimento normativo società di diritto singolare ⁽³⁾	---
La società adotta un sistema di contabilità analitica e separata per attività? [§]	no
Specificare se la disciplina applicata è stata dettata da: [§]	---
Società esclusa dall'applicazione dell'art. 4 con DPCM (art. 4, c. 9)	no
Società esclusa dall'applicazione dell'art. 4 con provvedimento del Presidente della Regione o delle Prov. Autonome (art. 4, c. 9)	no

NOME DEL CAMPO	Indicazioni per la compilazione
Riferimento normativo atto esclusione ⁽⁴⁾	---

⁵ Nuovo campo rispetto alla rilevazione precedente.

DATI DI BILANCIO PER LA VERIFICA TUSP*

NOME DEL CAMPO	Anno 2021
Tipologia di attività svolta	ATTIVITA' DI PRODUZIONE DI BENI E SERVIZI
Numero medio di dipendenti	94
Numero dei componenti dell'organo di amministrazione	10
Compenso dei componenti dell'organo di amministrazione	100.000,00 € compenso Presidente CDA ed Amministratore delegato
Numero dei componenti dell'organo di controllo	1
Compenso dei componenti dell'organo di controllo	10.000,00

NOME DEL CAMPO	2021	2020	2019	2018	2017
Approvazione Bilancio	si	si	si	si	si
Risultato d'esercizio	150.418,00	- 497.935,00	501.080,00	289.580,00	121.716,00

1. Attività produttive di beni e servizi o Distretti tecnologici

NOME DEL CAMPO	2021	2020	2019	2018
A1) Ricavi delle vendite e delle prestazioni	9.217.438,00	6.872.585,00	10.698.900,00	10.071.494,00
A5) Altri Ricavi e Proventi	1.431.5080,0	815.866,00	1.483.484,00	1.631.153,00
di cui Contributi in conto esercizio	274.227,00	23.634,00	9.492,00	---

QUOTA DI POSSESSO (quota diretta e/o indiretta)

NOME DEL CAMPO	
Tipologia di Partecipazione	Partecipazione diretta
Quota diretta ⁽⁵⁾	8,41%

QUOTA DI POSSESSO – TIPO DI CONTROLLO

NOME DEL CAMPO	Indicazioni per la compilazione
Tipo di controllo	Nessuno

INFORMAZIONI ED ESITO PER LA RAZIONALIZZAZIONE

NOME DEL CAMPO	Indicazioni per la compilazione
Partecipazione ancora detenuta alla data di adozione del provvedimento.	si
Società controllata da una quotata	no
CF della società quotata controllante ⁽⁸⁾	---
Denominazione della società quotata controllante ⁽⁸⁾	---
La partecipata svolge un'attività di produzione di beni e servizi a favore dell'Amministrazione?	no
Attività svolta dalla Partecipata	Attività diversa dalle precedenti

NOME DEL CAMPO	Indicazioni per la compilazione
Descrizione dell'attività	La società ha come oggetto sociale: - la gestione della Scuola Internazionale di Cucina Italiana di Colorno; - la formazione degli allievi, attraverso programmi e corsi appropriati e diversificati, sia presso la sede di Colorno, sia presso altre sedi o strutture in Italia ed all'estero, allo scopo di farne dei professionisti della cucina, della pasticceria, della ristorazione e dell'ospitalità; - la promozione della cucina, della ristorazione, delle materie prime, dei prodotti e di corsi italiani, anche attraverso attività diverse dalla formazione e dall'insegnamento, quali la ricerca e la sperimentazione, le dimostrazioni e le esibizioni sulla cucina e sui prodotti italiani, la pubblicazione e la diffusione di prodotti editoriali correlati all'attività svolta;.
Quota % di partecipazione detenuta dal soggetto privato ⁽⁹⁾	Non rientra nella fattispecie
Svolgimento di attività analoghe a quelle svolte da altre società (art.20, c.2 lett.c)	no
Necessità di contenimento dei costi di funzionamento (art.20, c.2 lett.f)	no
Necessità di aggregazione di società (art.20, c.2 lett.g)	no
L'Amministrazione ha fissato, con proprio provvedimento, obiettivi specifici sui costi di funzionamento della partecipata? (art.19, c, 5) ⁽¹⁰⁾	no
Esito della revisione periodica ⁽¹¹⁾	Mantenimento senza interventi
Modalità (razionalizzazione) ⁽¹²⁾	---
Termine previsto per la razionalizzazione ⁽¹²⁾	---
Dichiarazione di Cessione a titolo oneroso in Revisione straordinaria ⁽¹³⁾	no
Applicazione dell'art. 24, comma 5-ter	si
<p>Note:</p> <p>Non si delibera la razionalizzazione della partecipazione ma si applicano le disposizioni previste dall'art. 24, co. 5 bis e ter del D. Lgs. 175/2016, in quanto Alma Srl nel triennio 2017 - 2019 ha prodotto un risultato medio in utile.</p> <p>Si applica l'art 24, co. 5bis e ter del D Lgs 175/2016 per le seguenti motivazioni:</p> <ul style="list-style-type: none"> - la società risulta strategica per la valorizzazione del territorio provinciale. Alma Srl è stata costituita come progetto di scuola internazionale di cucina per la valorizzazione della Reggia di Colorno, immobile di pregio della Provincia di Parma, incrementandone la visibilità mediatica e promuovendone gli spazi; - la società ha contribuito al riconoscimento UNESCO "Parma città creativa" per la gastronomia e l'inserimento nel MAB Unesco del nostro appennino; - la società partecipa all'ampliamento dell'offerta formativa del territorio provinciale, in quanto è equiparata ad un ente di formazione secondaria superiore. <p>Si segnala, inoltre, che cogliendo, anche, l'invito contenuto nella Delibera n. 137/2021/VSGO della Corte dei Conti, Sezione di Controllo per l'Emilia Romagna, la Provincia di Parma ha trasmesso ad Alma la delibera di Consiglio n. 33/2022 contenente gli obiettivi specifici di razionalizzazione e/o monitoraggio dei costi di funzionamento delle società partecipate dall'Ente. Alma Srl dovrà ispirare la sua gestione agli obiettivi suddetti. Tali obiettivi sono stati confermati nel Documento Unico di Programmazione della Provincia di Parma per il triennio 2023 – 2025.</p>	

DIR_2	BANCA POPOLARE ETICA
-------	-----------------------------

DATI ANAGRAFICI DELLA PARTECIPATA

NOME DEL CAMPO	Indicazioni per la compilazione
Codice Fiscale	02622940233
Denominazione	BANCA POPOLARE ETICA COOPERATIVA PER AZIONI O IN FORMA ABBREVIATA "BANCA ETICA" O " BPE"
Data di costituzione della partecipata	01/06/1995
Forma giuridica	SOCIETA' COOPERATIVA PER AZIONI
Stato di attività della partecipata	attiva
Società con azioni quotate in mercati regolamentati ⁽²⁾	NO
Società che ha emesso strumenti finanziari quotati in mercati regolamentati (ex TUSP) ⁽²⁾	NO
La società è un GAL ⁽²⁾	NO

SEDE LEGALE DELLA PARTECIPATA

NOME DEL CAMPO	Indicazioni per la compilazione
Stato	ITALIA
Provincia	Padova
Comune	Padova
CAP	35131
Indirizzo	VIA TOMMASEO NICCOLO', 7
Telefono	04987711111
Email	segreteria@pec.bancaetica.com

SETTORE DI ATTIVITÀ DELLA PARTECIPATA

NOME DEL CAMPO	Indicazioni per la compilazione
Attività 1	K.64.19.1 Intermediazione monetaria di istituti monetari diversi dalla Banche Centrali.
Attività 2	M.70.22.09 Altre Attività di consulenza imprenditoriale e altra consulenza amministrativo-gestionale e pianificazione aziendale

ULTERIORI INFORMAZIONI SULLA PARTECIPATA

NOME DEL CAMPO	Indicazioni per la compilazione
Società in house	no
Previsione nello statuto di limiti sul fatturato ⁽³⁾	
Società contenuta nell'allegato A al D.Lgs. n. 175/2016	no
Società a partecipazione pubblica di diritto singolare (art.1, c. 4, lett. A)	no
Riferimento normativo società di diritto singolare ⁽³⁾	---
La società adotta un sistema di contabilità analitica e separata per attività?	no
Specificare se la disciplina applicata è stata dettata da:	---
Società esclusa dall'applicazione dell'art. 4 con DPCM (art. 4, c. 9)	no
Società esclusa dall'applicazione dell'art. 4 con provvedimento del Presidente della Regione o delle Prov. Autonome (art. 4, c. 9)	no
Riferimento normativo atto esclusione ⁽⁴⁾	---

DATI DI BILANCIO PER LA VERIFICA TUSP*

NOME DEL CAMPO	Anno 2021
Tipologia di attività svolta	Attività bancarie e finanziarie
Numero medio di dipendenti	377
Numero dei componenti dell'organo di amministrazione	13
Compenso dei componenti dell'organo di amministrazione	320.000,00
Numero dei componenti dell'organo di controllo	5
Compenso dei componenti dell'organo di controllo	128.000,00

NOME DEL CAMPO	2021	2020	2019	2018	2017
Approvazione Bilancio	si	si	si	si	si
Risultato d'esercizio	9.535.363,00	6.403.378,00	6.267.836,00	3.287.703,00	2.273.208,00

3. Attività bancarie e finanziarie

NOME DEL CAMPO	2021	2020	2019
Interessi attivi e proventi assimilati	41.402.977,00	36.671.833,00	34.759.980,00
Commissioni attive	22.926.258,00	20.220.638,00	18.338.299,00

QUOTA DI POSSESSO (quota diretta e/o indiretta)

NOME DEL CAMPO	Indicazioni per la compilazione
Tipologia di Partecipazione	Partecipazione diretta
Quota diretta ⁽⁵⁾	0,0032
Codice Fiscale Tramite ⁽⁶⁾	---
Denominazione Tramite (organismo) ⁽⁶⁾	---
Quota detenuta dalla Tramite nella società ⁽⁷⁾	----

QUOTA DI POSSESSO – TIPO DI CONTROLLO

NOME DEL CAMPO	Indicazioni per la compilazione
Tipo di controllo	Nessuno

INFORMAZIONI ED ESITO PER LA RAZIONALIZZAZIONE

NOME DEL CAMPO	Indicazioni per la compilazione
Partecipazione ancora detenuta alla data di adozione del provvedimento	si
Società controllata da una quotata	no
CF della società quotata controllante ⁽⁸⁾	---
Denominazione della società quotata controllante ⁽⁸⁾	---
La partecipata svolge un'attività di produzione di beni e servizi a favore dell'Amministrazione?	no
Attività svolta dalla Partecipata	Attività delle società bancarie di finanza etica e sostenibile ex art.111-bis dlgs. n.385/1993 (art.4,c.9-ter)
Descrizione dell'attività	La società ha per oggetto la raccolta di risparmio e l'esercizio del credito, anche ai non soci, ai sensi del Decreto Legislativo n. 385 del 1/9/1993 (T.U. leggi bancarie) con l'intento di perseguire le finalità statutarie ispirate ai principi della "Finanza etica" (art.5 dello Statuto).
Quota % di partecipazione detenuta dal soggetto privato	Non rientra nella fattispecie

NOME DEL CAMPO	Indicazioni per la compilazione
Svolgimento di attività analoghe a quelle svolte da altre società (art.20, c.2 lett.c)	no
Necessità di contenimento dei costi di funzionamento (art.20, c.2 lett.f)	no
Necessità di aggregazione di società (art.20, c.2 lett.g)	no
L'Amministrazione ha fissato, con proprio provvedimento, obiettivi specifici sui costi di funzionamento della partecipata? (art.19, c, 5) ⁽¹⁰⁾	no
Esito della revisione periodica ⁽¹¹⁾	Mantenimento senza interventi
Modalità (razionalizzazione) ⁽¹²⁾	---
Termine previsto per la razionalizzazione ⁽¹²⁾	---
Dichiarazione di Cessione a titolo oneroso in Revisione straordinaria	si
Applicazione dell'art. 24, comma 5-ter	no
Note	Con l'atto di Revisione Straordinaria adottato nell'anno 2017 il Consiglio Provinciale n. 49, aveva deliberato la cessione a titolo oneroso. La legge di Bilancio per il 2018 ha previsto la possibilità per le amministrazioni pubbliche di mantenere le proprie quote di partecipazione nelle Banche Popolari Etiche. Con gli atti di revisione successivi il Consiglio Provinciale ha deliberato il mantenimento applicando l'art 4, c 9-ter del D Lgs 175/2016.

DIR_3	CAL - CENTRO AGRO-ALIMENTARE E LOGISTICA S.R.L. CONSORTILE
-------	---

DATI ANAGRAFICI DELLA PARTECIPATA

NOME DEL CAMPO	Indicazioni per la compilazione
Codice Fiscale	01580700340
Denominazione	CAL - CENTRO AGRO-ALIMENTARE E LOGISTICA S.R.L. CONSORTILE
Data di costituzione della partecipata	23/01/1987
Forma giuridica	Società consortile a responsabilità limitata
Stato di attività della partecipata	Attiva
Società con azioni quotate in mercati regolamentati ⁽²⁾	NO
Società che ha emesso strumenti finanziari quotati in mercati regolamentati (ex TUSP)	NO
La società è un GAL	NO

NOME DEL CAMPO	Indicazioni per la compilazione
Stato	Italia
Provincia	PARMA
Comune	PARMA
CAP	43126
Indirizzo	Strada dei Mercati 9/B
Telefono	0521989452
Email	CALPARMA@PEC.COLLABRA.IT

SETTORE DI ATTIVITÀ DELLA PARTECIPATA

NOME DEL CAMPO	Indicazioni per la compilazione
Attività 1	N.82.99.3 Servizi di gestione del mercato agroalimentare di Parma

ULTERIORI INFORMAZIONI SULLA PARTECIPATA

NOME DEL CAMPO	Indicazioni per la compilazione
Società in house	no
Previsione nello statuto di limiti sul fatturato	
Società contenuta nell'allegato A al D.Lgs. n. 175/2016	no
Società a partecipazione pubblica di diritto singolare (art.1, c. 4, lett. A)	no
Riferimento normativo società di diritto singolare ⁽³⁾	no
La società adotta un sistema di contabilità analitica e separata per attività? [§]	no
Specificare se la disciplina applicata è stata dettata da:	---
Società esclusa dall'applicazione dell'art. 4 con DPCM (art. 4, c. 9)	no
Società esclusa dall'applicazione dell'art. 4 con provvedimento del Presidente della Regione o delle Prov. Autonome (art. 4, c. 9)	no
Riferimento normativo atto esclusione ⁽⁴⁾	---

DATI DI BILANCIO PER LA VERIFICA TUSP

NOME DEL CAMPO	Anno 2021
Tipologia di attività svolta	Attività produttive di beni e servizi
Numero medio di dipendenti	4
Numero dei componenti dell'organo di amministrazione	3
Compenso dei componenti dell'organo di amministrazione	55.000,00
Numero dei componenti dell'organo di controllo	3
Compenso dei componenti dell'organo di controllo	29.000,00

NOME DEL CAMPO	2021	2020	2019	2018	2017
Approvazione Bilancio	si	si	si	si	si
Risultato d'esercizio	11.762,00	5.530,00	4.122,00	- 40.195,00	-110.622,00

1. Attività produttive di beni e servizi o Distretti tecnologici

NOME DEL CAMPO	2021	2020	2019	2018
A1) Ricavi delle vendite e delle prestazioni	1.287.771,00	1.342.851,00	1.346.967,00	1.498.129,00
A5) Altri Ricavi e Proventi	282.773,00	268.196,00	945.544,00	192.694,00
di cui Contributi in conto esercizio	60.362,00	51.609,00	44.822,00	17.164,00

QUOTA DI POSSESSO (quota diretta e/o indiretta)

NOME DEL CAMPO	Indicazioni per la compilazione
Tipologia di Partecipazione	Partecipazione diretta
Quota diretta	2,33

QUOTA DI POSSESSO – TIPO DI CONTROLLO

NOME DEL CAMPO	Indicazioni per la compilazione
Tipo di controllo	nessuno

INFORMAZIONI ED ESITO PER LA RAZIONALIZZAZIONE

NOME DEL CAMPO	Indicazioni per la compilazione
Partecipazione ancora detenuta alla data di adozione del provvedimento	si
Società controllata da una quotata	no
CF della società quotata controllante ⁽⁸⁾	---
Denominazione della società quotata controllante ⁽⁸⁾	---
La partecipata svolge un'attività di produzione di beni e servizi a favore dell'Amministrazione?	no
Attività svolta dalla Partecipata	Produzione di un servizio di interesse generale (Art. 4, c.2, lett.a)
Descrizione dell'attività	Costruzione e Gestione di un mercato agro-alimentare, secondo i criteri di economicità, come previsto dalla normativa regionale vigente (Legge Regione Emilia Romagna n. 40 /1987)
Quota % di partecipazione detenuta dal soggetto privato ⁽⁹⁾	Non rientra nella fattispecie
Svolgimento di attività analoghe a quelle svolte da altre società (art.20, c.2 lett.c)	no
Necessità di contenimento dei costi di funzionamento (art.20, c.2 lett.f)	no

NOME DEL CAMPO	Indicazioni per la compilazione
Necessita di aggregazione di società (art.20, c.2 lett.g)	Con nota prot 30279/2021 l'Ente ha proposto alla Regione Emilia – Romagna di condividere un percorso finalizzato al trasferimento della quota della Provincia di Parma alla Regione stessa in attuazione del processo di aggregazione dei Centri Agroalimentari del territorio avviato con deliberazione regionale n 2185 del 17/12/2018.
L'Amministrazione ha fissato, con proprio provvedimento, obiettivi specifici sui costi di funzionamento della partecipata? (art.19, c, 5) ⁽¹⁰⁾	no
Esito della revisione periodica ⁽¹¹⁾	Razionalizzazione
Modalità (razionalizzazione) ⁽¹²⁾	Cessione a titolo oneroso
Termine previsto per la razionalizzazione ⁽¹²⁾	Non sono possibili previsioni attendibili in considerazione dei seguenti aspetti: - l'eventuale richiesta di liquidazione in denaro della quota di partecipazione, ai sensi dell'art 2437 ter del Codice Civile, potrà essere valutata, dalla società stessa, a conclusione delle operazioni previste nell'accordo di ristrutturazione del debito, ex art 182 bis della Legge Fallimentare, omologato il 7/04/2016; - la risposta che formulerà la Regione Emilia Romagna alla richiesta, trasmessa dalla Provincia di Parma, con prot n 30279 del 12/11/2021, di accettare il trasferimento della quota di partecipazione detenuta dalla Provincia di Parma nella società in oggetto. La Regione ha comunicato via mail che sta approfondendo la proposta.
Dichiarazione di Cessione a titolo oneroso in Revisione straordinaria ^{(13) §}	si
Applicazione dell'art. 24, comma 5-ter	no
Note*	E' in corso di valutazione da parte della Regione Emilia Romagna, la proposta formulata dalla Provincia di Parma, con comunicazione prot n 30279/2021, relativa al trasferimento della quota della società posseduta dalla Provincia di Parma alla Regione Emilia – Romagna. L'operazione rientrerebbe nel processo di aggregazione dei Centri Agroalimentari del territorio avviato con deliberazione della Regione Emilia – Romagna n 2185 del 17/12/2018. In applicazione dell'art 19 del TUSP la Provincia di Parma con delibera n 33 del 18/06/2022 ha definito una serie di principi / indirizzi a cui dovrà tendere la gestione della società a partire dal secondo semestre 2022. Tali indirizzi vengono confermati anche per il triennio 2023 – 2025.

DIR_4	CE.P.I.M. CENTRO PADANO INTERSCAMBIO MERCI – S.P.A.
-------	--

DATI ANAGRAFICI DELLA PARTECIPATA

NOME DEL CAMPO	Indicazioni per la compilazione
Codice Fiscale	00324710342
Denominazione	CE.P.I.M. CENTRO PADANO INTERSCAMBIO MERCI – S.P.A.
Data di costituzione della partecipata	21/12/1974
Forma giuridica	Società per azioni
Stato di attività della partecipata	La società è attiva
Società con azioni quotate in mercati regolamentati ⁽²⁾	NO
Società che ha emesso strumenti finanziari quotati in mercati regolamentati (ex TUSP) ⁽²⁾	NO
La società è un GAL ⁽²⁾	NO

NOME DEL CAMPO	Indicazioni per la compilazione
Stato	Italia
Provincia	Parma
Comune	Fontevivo (Pr)
CAP	43010
Indirizzo	Piazza Europa 1
Telefono	0521615711
Email	CEPIMSPA@SEDOCPEC.IT

SETTORE DI ATTIVITÀ DELLA PARTECIPATA

NOME DEL CAMPO	Indicazioni per la compilazione
Attività 1	H.52.21.4 gestione di centri di movimentazione merci (interporti)
Attività 2	H.52.29.1 spedizionieri e agenzie di operazioni doganali
Attività 3	H.52.29.21 - intermediari dei trasporti

ULTERIORI INFORMAZIONI SULLA PARTECIPATA *

NOME DEL CAMPO	Indicazioni per la compilazione
Società in house	NO
Previsione nello statuto di limiti sul fatturato ⁽³⁾	
Società contenuta nell'allegato A al D.Lgs. n. 175/2016	no
Società a partecipazione pubblica di diritto singolare (art.1, c. 4, lett. A) #	no
Riferimento normativo società di diritto singolare ⁽³⁾	---
La società adotta un sistema di contabilità analitica e separata per attività? [§]	no
Specificare se la disciplina applicata è stata dettata da: [§]	---
Società esclusa dall'applicazione dell'art. 4 con DPCM (art. 4, c. 9)	no
Società esclusa dall'applicazione dell'art. 4 con provvedimento del Presidente della Regione o delle Prov. Autonome (art. 4, c. 9)	no
Riferimento normativo atto esclusione ⁽⁴⁾	--

DATI DI BILANCIO PER LA VERIFICA TUSP

NOME DEL CAMPO	Anno 2021
Tipologia di attività svolta	Attività produttive di beni e servizi
Numero medio di dipendenti	30
Numero dei componenti dell'organo di amministrazione	13
Compenso dei componenti dell'organo di amministrazione	122.652,00
Numero dei componenti dell'organo di controllo	3
Compenso dei componenti dell'organo di controllo	32.760,00

NOME DEL CAMPO	2021	2020	2019	2018	2017
Approva	si	si	si	si	si
Risultato d'esercizio	-438.812,00	-368.836,00	204.530,00	294.649,00	253.488,00

1. Attività produttive di beni e servizi o Distretti tecnologici

NOME DEL CAMPO	2021	2020	2019	2018
A1) Ricavi delle vendite e delle prestazioni	9.133.640,00	7.780.818,00	7.479.480,00	7.366.248,00
A5) Altri Ricavi e Proventi	1.342.852,00	1.251.993,00	1.558.186,00	1.388.339,00
di cui Contributi in conto esercizio	0,00	5.466,00	14.190,00	7.869,00

QUOTA DI POSSESSO (quota diretta e/o indiretta)

NOME DEL CAMPO	Indicazioni per la compilazione
Tipologia di Partecipazione	Partecipazione diretta
Quota diretta ⁽⁵⁾	8,37%
Codice Fiscale Tramite ⁽⁶⁾	---
Denominazione Tramite (organismo) ⁽⁶⁾	---
Quota detenuta dalla Tramite nella società ⁽⁷⁾	---

QUOTA DI POSSESSO – TIPO DI CONTROLLO

NOME DEL CAMPO	Indicazioni per la compilazione
Tipo di controllo	nessuno

INFORMAZIONI ED ESITO PER LA RAZIONALIZZAZIONE

	Indicazioni per la compilazione
Partecipazione ancora detenuta alla data di adozione del provvedimento	si
Società controllata da una quotata	no
CF della società quotata controllante ⁽⁸⁾	---
Denominazione della società quotata controllante ⁽⁸⁾	---
La partecipata svolge un'attività di produzione di beni e servizi a favore dell'Amministrazione?	no
Attività svolta dalla Partecipata	Produzione di un servizio di interesse generale (art. 4, co.2, lett.a)
Descrizione dell'attività	Realizzazione di tutte le operazioni immobiliari e finanziarie, dirette alla realizzazione ed alla gestione di un centro di interscambio merci, nonché di tutte le attività di spedizione nazionale ed internazionale, di logistica integrata, di multimodalità del trasporto.
Quota % di partecipazione detenuta dal soggetto privato ⁽⁹⁾	Non rientra nella fattispecie
Svolgimento di attività analoghe a quelle svolte da altre società (art.20, c.2 lett.c)	no

	Indicazioni per la compilazione
Necessità di contenimento dei costi di funzionamento (art.20, c.2 lett.f)	no
Necessità di aggregazione di società (art.20, c.2 lett.g)	no
L'Amministrazione ha fissato, con proprio provvedimento, obiettivi specifici sui costi di funzionamento della partecipata? (art.19, c, 5) ⁽¹⁰⁾	no
Esito della revisione periodica ⁽¹¹⁾	razionalizzazione
Modalità (razionalizzazione) ⁽¹²⁾	Cessione della partecipazione a titolo oneroso
Termine previsto per la razionalizzazione ⁽¹²⁾	L'avvio dell'alienazione verrà rinviato al 2023. Considerato il perdurare degli effetti negativi derivanti dalla pandemia da Covid 19 e le conseguenze della situazione macroeconomica provocata dal conflitto tra Russia e Ucraina, che fanno ipotizzare un'eventuale dismissione a condizioni non vantaggiose, si applica la facoltà prevista dall'art 24, c 5bis e 5 ter del D. Lgs 175/2016, in quanto la Società, nel triennio 2017 – 2019, ha prodotto un risultato medio in utile.
Dichiarazione di Cessione a titolo oneroso in Revisione straordinaria ⁽¹³⁾ §	Si
Applicazione dell'art. 24, comma 5-ter ⁽¹⁴⁾ §	si
Note	La società svolge servizi di interesse generale di particolare rilevanza, specie in ambito logistico, per i settori dell'industria e del commercio, che costituiscono fattori di sviluppo economico territoriale. Tuttavia, non rientrando, l'attività svolta, tra i fini istituzionali dell'Ente, il Consiglio con l'atto di Revisione ordinaria n. 46/2018 ha deliberato la cessione delle azioni a titolo oneroso entro il 31 dicembre 2019. Il Dirigente con nota prot. n. 12436 del 08/05/2019 ha inoltrato richiesta alla Regione Emilia-Romagna per l'autorizzazione alla cessione delle quote di partecipazione detenute in CEPIM ex art. 8 della L.R. 27/1979. La Giunta della Regione Emilia Romagna con deliberazione n. 885 del 05/06/2019 ha deliberato l'autorizzazione alla Provincia di Parma a cedere le quote di partecipazione detenute nella società. Per l'anno 2021 si è applicata la possibilità prevista dall'art 24, c 5bis e 5ter del D.Lgs. 175/2016, in quanto la Società, nel triennio 2017 – 2019, ha prodotto un risultato medio in utile.

DIR_5	FIERE DI PARMA SPA
-------	--------------------

DATI ANAGRAFICI DELLA PARTECIPATA

NOME DEL CAMPO	Indicazioni per la compilazione
Codice Fiscale	00162790349
Denominazione	FIERE DI PARMA SPA
Data di costituzione della partecipata	16/11/1982
Forma giuridica	Società per azioni
Stato di attività della partecipata	La società è attiva
Società con azioni quotate in mercati regolamentati ⁽²⁾	NO
Società che ha emesso strumenti finanziari quotati in mercati regolamentati (ex TUSP) ⁽²⁾	NO
La società è un GAL ⁽²⁾	NO

SEDE LEGALE DELLA PARTECIPATA

NOME DEL CAMPO	Indicazioni per la compilazione
Stato	Italia
Provincia	PARMA
Comune	PARMA
CAP	43126
Indirizzo	Viale delle Esposizioni 393/A
Email	pec@pec.fiereparma.com

SETTORE DI ATTIVITÀ DELLA PARTECIPATA

NOME DEL CAMPO	Indicazioni per la compilazione
Attività 1	N.82.3 - Organizzazione di convegni e fiere
Attività 2	N.82.91.2 – Agenzia di Informazioni Commerciali

ULTERIORI INFORMAZIONI SULLA PARTECIPATA

NOME DEL CAMPO	Indicazioni per la compilazione
Società in house	no
Previsione nello statuto di limiti sul fatturato ⁽³⁾	
Società contenuta nell'allegato A al D.Lgs. n. 175/2016	no
Società a partecipazione pubblica di diritto singolare (art.1, c. 4, lett. A) [#]	no
Riferimento normativo società di diritto singolare ⁽³⁾	--
La società adotta un sistema di contabilità analitica e separata per attività? [§]	no
Specificare se la disciplina applicata è stata dettata da: [§]	--
Società esclusa dall'applicazione dell'art. 4 con DPCM (art. 4, c. 9)	no
Società esclusa dall'applicazione dell'art. 4 con provvedimento del Presidente della Regione o delle Prov. Autonome (art. 4, c. 9)	no
Riferimento normativo atto esclusione ⁽⁴⁾	---

DATI DI BILANCIO PER LA VERIFICA TUSP*

NOME DEL CAMPO	Anno 2021
Tipologia di attività svolta	Attività produttive di beni e servizi
Numero medio di dipendenti	68,33
Numero dei componenti dell'organo di amministrazione	8
Compenso dei componenti dell'organo di amministrazione	209.295,00
Numero dei componenti dell'organo di controllo	3
Compenso dei componenti dell'organo di controllo	49.068,00

NOME DEL CAMPO	2021	2020	2019	2018	2017
Approvazione Bilancio	si	si	si	si	si
Risultato d'esercizio	5.875.757,00	-6.911.156,00	303.195,00	2.219.146,00	-1.549.900,00

1. Attività produttive di beni e servizi o Distretti tecnologici

Compilare la seguente sotto-sezione se la "Tipologia di attività svolta" dalla partecipata è: "Attività produttive di beni e servizi" o "**Attività di promozione e sviluppo di progetti di ricerca finanziati (Distretti tecnologici)**".

NOME DEL CAMPO	2021	2020	2019	2018
A1) Ricavi delle vendite e delle prestazioni	16.556.117,00	6.385.774,00	22.153.613,00	36.717.949,00
A5) Altri Ricavi e Proventi	4.306.147,00	3.242.598,00	4.981.076,00	4.728.780,00
di cui Contributi in conto esercizio	8.806.096,00	670.655,00	0,00	93.184,00

QUOTA DI POSSESSO (quota diretta e/o indiretta)

NOME DEL CAMPO	Indicazioni per la compilazione
Tipologia di Partecipazione	Partecipazione diretta
Quota diretta	19,58

QUOTA DI POSSESSO – TIPO DI CONTROLLO

NOME DEL CAMPO	Indicazioni per la compilazione
Tipo di controllo	Nessuno

INFORMAZIONI ED ESITO PER LA RAZIONALIZZAZIONE

NOME DEL CAMPO	Indicazioni per la compilazione
Partecipazione ancora detenuta alla data di adozione del provvedimento	Si
Società controllata da una quotata	No
La partecipata svolge un'attività di produzione di beni e servizi a favore dell'Amministrazione?	No
Attività svolta dalla Partecipata	Gestione di spazi fieristici e organizzazione di eventi fieristici (Art. 4, co. 7).
Descrizione dell'attività	La società ha lo scopo di gestire, organizzare direttamente od indirettamente manifestazioni fieristiche ed altre attività promozionali con l'obiettivo di divulgare e valorizzare le attività produttive e commerciali con particolare riferimento all'intero comparto dell'industria alimentare, delle attrezzature ed impianti per l'industria alimentare ed ai comparti di interesse culturale ed artistico quali antiquariato, modernariato ed arte moderna.

NOME DEL CAMPO	Indicazioni per la compilazione
Quota % di partecipazione detenuta dal soggetto privato ⁽⁹⁾	Non rientra nella fattispecie
Svolgimento di attività analoghe a quelle svolte da altre società (art.20, c.2 lett.c)	No
Necessità di contenimento dei costi di funzionamento (art.20, c.2 lett.f)	No
Necessità di aggregazione di società (art.20, c.2 lett.g)	No
L'Amministrazione ha fissato, con proprio provvedimento, obiettivi specifici sui costi di funzionamento della partecipata? (art.19, c, 5) ⁽¹⁰⁾	No
Esito della revisione periodica ⁽¹¹⁾	Mantenimento senza interventi.
Modalità (razionalizzazione) ⁽¹²⁾	---
Termine previsto per la razionalizzazione ⁽¹²⁾	---
Dichiarazione di Cessione a titolo oneroso in Revisione straordinaria ⁽¹³⁾ §	NO
Applicazione dell'art. 24, comma 5-ter ⁽¹⁴⁾ §	NO
Note*	<p>La partecipazione in Fiere di Parma S.p.a. è ritenuta strategica per l'indispensabile promozione delle attività economiche del territorio svolta dagli eventi fieristici.</p> <p>Non sono previste azioni di razionalizzazione in applicazione di quanto previsto dall'art 4, c 7 del D Lgs 175/2016.</p> <p>La società allo stato attuale, non si ritiene in controllo pubblico, in quanto il patto di sindacato che unisce Regione E.R., Comune di Parma e Provincia non garantisce la maggioranza delle quote di partecipazione.</p> <p>Con comunicazione prot n 30787 del 6/10/2022 il Presidente della Provincia di Parma ha trasmesso a Regione Emilia – Romagna, Comune di Parma e Camera di Commercio di Parma una proposta di accordo di sindacato che include tutti i soci pubblici, pertanto anche la Camera di Commercio di Parma.</p> <p>In applicazione dell'art 19 del TUSP la Provincia di Parma con delibera n 33 del 18/06/2022 ha definito una serie di principi / indirizzi a cui dovrà tendere la gestione della società a partire dal secondo semestre 2022. Tali indirizzi vengono confermati anche per il triennio 2023 – 2025.</p>

DIR_5	LEPIDA S.c.p.A.
-------	------------------------

DATI ANAGRAFICI DELLA PARTECIPATA

NOME DEL CAMPO	Indicazioni per la compilazione
Codice Fiscale	02770891204
Denominazione	Lepida S.c.p.A.
Data di costituzione della partecipata	2007
Forma giuridica	Società consortile per azioni
Stato di attività della partecipata	La società è attiva
Società con azioni quotate in mercati regolamentati ⁽²⁾	NO
Società che ha emesso strumenti finanziari quotati in mercati regolamentati (ex TUSP) ⁽²⁾	NO
La società è un GAL ⁽²⁾	NO

SEDE LEGALE DELLA PARTECIPATA

NOME DEL CAMPO	Indicazioni per la compilazione
Stato	Italia
Provincia	Bologna
Comune	Bologna
CAP	40128
Indirizzo	Via della Liberazione 15
Telefono	051 6338800
FAX	051 4208511
Email	segreteria@lepida.it

SETTORE DI ATTIVITÀ DELLA PARTECIPATA

NOME DEL CAMPO	Indicazioni per la compilazione
Attività 1	62.02 - consulenza nel settore delle tecnologie dell'informatica
Attività 2	61.90.91 - intermediazione in servizi di telecomunicazione e trasmissione dati
Attività 3	82.2 - attività dei call center

ULTERIORI INFORMAZIONI SULLA PARTECIPATA *

NOME DEL CAMPO	Indicazioni per la compilazione
Società in house	SI
Previsione nello statuto di limiti sul fatturato ⁽³⁾	SI
Società contenuta nell'allegato A al D.Lgs. n. 175/2016	NO
Società a partecipazione pubblica di diritto singolare (art.1, c. 4, lett. A) [#]	NO
Riferimento normativo società di diritto singolare ⁽³⁾	---
La società adotta un sistema di contabilità analitica e separata per attività? [§]	NO
Specificare se la disciplina applicata è stata dettata da: [§]	---
Società esclusa dall'applicazione dell'art. 4 con DPCM (art. 4, c. 9)	NO
Società esclusa dall'applicazione dell'art. 4 con provvedimento del Presidente della Regione o delle Prov. Autonome (art. 4, c. 9)	NO
Riferimento normativo atto esclusione ⁽⁴⁾	---

DATI DI BILANCIO PER LA VERIFICA TUSP

NOME DEL CAMPO	Anno 2021
Tipologia di attività svolta	Attività produttive di beni e servizi
Numero medio di dipendenti	622
Numero dei componenti dell'organo di amministrazione	3
Compenso dei componenti dell'organo di amministrazione	35.160,00
Numero dei componenti dell'organo di controllo	3
Compenso dei componenti dell'organo di controllo	35.000,00

NOME DEL CAMPO	2021	2020	2019	2018	2017
Approvazione bilancio	sì	sì	sì	sì	sì
Risultato d'esercizio	536.895,00	61.229,00	88.539,00	538.915,00	309.150,00

1. Attività produttive di beni e servizi o Distretti tecnologici

NOME DEL CAMPO	2021	2020	2019	2018
A1) Ricavi delle vendite e delle prestazioni	64.061.744	59.092.773,00	60.196.814,00	28.196.014,00
A5) Altri Ricavi e Proventi	853.669,00	760.412,00	469.298,00	618.039,00
di cui Contributi in conto esercizio	321.406,00	289.361,00	155.731,00	145.531,00

QUOTA DI POSSESSO (quota diretta e/o indiretta)

NOME DEL CAMPO	Indicazioni per la compilazione
Tipologia di Partecipazione	Partecipazione diretta
Quota diretta ⁽⁵⁾	0,0014

QUOTA DI POSSESSO – TIPO DI CONTROLLO

NOME DEL CAMPO	Indicazioni per la compilazione
Tipo di controllo	Controllo analogo congiunto
Tipo di controllo (organismo)	La società è sottoposta a controllo analogo congiunto dei soci pubblici, in forza di espressa previsione statutaria. Tale controllo analogo è esercitato attraverso un organo, denominato "Comitato Permanente di Indirizzo e Coordinamento", istituito e disciplinato da apposita convenzione stipulata fra i soci. La Provincia ha aderito al Controllo Analogo Congiunto con delibera di Consiglio Provinciale n. 2 del 25/01/2019.

INFORMAZIONI ED ESITO PER LA RAZIONALIZZAZIONE

NOME DEL CAMPO	Indicazioni per la compilazione
Partecipazione ancora detenuta alla data di adozione del provvedimento	Si
Società controllata da una quotata	No
La partecipata svolge un'attività di produzione di beni e servizi a favore dell'Amministrazione?	Si
Attività svolta dalla Partecipata	produzione di un servizio di interesse generale (Art. 4, c. 2, lett. a)
Descrizione dell'attività	A titolo esemplificativo e non esaustivo "Costituzione di un polo aggregatore a supporto dei piani nello sviluppo dell'ICT regionale in termini di progettazione, ricerca, sviluppo,

	sperimentazione e gestione di servizi e prodotto di ICT, nonché attività di realizzazione, manutenzione, attivazione ed esercizio di infrastrutture e della gestione e dello sviluppo dei servizi per l'accesso e servizi a favore di cittadini, imprese e pubblica amministrazione, con una linea di altra specializzazione nei settori della sanità, dell'assistenza sociale, dei servizi degli enti locali alla persona e dei servizi socio sanitari." Per la descrizione completa dell'attività si rinvia all'art. 3 "Oggetto, attività e scopo consortile" dello Statuto di Lepida ScpA, disponibile al seguente link: https://lepida.net/societa-trasparente/disposizioni-general/atti-general
Quota % di partecipazione detenuta dal soggetto privato ⁽⁹⁾	0,00
Svolgimento di attività analoghe a quelle svolte da altre società (art.20, c.2 lett.c)	NO
Necessità di contenimento dei costi di funzionamento (art.20, c.2 lett.f)	NO
Necessità di aggregazione di società (art.20, c.2 lett.g)	NO
L'Amministrazione ha fissato, con proprio provvedimento, obiettivi specifici sui costi di funzionamento della partecipata? (art.19, c, 5) ⁽¹⁰⁾	NO, perché sottoposta al controllo analogo congiunto dei soci pubblici in forza di espressa previsione statutaria.
Esito della revisione periodica ⁽¹¹⁾	Mantenimento senza interventi
Modalità (razionalizzazione) ⁽¹²⁾	---
Termine previsto per la razionalizzazione ⁽¹²⁾	---
Dichiarazione di Cessione a titolo oneroso in Revisione straordinaria⁽¹³⁾ §	NO
Applicazione dell'art. 24, comma 5-ter⁽¹⁴⁾ §	NO
Note	

DIR_6	SOCIETA' PER LA MOBILITA' ED IL TRASPORTO PUBBLICO
-------	---

DATI ANAGRAFICI DELLA PARTECIPATA

NOME DEL CAMPO	Indicazioni per la compilazione
Codice Fiscale	02155060342
Denominazione	SOCIETA' PER LA MOBILITA' ED IL TRASPORTO PUBBLICO S.P.A.
Data di costituzione della partecipata	29/12/2000
Forma giuridica	Società per azioni
Stato di attività della partecipata	La società è attiva
Società con azioni quotate in mercati regolamentati ⁽²⁾	NO
Società che ha emesso strumenti finanziari quotati in mercati regolamentati (ex TUSP) ⁽²⁾	NO
La società è un GAL ⁽²⁾	NO

SEDE LEGALE DELLA PARTECIPATA

NOME DEL CAMPO	Indicazioni per la compilazione
Stato	Italia
Provincia	PARMA
Comune	PARMA
CAP	43125
Indirizzo	VIA TARO, 12/B
Telefono	0521463177
FAX	0521468376
Email	MOBILITAPARMA@PEC.IT

SETTORE DI ATTIVITÀ DELLA PARTECIPATA

NOME DEL CAMPO	Indicazioni per la compilazione
Attività 1	84.13.60: Regolamentazione degli affari e servizi concernenti i trasporti e le comunicazioni

ULTERIORI INFORMAZIONI SULLA PARTECIPATA*

NOME DEL CAMPO	Indicazioni per la compilazione
Società in house	NO
Previsione nello statuto di limiti sul fatturato ⁽³⁾	
Società contenuta nell'allegato A al D.Lgs. n. 175/2016	NO
Società a partecipazione pubblica di diritto singolare (art.1, c. 4, lett. A) #	SI
Riferimento normativo società di diritto singolare ⁽³⁾	La società svolge le funzioni di Agenzia Locale per la Mobilità per il bacino di Parma (denominato Taro) ai sensi della Legge Regione Emilia- Romagna n.30 del 2/10/1998 e ss.mm.ii.
La società adotta un sistema di contabilità analitica e separata per attività? §	NO
Specificare se la disciplina applicata è stata dettata da: §	---
Società esclusa dall'applicazione dell'art. 4 con DPCM (art. 4, c. 9)	NO
Società esclusa dall'applicazione dell'art. 4 con provvedimento del Presidente della Regione o delle Prov. Autonome (art. 4, c. 9)	NO
Riferimento normativo atto esclusione ⁽⁴⁾	----

DATI DI BILANCIO PER LA VERIFICA TUSP*

NOME DEL CAMPO	Anno 2021
Tipologia di attività svolta	Attività di beni e servizi
Numero medio di dipendenti	5
Numero dei componenti dell'organo di amministrazione	3
Compenso dei componenti dell'organo di amministrazione	62.812,00
Numero dei componenti dell'organo di controllo	3
Compenso dei componenti dell'organo di controllo	47.000

NOME DEL CAMPO	2021	2020	2019	2018	2017
Approvazione Bilancio	si	si	si	si	si
Risultato d'esercizio	109.271,00	114.365,00	149.694,00	211.237,00	244.105,00

1. Attività produttive di beni e servizi o Distretti tecnologici

NOME DEL CAMPO	2021	2020	2019	2018
A1) Ricavi delle vendite e delle prestazioni	6.791.634,00	6.726.435,00	6.952.274,00	7.152.978,00
A5) Altri Ricavi e Proventi	29.831.145,00	27.861.393,00	25.434.663,00	25.452.263,00
di cui Contributi in conto esercizio	29.747.527,00	27.746.381,00	25.428.453,00	25.122.695,00

QUOTA DI POSSESSO (quota diretta e/o indiretta)

NOME DEL CAMPO	Indicazioni per la compilazione
Tipologia di Partecipazione	Partecipazione diretta
Quota diretta ⁽⁵⁾	50%
Codice Fiscale Tramite ⁽⁶⁾	---
Denominazione Tramite (organismo) ⁽⁶⁾	---
Quota detenuta dalla Tramite nella società ⁽⁷⁾	---

QUOTA DI POSSESSO – TIPO DI CONTROLLO

NOME DEL CAMPO	Indicazioni per la compilazione
Tipo di controllo	Controllo congiunto - maggioranza dei voti esercitabili nell'assemblea ordinaria ed effettivo esercizio del potere di controllo anche tramite comportamenti concludenti. La società SMTP è pariteticamente partecipata dal Comune e dalla Provincia di Parma

INFORMAZIONI ED ESITO PER LA RAZIONALIZZAZIONE

NOME DEL CAMPO	Indicazioni per la compilazione
Partecipazione ancora detenuta alla data di adozione del provvedimento	SI
Società controllata da una quotata	NO
CF della società quotata controllante ⁽⁸⁾	---
Denominazione della società quotata controllante ⁽⁸⁾	---
La partecipata svolge un'attività di produzione di beni e servizi a favore dell'Amministrazione?	NO
Attività svolta dalla Partecipata	Produzione di un servizio di interesse generale (Art. 4 co. 2, lett.a)

NOME DEL CAMPO	Indicazioni per la compilazione
Descrizione dell'attività	Agenzia locale per la mobilità e il trasporto pubblico locale. Gestione e sviluppo del patrimonio immobiliare e infrastrutturale di proprietà, funzionale all'esercizio del servizio di trasporto pubblico locale (TPL) di cui all'art. 19 della Legge Regionale Emilia- Romagna n. 30 del 2/10/1998. Svolgendo la funzione di Agenzia locale per la mobilità e il trasporto pubblico locale, il mantenimento di tale partecipazione è previsto sulla base di quanto disciplinato dalla specifica normativa regionale relativa al settore TPL (Legge Regione Emilia-Romagna n. 30 del 2/10/1998).
Quota % di partecipazione detenuta dal soggetto privato ⁽⁹⁾	---
Svolgimento di attività analoghe a quelle svolte da altre società (art.20, c.2 lett.c)	NO
Necessità di contenimento dei costi di funzionamento (art.20, c.2 lett.f)	NO
Necessità di aggregazione di società (art.20, c.2 lett.g)	NO
L'Amministrazione ha fissato, con proprio provvedimento, obiettivi specifici sui costi di funzionamento della partecipata? (art.19, c, 5) ⁽¹⁰⁾	NO
Esito della revisione periodica ⁽¹¹⁾	Mantenimento senza interventi
Modalità (razionalizzazione) ⁽¹²⁾	---
Termine previsto per la razionalizzazione ⁽¹²⁾	---
Dichiarazione di Cessione a titolo oneroso in Revisione straordinaria⁽¹³⁾ §	NO
Applicazione dell'art. 24, comma 5-ter⁽¹⁴⁾ §	NO
Note*	<p>Con Decreto Presidenziale n. 10 del 25/01/2022, in virtù della possibilità concessa dal D.L. n. 18/2020, è stata approvata la proroga tecnica del contratto di servizio di trasporto pubblico locale in essere, tra SMTP SpA e la società TEP SpA, fino al 31/03/2023.</p> <p>La Provincia di Parma, in applicazione all'art. 19 del D.Lgs. 175/2016 e dell'art. 147 quater del D.Lgs. 267/2000, ha definito, con delibera n. 33 del 28/06/2022, obiettivi specifici in merito al contenimento delle spese di funzionamento, ivi comprese quelle di personale, che dovranno essere perseguiti dalla società a partire dal secondo semestre 2022.</p> <p>La delibera è stata trasmessa alla società con prot. 21430/2022, la società medesima ha recepito gli indirizzi con proprio delibera n. 5 del 26 luglio 2022.</p> <p>Gli obiettivi di spesa sono stati confermati anche per il triennio 2023-2025.</p>

DIR_7	SO.GE.A.P. AEROPORTO DI PARMA SOCIETA' PER LA GESTIONE SPA
-------	---

DATI ANAGRAFICI DELLA PARTECIPATA

NOME DEL CAMPO	Indicazioni per la compilazione
Codice Fiscale	00901100347
Denominazione	SO.GE.A.P. AEROPORTO DI PARMA SOCIETA' PER LA GESTIONE SPA
Data di costituzione della partecipata	03/08/1983
Forma giuridica	Società per azioni
Stato di attività della partecipata	La Società è attiva
Società con azioni quotate in mercati regolamentati	NO
Società che ha emesso strumenti finanziari quotati in mercati regolamentati (ex TUSP)	NO
La società è un GAL	NO

SEDE LEGALE DELLA PARTECIPATA

NOME DEL CAMPO	Indicazioni per la compilazione
Stato	Italia
Provincia	PARMA
Comune	PARMA
CAP	43126
Indirizzo	VIA LICINIO FERRETTI 50/A
PEC	SOGEAPSPA@LEGALMAIL.IT

SETTORE DI ATTIVITÀ DELLA PARTECIPATA

NOME DEL CAMPO	Indicazioni per la compilazione
Attività 1	52.23 Gestione della sede aeroportuale

ULTERIORI INFORMAZIONI SULLA PARTECIPATA

NOME DEL CAMPO	Indicazioni per la compilazione
Società in house	No
Previsione nello statuto di limiti sul fatturato ⁽³⁾	
Società contenuta nell'allegato A al D. Lgs. n. 175/2016	No
Società a partecipazione pubblica di diritto singolare (art.1, c. 4, lett. A)	No
Riferimento normativo società di diritto singolare ⁽³⁾	---
La società adotta un sistema di contabilità analitica e separata per attività? ⁵	No
Specificare se la disciplina applicata è stata dettata da: ⁵	---
Società esclusa dall'applicazione dell'art. 4 con DPCM (art. 4, c. 9)	no
Società esclusa dall'applicazione dell'art. 4 con provvedimento del Presidente della Regione o delle Prov. Autonome (art. 4, c. 9)	no
Riferimento normativo atto esclusione ⁽⁴⁾	

DATI DI BILANCIO PER LA VERIFICA TUSP

NOME DEL CAMPO	Anno 2021
Tipologia di attività svolta	Attività produttive di beni e servizi
Numero medio di dipendenti	33
Numero dei componenti dell'organo di amministrazione	5
Compenso dei componenti dell'organo di amministrazione	La società non ha deliberato compensi per il CDA.
Numero dei componenti dell'organo di controllo	5
Compenso dei componenti dell'organo di controllo	53.027,00

NOME DEL CAMPO	2021	2020	2019	2018	2017
Approvazione Bilancio	si	Si	si	si	si
Risultato d'esercizio	- 4.187.317,00	-2.821.226,00	-3.248.872,00	25.952,00	-3.459.050,00

1. Attività produttive di beni e servizi o Distretti tecnologici

NOME DEL CAMPO	2021	2020	2019	2018
A1) Ricavi delle vendite e delle prestazioni	2.493.787,00	1.023.521,00	1.535.523,00	1.192.798,00
A5) Altri Ricavi e Proventi	518.478,00	478.796,00	372.707,00	4.143.921,00
di cui Contributi in conto esercizio	-----	-----	-----	-----

QUOTA DI POSSESSO (quota diretta e/o indiretta)

NOME DEL CAMPO	Indicazioni per la compilazione
Tipologia di Partecipazione	Partecipazione diretta
Quota diretta	2,13%

QUOTA DI POSSESSO – TIPO DI CONTROLLO

NOME DEL CAMPO	Indicazioni per la compilazione
Tipo di controllo	Nessuno

INFORMAZIONI ED ESITO PER LA RAZIONALIZZAZIONE

NOME DEL CAMPO	Indicazioni per la compilazione
Partecipazione ancora detenuta alla data di adozione del provvedimento	Si
Società controllata da una quotata	No
La partecipata svolge un'attività di produzione di beni e servizi a favore dell'Amministrazione?	No
Attività svolta dalla Partecipata	Produzione di un servizio di interesse generale (Art. 4 co. 2, lett.a)
Descrizione dell'attività	L'attività societaria consiste nello sviluppo, progettazione, realizzazione, adeguamento, gestione, manutenzione ed uso degli impianti e delle infrastrutture per l'esercizio dell'attività aeroportuale, nonché delle attività connesse o collegate purché non a carattere prevalente.
Quota % di partecipazione detenuta dal soggetto privato ⁽⁹⁾	---
Svolgimento di attività analoghe a quelle svolte da altre società (art.20, c.2 lett.c)	No
Necessità di contenimento dei costi di funzionamento (art.20, c.2 lett.f)	No
Necessità di aggregazione di società (art.20, c.2 lett.g)	No

NOME DEL CAMPO	Indicazioni per la compilazione
L'Amministrazione ha fissato, con proprio provvedimento, obiettivi specifici sui costi di funzionamento della partecipata? (art.19, c, 5) ⁽¹⁰⁾	No
Esito della revisione periodica ⁽¹¹⁾	Razionalizzazione
Modalità (razionalizzazione) ⁽¹²⁾	Cessione a titolo oneroso
Termine previsto per la razionalizzazione ⁽¹²⁾	2026
Dichiarazione di Cessione a titolo oneroso in Revisione straordinaria ⁽¹³⁾ §	No
Applicazione dell'art. 24, comma 5-ter ⁽¹⁴⁾ §	No
<p>Note*</p>	<p>Il carattere strategico dell'Aeroporto "Verdi" di Parma è riconosciuto dal provvedimento di inclusione dello stesso nell'elenco degli aeroporti di interesse nazionale. La Società, che ha fatto registrare perdite negli ultimi anni, ha varato un piano di rilancio in data 07/04/2016, atto a sviluppare il potenziale di traffico merci interessante per lo sviluppo locale che consentirà l'incremento delle attività aeroportuali e, come specificato nella Nota Integrativa al bilancio d'esercizio al 31/12/2021, il conseguente ritorno all'equilibrio finanziario al termine del 2025.</p> <p>Nella consapevolezza che l'art 4 del TUSP prevede la non possibilità per le amministrazioni pubbliche, di mantenere partecipazioni, anche di minoranza, in società aventi ad oggetto attività non strettamente necessarie per il perseguimento delle proprie finalità istituzionali, il Consiglio delibera la decisione di razionalizzazione della società ma ne rinvia l'attuazione in considerazione che:</p> <ul style="list-style-type: none"> - la società contribuisce alla valorizzazione del territorio provinciale ed ha avviato un'importante mole di investimenti per il rilancio delle infrastrutture dell'aeroporto; - il perdurare degli effetti negativi derivanti dalla pandemia da Covid 19 uniti a quelli del conflitto Russia - Ucraina inducono ad ipotizzare un'eventuale dismissione a condizioni non vantaggiose per l'Ente prima del ritorno, da parte della società, all'equilibrio finanziario previsto al termine del 2025. <p>In applicazione all'art 19 del Tusp la Provincia di Parma con delibera n 33 del 28/06/2022 ha definito una serie di obiettivi a cui dovrà tendere la gestione della società a partire dal secondo semestre 2022.</p> <p>Gli obiettivi suddetti sono confermati anche per il triennio 2023 – 2025.</p>

DIR_8	SOPRIP SRL IN LIQUIDAZIONE
-------	----------------------------

DATI ANAGRAFICI DELLA PARTECIPATA

NOME DEL CAMPO	Indicazioni per la compilazione
Codice Fiscale	007234000347
Denominazione	SOPRIP SRL IN LIQUIDAZIONE
Data di costituzione della partecipata	18/04/1980
Forma giuridica	Società a responsabilità limitata
Stato di attività della partecipata	Società soggetta a procedure concorsuali
Data di inizio della procedura	Data iscrizione concordato preventivo: 05/11/2013
Società con azioni quotate in mercati regolamentati ^l	NO
Società che ha emesso strumenti finanziari quotati in mercati regolamentati (ex TUSP)	NO
La società è un GAL	NO

SEDE LEGALE DELLA PARTECIPATA

NOME DEL CAMPO	Indicazioni per la compilazione
Stato	Italia
Provincia	PARMA
Comune	PARMA
CAP	43121
Indirizzo	Via Verdi, 2
Email	cp30.2013parma@pecfallimenti.it

SETTORE DI ATTIVITÀ DELLA PARTECIPATA

NOME DEL CAMPO	Indicazioni per la compilazione
Attività 1	L.68.10. Compravendita di Beni Immobiliari Propri

ULTERIORI INFORMAZIONI SULLA PARTECIPATA*

NOME DEL CAMPO	Indicazioni per la compilazione
Società in house	no
Previsione nello statuto di limiti sul fatturato ⁽³⁾	
Società contenuta nell'allegato A al D.Lgs. n. 175/2016	no
Società a partecipazione pubblica di diritto singolare (art.1, c. 4, lett. A) [#]	no
Riferimento normativo società di diritto singolare ⁽³⁾	---
La società adotta un sistema di contabilità analitica e separata per attività? [§]	no
Specificare se la disciplina applicata è stata dettata da: [§]	---
Società esclusa dall'applicazione dell'art. 4 con DPCM (art. 4, c. 9)	no
Società esclusa dall'applicazione dell'art. 4 con provvedimento del Presidente della Regione o delle Prov. Autonome (art. 4, c. 9)	no
Riferimento normativo atto esclusione ⁽⁴⁾	---

DATI DI BILANCIO PER LA VERIFICA TUSP*

NOME DEL CAMPO	Anno 2021
Tipologia di attività svolta	Attività produttive di beni e servizi
Numero medio di dipendenti	0
Numero dei componenti dell'organo di amministrazione	1 Liquidatore
Compenso dei componenti dell'organo di amministrazione	15.000,00 €
Numero dei componenti dell'organo di controllo	0
Compenso dei componenti dell'organo di controllo	0

NOME DEL CAMPO	2021	2020	2019	2018	2017
Approvazione Bilancio	si	si	si	si	si
Risultato d'esercizio	-1.894.163,00	-468.756,00	-1.614.139,00	-582.345,00	-1.053.816,00

Note: pur essendo la compilazione non richiesta i dati disponibili sono stati inseriti.

1. Attività produttive di beni e servizi o Distretti tecnologici

NOME DEL CAMPO	2021	2020	2019	2018
A1) Ricavi delle vendite e delle prestazioni	828.161,00	234.231,00	3.178.063,00	1.443.641,00
A5) Altri Ricavi e Proventi	14.458,00	54.064,00	468.347,00	1.162.170,00
di cui Contributi in conto esercizio	----	----	----	----

QUOTA DI POSSESSO (quota diretta e/o indiretta)

NOME DEL CAMPO	Indicazioni per la compilazione
Tipologia di Partecipazione	Partecipazione diretta
Quota diretta ⁽⁵⁾	27,92%

QUOTA DI POSSESSO – TIPO DI CONTROLLO

NOME DEL CAMPO	Indicazioni per la compilazione
Tipo di controllo	Nessuno

INFORMAZIONI ED ESITO PER LA RAZIONALIZZAZIONE

NOME DEL CAMPO	Indicazioni per la compilazione
Partecipazione ancora detenuta alla data di adozione del provvedimento	Si
Società controllata da una quotata	No
La partecipata svolge un'attività di produzione di beni e servizi a favore dell'Amministrazione?	No
Attività svolta dalla Partecipata	
Descrizione dell'attività	---
Quota % di partecipazione detenuta dal soggetto privato ⁽⁹⁾	---
Svolgimento di attività analoghe a quelle svolte da altre società (art.20, c.2 lett.c)	no
Necessità di contenimento dei costi di funzionamento (art.20, c.2 lett.f)	no
Necessità di aggregazione di società (art.20, c.2 lett.g)	no
L'Amministrazione ha fissato, con proprio provvedimento, obiettivi specifici sui costi di funzionamento della partecipata? (art.19, c, 5) ⁽¹⁰⁾	no
Esito della revisione periodica ⁽¹¹⁾	Razionalizzazione da anni precedenti

NOME DEL CAMPO	Indicazioni per la compilazione
Modalità (razionalizzazione) ⁽¹²⁾	Liquidazione della società in corso
Termine previsto per la razionalizzazione ⁽¹²⁾	L'emergenza COVID ha condizionato le attività di liquidazione, dilazionandone i termini. Il riparto finale è previsto per il 31/12/2023, tale data, però, risulta essere meramente indicativa, risultando estremamente improbabile che possa essere rispettata, dipendendo strettamente dalla vendita dei beni immobili di proprietà della procedura.
Dichiarazione di Cessione a titolo oneroso in Revisione straordinaria⁽¹³⁾ §	La società è soggetta a procedura concorsuale.
Applicazione dell'art. 24, comma 5-ter⁽¹⁴⁾ §	---
Note*	<p>La società, in liquidazione ed in concordato preventivo dal 2015, non risulta operativa e sta completando le attività liquidatorie procedendo alla vendita del patrimonio immobiliare.</p> <p>La Provincia di Parma sta aspettando il completamento del processo di liquidazione in corso che a causa della pandemia da Covid-19 ha subito un rallentamento. Attualmente la chiusura della fase liquidatoria è ipotizzata entro la fine dell'esercizio 2024.</p>

DIR_10	TEP SPA
--------	---------

DATI ANAGRAFICI DELLA PARTECIPATA

NOME DEL CAMPO	Indicazioni per la compilazione
Codice Fiscale	02155050343
Denominazione	TEP SPA
Data di costituzione della partecipata	29/12/2000
Forma giuridica	Società per Azioni
Stato di attività della partecipata	La società è attiva
Società con azioni quotate in mercati regolamentati ⁽²⁾	NO
Società che ha emesso strumenti finanziari quotati in mercati regolamentati (ex TUSP) ⁽²⁾	NO
La società è un GAL ⁽²⁾	NO

SEDE LEGALE DELLA PARTECIPATA

NOME DEL CAMPO	Indicazioni per la compilazione
Stato	Italia
Provincia	Parma
Comune	Parma
CAP	43125
Indirizzo	VIA TARO, 12
Telefono	05212141
FAX	0521214444
Email	TEPSA@POSTECERT.IT

SETTORE DI ATTIVITÀ DELLA PARTECIPATA

NOME DEL CAMPO	Indicazioni per la compilazione
Attività 1	49.31 Trasporto terrestre di passeggeri in aree urbane e suburbane

ULTERIORI INFORMAZIONI SULLA PARTECIPATA *

NOME DEL CAMPO	Indicazioni per la compilazione
Società in house	No
Previsione nello statuto di limiti sul fatturato ⁽³⁾	
Società contenuta nell'allegato A al D.Lgs. n. 175/2016	No
Società a partecipazione pubblica di diritto singolare (art.1, c. 4, lett. A) #	No
Riferimento normativo società di diritto singolare ⁽³⁾	---
La società adotta un sistema di contabilità analitica e separata per attività? §	No
Specificare se la disciplina applicata è stata dettata da: §	---
Società esclusa dall'applicazione dell'art. 4 con DPCM (art. 4, c. 9)	No
Società esclusa dall'applicazione dell'art. 4 con provvedimento del Presidente della Regione o delle Prov. Autonome (art. 4, c. 9)	No
Riferimento normativo atto esclusione ⁽⁴⁾	---

DATI DI BILANCIO PER LA VERIFICA TUSP*

NOME DEL CAMPO	Anno 2021
Tipologia di attività svolta	Attività produttive di beni e servizi
Numero medio di dipendenti	534
Numero dei componenti dell'organo di amministrazione	3
Compenso dei componenti dell'organo di amministrazione	135.238,00
Numero dei componenti dell'organo di controllo	3
Compenso dei componenti dell'organo di controllo	43.680,00

NOME DEL CAMPO	2021	2020	2019	2018	2017
Approvazione Bilancio	si	si	si	si	si
Risultato d'esercizio	42.636,00	57.891,00	1.462.709,00	1.595.515,00	2.879.453,00

1. Attività produttive di beni e servizi o Distretti tecnologici

NOME DEL CAMPO	2021	2020	2019	2018
A1) Ricavi delle vendite e delle prestazioni	45.930.696,00	41.476.257,00	46.047.196,00	45.407.938,00
A5) Altri Ricavi e Proventi	6.642.171,00	5.753.750,00	6.184.693,00	6.369.957,00
di cui Contributi in conto esercizio	3.092.097,00	2.871.021,00	2.983.834,00	2.983.834,00

QUOTA DI POSSESSO (quota diretta e/o indiretta)

NOME DEL CAMPO	Indicazioni per la compilazione
Tipologia di Partecipazione	Partecipazione diretta
Quota diretta	50%

QUOTA DI POSSESSO – TIPO DI CONTROLLO

NOME DEL CAMPO	Indicazioni per la compilazione
Tipo di controllo	Controllo congiunto: maggioranza dei voti esercitabili nell'assemblea ordinaria ed effettivo esercizio del potere di controllo anche tramite comportamenti concludenti

INFORMAZIONI ED ESITO PER LA RAZIONALIZZAZIONE

NOME DEL CAMPO	Indicazioni per la compilazione
Partecipazione ancora detenuta alla data di adozione del provvedimento	SI
Società controllata da una quotata	NO
La partecipata svolge un'attività di produzione di beni e servizi a favore dell'Amministrazione?	NO
Attività svolta dalla Partecipata	produzione di un servizio di interesse generale (Art. 4, c. 2, lett. a)

NOME DEL CAMPO	Indicazioni per la compilazione
Descrizione dell'attività	La società è affidataria del servizio di Trasporto pubblico locale nell'ambito provinciale denominato «Taro», in ogni forma e con ogni mezzo idoneo, lo svolgimento di ogni servizio di trasporto sussidiario, integrativo e/o complementare al trasporto pubblico di linea, la gestione dei titoli di viaggio e dei servizi automatizzati od informatizzati di bigliettazione anche per conto di terzi, la realizzazione e la gestione di impianti di manutenzione e di riparazione, lo svolgimento di ogni servizio ed attività commerciale o produttiva collaterale, sussidiaria, strumentale e comunque connessa con il trasporto pubblico locale e la mobilità.
Quota % di partecipazione detenuta dal soggetto privato ⁽⁹⁾	NON RIENTRA NELLA FATTISPECIE
Svolgimento di attività analoghe a quelle svolte da altre società (art.20, c.2 lett.c)	No
Necessità di contenimento dei costi di funzionamento (art.20, c.2 lett.f)	NO
Necessità di aggregazione di società (art.20, c.2 lett.g)	No
L'Amministrazione ha fissato, con proprio provvedimento, obiettivi specifici sui costi di funzionamento della partecipata? (art.19, c, 5) ⁽¹⁰⁾	No
Esito della revisione periodica ⁽¹¹⁾	Mantenimento senza interventi
Modalità (razionalizzazione) ⁽¹²⁾	---
Termine previsto per la razionalizzazione ⁽¹²⁾	---
Dichiarazione di Cessione a titolo oneroso in Revisione straordinaria ⁽¹³⁾ §	No
Applicazione dell'art. 24, comma 5-ter ⁽¹⁴⁾ §	No
Note*	<p>Con Decreto Presidenziale n. 10 del 25/01/2022, in virtù della possibilità concessa dal D.L. n. 18/2020, è stata approvata la proroga tecnica del contratto di servizio di trasporto pubblico locale in essere, tra SMTP SpA e la società TEP SpA, fino al 31/03/2023.</p> <p>La Provincia di Parma, in applicazione all'art. 19 del D.Lgs. 175/2016 e dell'art. 147 quater del D.Lgs. 267/2000, ha definito, con delibera n. 33 del 28/06/2022, obiettivi specifici in merito al contenimento delle spese di funzionamento, ivi comprese quelle di personale, che dovranno essere perseguiti dalla società a partire dal secondo semestre 2022.</p> <p>La delibera è stata trasmessa alla società con prot. 21430/2022; la società medesima ha recepito gli indirizzi con proprio delibera n. 5 del 27 luglio 2022.</p> <p>Gli obiettivi di spesa sono stati confermati anche per il triennio 2023-2025.</p>

DIR_11	SOCIETA' DI SALSOMAGGIORE SRL IN LIQUIDAZIONE (già in concordato preventivo)
--------	--

DATI ANAGRAFICI DELLA PARTECIPATA

NOME DEL CAMPO	Indicazioni per la compilazione
Codice Fiscale	00153990346
Denominazione	SOCIETA' DI SALSOMAGGIORE SRL IN LIQUIDAZIONE (già in concordato preventivo)
Data di costituzione della partecipata	29/05/1961
Forma giuridica	Società a responsabilità limitata
Tipo di fondazione	
Altra forma giuridica	/
Stato di attività della partecipata	Società soggetta a procedure concorsuali
Data di inizio della procedura ⁽¹⁾	Concordato Preventivo, data iscrizione procedura: 23/02/2016; Liquidazione volontaria : data iscrizione 01/08/2017
Società con azioni quotate in mercati regolamentati ⁽²⁾	NO
Società che ha emesso strumenti finanziari quotati in mercati regolamentati (ex TUSP) ⁽²⁾	NO
La società è un GAL ⁽²⁾	NO

Compilare solo se nel campo "stato di attività della partecipata" è stato indicato che sono in corso procedure di liquidazione oppure procedure concorsuali.

SEDE LEGALE DELLA PARTECIPATA

NOME DEL CAMPO	Indicazioni per la compilazione
Stato	Italia
Provincia	PARMA
Comune	Salsomaggiore Terme (PR)
CAP*	43039
Indirizzo*	Piazza Berzieri, 2
Telefono*	0524582611
FAX	0524576987
Email*	direzione-terme@pec.it

* campo con compilazione facoltativa

SETTORE DI ATTIVITÀ DELLA PARTECIPATA

NOME DEL CAMPO	Indicazioni per la compilazione
Attività 1	S.96.04.02 Stabilimenti termali
Attività 2	C.11.07. Industria delle bibite analcoliche, delle acque minerali e di altre acque in bottiglia
Attività 3	C.20.42. Fabbricazione di profumi e cosmetici
Attività 4	C.21.20.09 Fabbricazione di medicinali ed altri preparati farmaceutici

ULTERIORI INFORMAZIONI SULLA PARTECIPATA*

NOME DEL CAMPO	Indicazioni per la compilazione
Società in house	no
Previsione nello statuto di limiti sul fatturato ⁽³⁾	no
Società contenuta nell'allegato A al D.Lgs. n. 175/2016	No

NOME DEL CAMPO	Indicazioni per la compilazione
Società a partecipazione pubblica di diritto singolare (art.1, c. 4, lett. A) #	no
Riferimento normativo società di diritto singolare (3)	/
La società adotta un sistema di contabilità analitica e separata per attività? §	no
Specificare se la disciplina applicata è stata dettata da: §	
Società esclusa dall'applicazione dell'art. 4 con DPCM (art. 4, c. 9)	no
Società esclusa dall'applicazione dell'art. 4 con provvedimento del Presidente della Regione o delle Prov. Autonome (art. 4, c. 9)	no
Riferimento normativo atto esclusione (4)	/

DATI DI BILANCIO PER LA VERIFICA TUSP*

NOME DEL CAMPO	Anno 2021
Tipologia di attività svolta	Attività produttive di beni e servizi
Numero medio di dipendenti	9
Numero dei componenti dell'organo di amministrazione	2 (Liquidatori)
Compenso dei componenti dell'organo di amministrazione	0 La società non ha deliberato compensi ai liquidatori
Numero dei componenti dell'organo di controllo	1
Compenso dei componenti dell'organo di controllo	6.000,00

NOME DEL CAMPO	2021	2020	2019	2018	2017
Approvazione Bilancio	si	si	si	si	si
Risultato d'esercizio	561.877,00	-388.458,00	-401.446,00	-14.669.432,00	-1.783.402,00

Note: pur essendo la compilazione non richiesta i dati disponibili sono stati inseriti.

1. Attività produttive di beni e servizi o Distretti tecnologici

NOME DEL CAMPO	2021	2020	2019	2018
A1) Ricavi delle vendite e delle prestazioni	121.250,00	114.004,00	505.660,00	468.026,00
A5) Altri Ricavi e Proventi	574.631,00	427.139,00	506.513,00	1.215.295,00
di cui Contributi in conto esercizio	---	---	---	---

QUOTA DI POSSESSO (quota diretta e/o indiretta)

NOME DEL CAMPO	Indicazioni per la compilazione
Tipologia di Partecipazione	Partecipazione diretta
Quota diretta (5)	15,61%
Codice Fiscale Tramite (6)	/
Denominazione Tramite (organismo) (6)	/
Quota detenuta dalla Tramite nella società (7)	/

QUOTA DI POSSESSO – TIPO DI CONTROLLO

NOME DEL CAMPO	Indicazioni per la compilazione
Tipo di controllo	nessuno

INFORMAZIONI ED ESITO PER LA RAZIONALIZZAZIONE

NOME DEL CAMPO	Indicazioni per la compilazione
Partecipazione ancora detenuta alla data di adozione del provvedimento	Si
Società controllata da una quotata	No
CF della società quotata controllante ⁽⁸⁾	
Denominazione della società quotata controllante ⁽⁸⁾	
La partecipata svolge un'attività di produzione di beni e servizi a favore dell'Amministrazione?	No
Attività svolta dalla Partecipata	Attività diversa dalle precedenti
Descrizione dell'attività	Valorizzazione e sfruttamento di acque termali, attività accessorie e complementari, gestione di esercizi pubblici di cura, turistici, ricreativi, alberghieri (art. 1 L.R. 8/99)
Quota % di partecipazione detenuta dal soggetto privato ⁽⁹⁾	/
Svolgimento di attività analoghe a quelle svolte da altre società (art.20, c.2 lett.c)	no
Necessità di contenimento dei costi di funzionamento (art.20, c.2 lett.f)	no
Necessità di aggregazione di società (art.20, c.2 lett.g)	no
L'Amministrazione ha fissato, con proprio provvedimento, obiettivi specifici sui costi di funzionamento della partecipata? (art.19, c, 5) ⁽¹⁰⁾	no
Esito della revisione periodica ⁽¹¹⁾	Razionalizzazione da anni precedenti
Modalità (razionalizzazione) ⁽¹²⁾	Liquidazione della società in corso
Termine previsto per la razionalizzazione ⁽¹²⁾	Il concordato potrebbe concludersi positivamente entro la fine del 2023, anche se il protrarsi dell'incertezza economica non permette proiezioni attendibili
Dichiarazione di Cessione a titolo oneroso in Revisione straordinaria ⁽¹³⁾ §	No
Applicazione dell'art. 24, comma 5-bis ⁽¹⁴⁾ §	No
Note*	Per le informazioni, relative all'attuazione della procedura concordataria, si veda la scheda inserita nella "Relazione sull'attuazione del piano di razionalizzazione delle partecipazioni della Provincia di Parma".

SOCIETA' PARTECIPATE INDIRETTE

Le partecipazioni indirette oggetto di revisione periodica sono le società partecipate da TEP SPA. elencate qui di seguito:

IND_1	PARMABUS S.C.R.L
-------	------------------

DATI ANAGRAFICI DELLA PARTECIPATA

NOME DEL CAMPO	Indicazioni per la compilazione
Codice Fiscale	02379850346
Denominazione	PARMABUS S.C.R.L.
Data di costituzione della partecipata	22/12/2005
Forma giuridica	Società consortile a responsabilità limitata
Stato di attività della partecipata	La Società è attiva
Società con azioni quotate in mercati regolamentati ⁽²⁾	No
Società che ha emesso strumenti finanziari quotati in mercati regolamentati (ex TUSP) ⁽²⁾	No
La società è un GAL ⁽²⁾	No

SEDE LEGALE DELLA PARTECIPATA

NOME DEL CAMPO	Indicazioni per la compilazione
Stato	Italia
Provincia	Parma
Comune	Parma
CAP	43125
Indirizzo	Via La Spezia, 52/A
Email	parmabus@legalmail

SETTORE DI ATTIVITÀ DELLA PARTECIPATA

NOME DEL CAMPO	Indicazioni per la compilazione
Attività 1	H 49.39.09 Attività di trasporto terrestre di passeggeri in aree urbane e suburbane

ULTERIORI INFORMAZIONI SULLA PARTECIPATA *

NOME DEL CAMPO	Indicazioni per la compilazione
Società in house	No
Previsione nello statuto di limiti sul fatturato ⁽³⁾	
Società contenuta nell'allegato A al D.Lgs. n. 175/2016	No
Società a partecipazione pubblica di diritto singolare (art.1, c. 4, lett. A) #	No
La società adotta un sistema di contabilità analitica e separata per attività? ⁵	No
Specificare se la disciplina applicata è stata dettata da: ⁵	---
Società esclusa dall'applicazione dell'art. 4 con DPCM (art. 4, c. 9)	No
Società esclusa dall'applicazione dell'art. 4 con provvedimento del Presidente della Regione o delle Prov. Autonome (art. 4, c. 9)	No
Riferimento normativo atto esclusione ⁽⁴⁾	---

DATI DI BILANCIO PER LA VERIFICA TUSP

NOME DEL CAMPO	Anno 2021
Tipologia di attività svolta	Attività produttive di beni e servizi
Numero medio di dipendenti	0
Numero dei componenti dell'organo di amministrazione	1
Compenso dei componenti dell'organo di amministrazione	Incarico gratuito
Numero dei componenti dell'organo di controllo	1
Compenso dei componenti dell'organo di controllo	4.275,00

NOME DEL CAMPO	2021	2020	2019	2018	2017
Approvazione Bilancio	si	si	si	si	si
Risultato d'esercizio	13.692,00	-4.524,00	-324,00	12.933,00	20.094,00

1. Attività produttive di beni e servizi o Distretti tecnologici

NOME DEL CAMPO	2021	2020	2019	2018
A1) Ricavi delle vendite e delle prestazioni	7.321.429,00	5.292.780,00	6.158.337,00	5.860.598,00
A5) Altri Ricavi e Proventi	37.748,00	38.306,00	42.735,00	58.614,00
di cui Contributi in conto esercizio	-----	-----	-----	-----

QUOTA DI POSSESSO (quota diretta e/o indiretta)

NOME DEL CAMPO	Indicazioni per la compilazione
Tipologia di Partecipazione	Partecipazione indiretta
Quota diretta ⁽⁰⁾	0
Codice Fiscale Tramite ⁽⁶⁾	02155050343
Denominazione Tramite (organismo) ⁽⁶⁾	TEP SPA
Quota detenuta dalla Tramite nella società ⁽⁷⁾	51%

QUOTA DI POSSESSO – TIPO DI CONTROLLO

NOME DEL CAMPO	Indicazioni per la compilazione
Tipo di controllo	Controllo Congiunto: maggioranza dei voti esercitabili nell'assemblea ordinaria ed effettivo esercizio del potere di controllo anche tramite comportamenti concludenti

INFORMAZIONI ED ESITO PER LA RAZIONALIZZAZIONE

NOME DEL CAMPO	Indicazioni per la compilazione
Partecipazione ancora detenuta alla data di adozione del provvedimento	Si
Società controllata da una quotata	No
CF della società quotata controllante ⁽⁸⁾	---
Denominazione della società quotata controllante ⁽⁸⁾	---
La partecipata svolge un'attività di produzione di beni e servizi a favore dell'Amministrazione?	no
Attività svolta dalla Partecipata	Produzione di un servizio di interesse generale (art 4, c 2, lett a)

NOME DEL CAMPO	Indicazioni per la compilazione
Descrizione dell'attività	Servizi di trasporto pubblico ed in genere servizi di supporto alle esigenze di mobilità e di gestione del territorio: sviluppo di attività di servizi e gestori di affidamenti di trasporto pubblico locale, servizi accessori di mobilità, servizi di riparazione e manutenzione ordinaria e straordinaria di ogni tipo per autobus ed altri mezzi trasporto, servizi di manutenzione di ogni tipo.
Quota % di partecipazione detenuta dal soggetto privato ⁽⁹⁾	---
Svolgimento di attività analoghe a quelle svolte da altre società (art.20, c.2 lett.c)	SI
Necessità di contenimento dei costi di funzionamento (art.20, c.2 lett.f)	No
Necessità di aggregazione di società (art.20, c.2 lett.g)	No
L'Amministrazione ha fissato, con proprio provvedimento, obiettivi specifici sui costi di funzionamento della partecipata? (art.19, c, 5) ⁽¹⁰⁾	No
Esito della revisione periodica ⁽¹¹⁾	Mantenimento senza interventi
Modalità (razionalizzazione) ⁽¹²⁾	---
Termine previsto per la razionalizzazione ⁽¹²⁾	---
Dichiarazione di Cessione a titolo oneroso in Revisione straordinaria ⁽¹³⁾ §	No
Applicazione dell'art. 24, comma 5-ter ⁽¹⁴⁾ §	No
Note*	La società si occupa di qualificare e ottimizzare l'organizzazione del trasporto pubblico extraurbano con contratti di sub affidamento ad imprese private e pertanto, in un'ottica di contenimento dei costi di struttura non ha personale dipendente. Essendo la presente società strumentale all'erogazione dell'attuale servizio di TPL, in scadenza al 31/03/2023, salvo proroghe consentite dalla normativa vigente in tema di emergenza sanitaria, si rinvia le eventuali azioni di razionalizzazione successivamente al nuovo affidamento del servizio di TPL.

IND_2	TEP SERVICES Srl
-------	------------------

DATI ANAGRAFICI DELLA PARTECIPATA

NOME DEL CAMPO	Indicazioni per la compilazione
Codice Fiscale	02199980349
Denominazione	TEP SERVICES Srl
Data di costituzione della partecipata	07/12/2001
Forma giuridica	Società a responsabilità limitata
Stato di attività della partecipata	La società è attiva
Società con azioni quotate in mercati regolamentati ^l	No
Società che ha emesso strumenti finanziari quotati in mercati regolamentati (ex TUSP)	No
La società è un GAL ^l	No

SEDE LEGALE DELLA PARTECIPATA

NOME DEL CAMPO	Indicazioni per la compilazione
Stato	Italia
Provincia	PARMA
Comune	PARMA
CAP	43125
Indirizzo	ViaTaro,12
Email	tepservices@pec.it

SETTORE DI ATTIVITÀ DELLA PARTECIPATA

NOME DEL CAMPO	Indicazioni per la compilazione
Attività 1	G. 45.20.10 Manutenzione e riparazione veicoli

ULTERIORI INFORMAZIONI SULLA PARTECIPATA *

NOME DEL CAMPO	Indicazioni per la compilazione
Società in house	No
Previsione nello statuto di limiti sul fatturato ⁽³⁾	No
Società contenuta nell'allegato A al D.Lgs. n. 175/2016	No
Società a partecipazione pubblica di diritto singolare (art.1, c. 4, lett. A) [#]	No
Riferimento normativo società di diritto singolare ⁽³⁾	---
La società adotta un sistema di contabilità analitica e separata per attività? [§]	No
Specificare se la disciplina applicata è stata dettata da: [§]	---
Società esclusa dall'applicazione dell'art. 4 con DPCM (art. 4, c. 9)	No
Società esclusa dall'applicazione dell'art. 4 con provvedimento del Presidente della Regione o delle Prov. Autonome (art. 4, c. 9)	No
Riferimento normativo atto esclusione ⁽⁴⁾	---

DATI DI BILANCIO PER LA VERIFICA TUSP *

NOME DEL CAMPO	Anno 2021
Tipologia di attività svolta	Attività produttive di beni e servizi: manutenzione e riparazione veicoli
Numero medio di dipendenti	37
Numero dei componenti dell'organo di amministrazione	3
Compenso dei componenti dell'organo di amministrazione	28.098,00
Numero dei componenti dell'organo di controllo	3
Compenso dei componenti dell'organo di controllo	10.400,00

NOME DEL CAMPO	2021	2020	2019	2018	2017
Approvazione Bilancio	si	si	si	si	si
Risultato d'esercizio	77.504,00	20.478,00	22.826,00	59.378,00	113.053,00

1. Attività produttive di beni e servizi o Distretti tecnologici

NOME DEL CAMPO	2021	2020	2019	2018
A1) Ricavi delle vendite e delle prestazioni	3.606.124,00	3.547.146,00	4.156.276,00	4.666.566,00
A5) Altri Ricavi e Proventi	251.118,00	192.322,00	30.690,00	382.914,00
di cui Contributi in conto esercizio	207.689,00	178.157,00	219.312,00	238.056,00

QUOTA DI POSSESSO (quota diretta e/o indiretta)

NOME DEL CAMPO	Indicazioni per la compilazione
Tipologia di Partecipazione	Partecipazione indiretta
Quota diretta ⁽⁰⁾	0
Codice Fiscale Tramite ⁽⁶⁾	02155050343
Denominazione Tramite (organismo) ⁽⁶⁾	TEP SPA
Quota detenuta dalla Tramite nella società ⁽⁷⁾	70 %

⁽³⁾ Se la partecipazione è diretta o sia diretta che indiretta, inserire la quota detenuta direttamente dall'Amministrazione nella società.

⁽⁴⁾ Compilare se per "Tipologia di Partecipazione" è stato indicato "Partecipazione Indiretta" o "Partecipazione diretta e indiretta". Inserire CF e denominazione dell'ultima tramite attraverso la quale la società è indirettamente partecipata dall'Amministrazione.

⁽⁵⁾ Inserire la quota di partecipazione che la "tramite" detiene nella società.

QUOTA DI POSSESSO – TIPO DI CONTROLLO

NOME DEL CAMPO	Indicazioni per la compilazione
Tipo di controllo	Controllo Congiunto: maggioranza dei voti esercitabili nell'assemblea ordinaria ed effettivo esercizio del potere di controllo anche tramite comportamenti concludenti.

INFORMAZIONI ED ESITO PER LA RAZIONALIZZAZIONE

NOME DEL CAMPO	Indicazioni per la compilazione
Partecipazione ancora detenuta alla data di adozione del provvedimento	si
Società controllata da una quotata	no
CF della società quotata controllante ⁽⁸⁾	/
Denominazione della società quotata controllante ⁽⁸⁾	/

NOME DEL CAMPO	Indicazioni per la compilazione
La partecipata svolge un'attività di produzione di beni e servizi a favore dell'Amministrazione?	No
Attività svolta dalla Partecipata	Attività diversa dalle precedenti
Descrizione dell'attività	Servizi di trasporto pubblico ed in genere servizi di supporto alle esigenze di mobilità e di gestione del territorio; sviluppo di attività di servizi a gestori di affidamenti di trasporto pubblico locale, servizi accessori di mobilità, servizi di riparazione e manutenzione ordinaria e straordinaria di ogni tipo per autobus ed altri mezzi di trasporto.
Quota % di partecipazione detenuta dal soggetto privato ⁽⁹⁾	/
Svolgimento di attività analoghe a quelle svolte da altre società (art.20, c.2 lett.c)	No
Necessità di contenimento dei costi di funzionamento (art.20, c.2 lett.f)	No
Necessità di aggregazione di società (art.20, c.2 lett.g)	No
L'Amministrazione ha fissato, con proprio provvedimento, obiettivi specifici sui costi di funzionamento della partecipata? (art.19, c, 5) ⁽¹⁰⁾	No
Esito della revisione periodica ⁽¹¹⁾	Razionalizzazione
Modalità (razionalizzazione) ⁽¹²⁾	Fusione per incorporazione in altra società
Termine previsto per la razionalizzazione ⁽¹²⁾	31/12/2022
Dichiarazione di Cessione a titolo oneroso in Revisione straordinaria ⁽¹³⁾ §	No
Applicazione dell'art. 24, comma 5-bis ⁽¹⁴⁾ §	No
Note*	<p>Con la fusione per incorporazione in Tep Spa si prevede di raggiungere i seguenti obiettivi:</p> <ul style="list-style-type: none"> - internalizzare necessarie professionalità tecniche; - eliminare i costi comuni delle strutture delle due società; - formare un avanzo di fusione a vantaggio dell'equilibrio di Tep Spa per l'esercizio 2022.

IND_3	ATC Esercizio Spa
-------	-------------------

DATI ANAGRAFICI DELLA PARTECIPATA

NOME DEL CAMPO	Indicazioni per la compilazione
Codice Fiscale	01222260117
Denominazione	ATC Esercizio Spa
Data di costituzione della partecipata	06/12/2005
Forma giuridica	Società per azioni
Tipo di fondazione	
Altra forma giuridica	/
Stato di attività della partecipata	attiva
Data di inizio della procedura ⁽¹⁾	/
Società con azioni quotate in mercati regolamentati ⁽²⁾	NO
Società che ha emesso strumenti finanziari quotati in mercati regolamentati (ex TUSP) ⁽²⁾	NO
La società è un GAL ⁽²⁾	NO

SEDE LEGALE DELLA PARTECIPATA

NOME DEL CAMPO	Indicazioni per la compilazione
Stato	Italia
Provincia	LA SPEZIA (SP)
Comune	LA SPEZIA (SP)
CAP*	19124
Indirizzo*	Via G. Leopardi, 1
Telefono*	/
FAX	/
Email*	atceserciziospa@legalmail.it

* campo con compilazione facoltativa

SETTORE DI ATTIVITÀ DELLA PARTECIPATA

NOME DEL CAMPO	Indicazioni per la compilazione
Attività 1	H. 49.31.00 Altri trasporti terrestri di passeggeri

ULTERIORI INFORMAZIONI SULLA PARTECIPATA*

NOME DEL CAMPO	Indicazioni per la compilazione
Società in house	no
Previsione nello statuto di limiti sul fatturato ⁽³⁾	no

NOME DEL CAMPO	Indicazioni per la compilazione
Società contenuta nell'allegato A al D.Lgs. n. 175/2016	no
Società a partecipazione pubblica di diritto singolare (art.1, c. 4, lett. A) #	no
Riferimento normativo società di diritto singolare ⁽³⁾	/
La società adotta un sistema di contabilità analitica e separata per attività? §	no
Specificare se la disciplina applicata è stata dettata da: §	
Società esclusa dall'applicazione dell'art. 4 con DPCM (art. 4, c. 9)	no
Società esclusa dall'applicazione dell'art. 4 con provvedimento del Presidente della Regione o delle Prov. Autonome (art. 4, c. 9)	no
Riferimento normativo atto esclusione ⁽⁴⁾	/

§ Nuovo campo rispetto alla rilevazione precedente.

DATI DI BILANCIO PER LA VERIFICA TUSP*

NOME DEL CAMPO	Anno 2021
Tipologia di attività svolta	Attività produttive di beni e servizi
Numero medio di dipendenti	377
Numero dei componenti dell'organo di amministrazione	5
Compenso dei componenti dell'organo di amministrazione	22.548,00
Numero dei componenti dell'organo di controllo	3
Compenso dei componenti dell'organo di controllo	25.480,00

NOME DEL CAMPO	2021	2020	2019	2018	2017
Approvazione Bilancio	si	si	si	si	si
Risultato d'esercizio	39.574,00	29.744,00	132.177,00	351.724,00	462.500,00

1. Attività produttive di beni e servizi o Distretti tecnologici

NOME DEL CAMPO	2021	2020	2019	2018
A1) Ricavi delle vendite e delle prestazioni	27.468.999,00	24.158.070,00	30.517.243,00	30.380.758,00
A5) Altri Ricavi e Proventi	7.021.688,00	6.606.406,00	4.115.048,00	4.658.667,00
di cui Contributi in conto esercizio	4.338.324,00	5.605.844,00	3.164.660,00	3.439.479,00

QUOTA DI POSSESSO (quota diretta e/o indiretta)

NOME DEL CAMPO	Indicazioni per la compilazione
Tipologia di Partecipazione	Partecipazione indiretta
Quota diretta ⁽⁰⁾	0
Codice Fiscale Tramite ⁽⁶⁾	02155050343
Denominazione Tramite (organismo) ⁽⁶⁾	TEP SPA
Quota detenuta dalla Tramite nella società ⁽⁷⁾	0,04%

QUOTA DI POSSESSO – TIPO DI CONTROLLO

NOME DEL CAMPO	Indicazioni per la compilazione
Tipo di controllo	Nessuno

INFORMAZIONI ED ESITO PER LA RAZIONALIZZAZIONE

NOME DEL CAMPO	Indicazioni per la compilazione
Partecipazione ancora detenuta alla data di adozione del provvedimento	Si
Società controllata da una quotata	No
CF della società quotata controllante ⁽⁸⁾	/
Denominazione della società quotata controllante ⁽⁸⁾	/
La partecipata svolge un'attività di produzione di beni e servizi a favore dell'Amministrazione?	no
Attività svolta dalla Partecipata	Produzione di un servizio di interesse generale (art 4, c 2, lett a)
Descrizione dell'attività	ATTIVITA' DI TRASPORTO PUBBLICO LOCALE
Quota % di partecipazione detenuta dal soggetto privato ⁽⁹⁾	/
Svolgimento di attività analoghe a quelle svolte da altre società (art.20, c.2 lett.c)	No
Necessità di contenimento dei costi di funzionamento (art.20, c.2 lett.f)	No
Necessità di aggregazione di società (art.20, c.2 lett.g)	No
L'Amministrazione ha fissato, con proprio provvedimento, obiettivi specifici sui costi di funzionamento della partecipata? (art.19, c, 5) ⁽¹⁰⁾	No
Esito della revisione periodica ⁽¹¹⁾	Mantenimento senza interventi
Modalità (razionalizzazione) ⁽¹²⁾	
Termine previsto per la razionalizzazione ⁽¹²⁾	
Dichiarazione di Cessione a titolo oneroso in Revisione straordinaria ⁽¹³⁾ §	No
Applicazione dell'art. 24, comma 5-bis ⁽¹⁴⁾ §	No
Note*	Essendo la presente società strumentale all'erogazione dell'attuale servizio di TPL, in scadenza al 31/03/2023, salvo proroghe consentite dalla normativa vigente, si rinvia le

NOME DEL CAMPO	Indicazioni per la compilazione
	eventuali azioni di razionalizzazione successivamente al nuovo affidamento del servizio di TPL.

4. Monitoraggio Periodico ai sensi dell'art. 147 quater, comma 2, D. LGS. 267/2000

In relazione ai rapporti con le proprie società partecipate, l'Amministrazione Provinciale, nell'ottica di stabilire un controllo collaborativo ed in ottemperanza a quanto disposto dall'art. 147quater del D.Lgs. 267/00 "Controlli sulle società partecipate non quotate", così come modificato dall'art. 3 del D.L. 174/12 e successivamente convertito con modificazioni dalla L. 213/12, con lettera prot. 21206 del 6/07/2022, trasmessa via pec, ha richiesto un bilancio parziale al 30/06/2022 ed una proiezione del risultato economico 2022, ovvero una relazione dell'organo amministrativo sull'andamento della gestione 2022.

Il monitoraggio periodico ha l'obiettivo di tenere costantemente aggiornata la situazione economico-patrimoniale delle proprie società e valutare con tempestività gli eventuali segnali di crisi.

La necessità del suddetto controllo risulta ancora più stringente in considerazione degli effetti, provocati dalla pandemia da COVID 19 e dagli effetti geopolitici provocati dal conflitto tra Ucraina e Russia, ai risultati delle attività economiche locali.

Nella tabella che segue sono esposte le risultanze dell'indagine suddetta

Società	Quota Partecipazione	Risultato esercizio 2020	Risultato esercizio 2021	Risultato prima delle imposte al 30/06/2022	Risultato esercizio presunto al 30/06/2022 rapportato alla quota di partecipazione
FIERE DI PARMA SPA	19,58%	-6.911.156,00	5.875.757,00	5.675.000,00	
ALMA SRL	8,41%	-497.935,00	150.418,00	135.000,00	
TEP SPA	50,00%	57.891,00	42.636,00	- 2.085.000,00	- 1.042.500,00
SMTP SPA	50,00%	114.365,00	109.271,00	- 1.709,00	- 854,50
CAL SRL	2,33%	5.530,00	11.762,00		
CEPIM SPA	8,37%	-368.836,00	- 438.812,00	182.659,00	
SOGEAP SPA	2,13%	-2.821.226,00	- 4.187.371,00	- 942.334,74	- 20.071,73

È necessario evidenziare che i risultati negativi al 30/06/2022 di Tep Spa, Smtsp Spa e di Sogeap Spa sono dovuti all'aumento del prezzo delle materie prime, con particolare riferimento a quello dei carburanti e dell'energia, collegato agli effetti geopolitici provocati dal conflitto tra Ucraina e Russia.

Per far fronte ai suddetti risultati negativi, la Provincia di Parma mantiene costantemente accantonata una quota del suo risultato di amministrazione.



**PROVINCIA
DI PARMA**

COLLEGIO DEI REVISORI

VERBALE N. 60 del 19.12.2022

Parere su proposta di delibera di Consiglio Provinciale n. 4367/2022 avente ad oggetto: “RELAZIONE SULL’ATTUAZIONE DELLE MISURE PREVISTE NEL PIANO DI RAZIONALIZZAZIONE ADOTTATO NEL 2021 AI SENSI DELL’ART. 20 COMMA 4 DEL DLGS N. 175/2016 E REVISIONE PERIODICA DELLE SOCIETA’ PARTECIPATE DELLA PROVINCIA DI PARMA DETENUTE AL 31.12.2021, AI SENSI DELL’ART. 20, COMMI 1 E 2 DEL d. lgs. N. 175/2016. APPROVAZIONE”

L’anno 2022, il giorno 19 del mese di dicembre, alle ore 09.30, si è riunito in teleconferenza il Collegio dei Revisori con la presenza dei Sigg.ri:

- Dott.ssa Francesca Zennoni – Presidente
- Avv. Rag. Giorgio Bigarelli – Componente
- Dott. Emilio Lavezzi - Componente

I revisori, riscontrata la presenza in teleconferenza della totalità dei componenti il Collegio, dichiarano la seduta validamente costituita.

➤ **Rilevato che:**

- l’art. 20 del D.Lgs. 19.08.2016 n. 175 “Testo unico in materia di società a partecipazione pubblica” dispone che: *“le Amministrazioni Pubbliche effettuano annualmente, con proprio provvedimento, un’analisi dell’assetto complessivo delle società in cui detengono partecipazioni, dirette o indirette, predisponendo, un piano di riassetto per la loro razionalizzazione, fusione o soppressione, anche mediante messa in liquidazione o cessione. I piani di razionalizzazione, corredati di un’apposita relazione tecnica, con specifica indicazione di modalità e tempi di attuazione sono adottati ove ricorrano i seguenti presupposti:*
 - a) *partecipazioni societarie che non rientrino in alcuna delle categorie di cui all’articolo 4 T.U.S.P.;*
 - b) *società che risultino prive di dipendenti o abbiano un numero di amministratori superiore a quello dei dipendenti;*
 - c) *partecipazioni in società che svolgono attività analoghe o simili a quelle svolte da altre società partecipate o da enti pubblici strumentali;*
 - d) *partecipazioni in società che, nel triennio precedente, abbiano conseguito un fatturato medio non superiore a un milione di euro;*
 - e) *partecipazioni in società diverse da quelle costituite per la gestione di un servizio d’interesse generale che abbiano prodotto un risultato negativo per quattro dei cinque esercizi precedenti;*
 - f) *necessità di contenimento dei costi di funzionamento;*
 - g) *necessità di aggregazione di società aventi ad oggetto le attività consentite*

all'articolo 4 T.U.S.P”;

- il comma 11 dell'art. 26 “Altre disposizioni transitorie” del T.U.S.P. stabilisce che la razionalizzazione periodica di cui all'art. 20 è effettuata a partire dall'anno 2018, con riferimento alla situazione al 31.12.2017;
- il comma 12-quinquies dell'art. 26 del T.U.S.P. dispone quanto segue: *“Ai fini dell'applicazione del criterio di cui all'articolo 20, comma 2, lettera d), il primo triennio rilevante è il triennio 2017-2019. Nelle more della prima applicazione del suddetto criterio relativo al triennio 2017-2019, si applica la soglia di fatturato medio non superiore a cinquecentomila euro per il triennio precedente l'entrata in vigore del presente decreto ai fini dell'adozione dei piani di revisione straordinaria di cui all'articolo 24 e per i trienni 2015-2017 e 2016-2018 ai fini dell'adozione dei piani di razionalizzazione di cui all'articolo 20”;*

➤ **Tenuto conto che** l'obiettivo della normativa in materia è la riduzione delle partecipazioni societarie, sulla base dei seguenti criteri:

- a) Eliminazione delle società e delle partecipazioni societarie non indispensabili al perseguimento delle proprie finalità istituzionali, anche mediante messa in liquidazione o cessione;
- b) Soppressione delle società che risultino composte da soli amministratori o da un numero di amministratori superiore a quello dei dipendenti;
- c) Eliminazione delle partecipazioni detenute in società che svolgono attività analoghe o simili a quelle svolte da altre società partecipate o da enti pubblici strumentati, anche mediante operazioni di fusione o di internalizzazione delle funzioni;
- d) Aggregazione di società di servizi pubblici locali di rilevanza economica;
- e) Contenimento dei costi di funzionamento, anche mediante riorganizzazione degli organi amministrativi e di controllo e delle strutture aziendali, nonché attraverso la riduzione delle relative remunerazioni;

➤ **Richiamate:**

- la deliberazione di Consiglio Provinciale n. 49/2017 avente ad oggetto la revisione straordinaria delle partecipazioni ai sensi dell'art. 24 del T.U.S.P. e il relativo piano di razionalizzazione;
- la deliberazione di Consiglio Provinciale n. 46/2018 con la quale è stata approvata la Revisione ordinaria delle partecipazioni pubbliche detenute al 31.12.2017, ai sensi dell'art. 20 del T.U.S.P.;
- la deliberazione di Consiglio Provinciale n. 55/2019 del 20.12.2019 con la quale è stata approvata la Relazione sull'attuazione delle misure previste nel Piano di Razionalizzazione del 2018, ai sensi dell'art. 20, comma 4 del T.U.S.P. e la Revisione ordinaria delle partecipazioni pubbliche detenute al 31.12.2018, ai sensi dell'art. 20 del T.U.S.P.;
- la deliberazione di Consiglio Provinciale n. 53/2020 del 22.12.2020 con la quale è stata approvata la Relazione sull'attuazione delle misure previste nel Piano di Razionalizzazione del 2019, ai sensi dell'art. 20, comma 4 del T.U.S.P. e la Revisione ordinaria delle partecipazioni pubbliche detenute al 31.12.2019, ai sensi dell'art. 20 del T.U.S.P.;
- la deliberazione di Consiglio Provinciale n. 50/2021 del 16.12.2021 con la quale è stata approvata la Relazione sull'attuazione delle misure previste nel Piano di Razionalizzazione del 2020, ai sensi dell'art. 20, comma 4 del T.U.S.P. e la Revisione

ordinaria delle partecipazioni pubbliche detenute al 31.12.2020, ai sensi dell'art. 20 del T.U.S.P.;

- la deliberazione n. 137/2021/VSGO della Corte dei Conti, Sezione regionale di controllo per l'Emilia Romagna che ha esaminato il provvedimento di razionalizzazione periodica di cui all'art. 20 del T.U.SP. con riferimento alle partecipazioni detenute al 31.12.2019, rilevando alcune criticità da monitorare in sede di ricognizione delle partecipazioni detenute al 31.12.2020 e, al tempo stesso, richiedendo su alcuni altri aspetti note di chiarimento, regolarmente fornite dall'Ente in data 01.10.2021 (prot. n. 25726);

➤ **Vista** la proposta di deliberazione di Consiglio Provinciale n. 4367/2022, avente ad oggetto: **“Relazione sull’attuazione delle misure previste nel Piano di razionalizzazione adottato nel 2021 ai sensi dell’art. 20 comma 4 del D. Lgs n. 175/2016 e Revisione periodica delle società partecipate della Provincia di Parma detenute al 31.12.2021, ai sensi dell’art. 20, commi 1 e 2 del D. Lgs. n. 175/2016. Approvazione”** con i relativi allegati:

- “Relazione sull’attuazione del Piano di razionalizzazione delle partecipazioni della Provincia di Parma al 31.12.2020 (art. 20, c. 4, D. Lgs. 175/2016) con Schede di rilevazione”
- “Schede di rilevazione per la Revisione periodica delle partecipazioni da approvare entro il 31.12.2022 (art. 20, c. 1, D. Lgs. 175/2016). Dati relativi alle partecipazioni detenute al 31.12.2021”

➤ **Esaminati** la proposta di deliberazione in oggetto, il contenuto degli allegati suddetti e tutta la documentazione messa a disposizione dell’ente, si rileva quanto segue:

1) Sintesi sull’esito della ricognizione precedente relativa alle partecipazioni detenute al 31.12.2020 ai sensi dell’art. 20 TUSP

Partecipazioni detenute al 31.12.2020	partecipazione Diretta (D) o Indiretta (I)	razionalizzazione periodica art. 20		Sintesi esito piano di razionalizzazione
		Mantenimento senza azioni di razionalizzazione	azioni di razionalizzazione	
Alma S.r.l.	D	X		La deliberazione dell'azione di razionalizzazione è stata rinviata, dall'atto di Consiglio n. 50/2021 suddetto, alla successiva revisione periodica per le seguenti motivazioni: - la società contribuisce alla valorizzazione della Reggia di Colorno, immobile di proprietà della Provincia di Parma; - il perdurare degli effetti negativi derivanti dalla pandemia da Covid19 inducono ad ipotizzare un'eventuale dismissione a condizioni non vantaggiose; - il mandato del precedente Consiglio Provinciale si è concluso il 18/12/2021, pertanto si è ritenuto opportuno inserire l'eventuale razionalizzazione nella programmazione strategica del successivo Consiglio Provinciale
Banca Popolare Etica Soc. Coop per azioni	D	X		

CAL- Centro Agroalimentare Logistica S.r.l.	D		Cessione a titolo oneroso	Procedura di evidenza pubblica avviata ma andata deserta. Il termine previsto per la razionalizzazione è la fine del 2023 in considerazione dell'esito dell'accordo di ristrutturazione del debito di cui all'art. 182 bis della Legge fallimentare e della risposta della Regione Emilia Romagna alla richiesta dell'Ente di trasferimento della quota di partecipazione in oggetto
Centro Padano Interscambio Merci Spa (CEPIM Spa)	D		Cessione a titolo oneroso	Procedura sospesa ai sensi dei commi 5bis e 5ter dell'art. 24 del TUSP. Produzione di utili nel triennio 2017-2019. Si ritiene che il perdurare di situazioni di mercato non favorevoli condurrebbero ad una cessione svantaggiosa della partecipazione
Fiere di Parma Spa	D	X		
Lepida Spa	D	X		
Società di Salsomaggiore Srl in liquidazione	D		Liquidazione della società	In attesa della conclusione della chiusura della procedura di liquidazione
SO.PR.I.P. SPA in liquidazione	D		Liquidazione della società	In attesa della conclusione della chiusura della procedura di liquidazione
SO.GE.A.P. Spa Aeroporto di Parma Società per la gestione Spa	D	X		La deliberazione delle azioni di razionalizzazione è stata rinviata, dall'atto di Consiglio n 50/2021 suddetto, alla prossima revisione periodica per le seguenti motivazioni: - la società contribuisce alla valorizzazione del territorio provinciale ed ha avviato un'importante mole di investimenti per il rilancio delle infrastrutture dell'aeroporto; - il perdurare degli effetti negativi derivanti dalla pandemia da Covid19 inducono ad ipotizzare un'eventuale dismissione a condizioni non vantaggiose; - il mandato del precedente Consiglio Provinciale si è concluso il 18/12/2021, pertanto si è ritenuto opportuno inserire l'eventuale razionalizzazione nella programmazione strategica del successivo Consiglio Provinciale
Società per la Mobilità e il Trasporto Pubblico Spa	D	X		
TEP Spa	D	X		
Parmabus Scrl	I	X		
TEP Services Srl	I	X		

ATC Esercizio Spa	I	X		
-------------------	---	---	--	--

2) Esito procedura di razionalizzazione di cui all'art. 20 TUSP delle partecipazioni detenute al 31.12.2021

- Alma Srl: mantenimento della partecipazione senza alcun intervento di razionalizzazione (ai sensi dell'art. 24 c. 5bis e 5ter del D.Lgs. 175/2016), pur nella consapevolezza della sussistenza dei presupposti per la sua adozione, in ragione: della permanenza della sede della scuola internazionale di cucina, da essa gestita, all'interno della Reggia di Colorno (di proprietà della Provincia), del suo rilievo strategico per la valorizzazione del territorio provinciale e del suo contributo all'ampliamento dell'offerta formativa sul territorio provinciale, essendo equiparata ad un ente di formazione secondaria superiore;
- SO.GE.A.P. AEROPORTO DI PARMA SOCIETA' PER LA GESTIONE SPA: intervento di razionalizzazione mediante cessione a titolo oneroso, da realizzarsi entro il 2026, giustificandone il mantenimento fino ad allora in considerazione del contributo della società alla valorizzazione del territorio e dell'avvio di un programma di investimenti per il rilancio delle infrastrutture dell'aeroporto. Inoltre come si legge nella scheda relativa alla partecipata "...il perdurare degli effetti negativi derivanti dalla pandemia da Covid 19 uniti a quelli del conflitto Russia - Ucraina inducono ad ipotizzare un'eventuale dismissione a condizioni non vantaggiose per l'Ente prima del ritorno, da parte della società, all'equilibrio finanziario previsto al termine del 2025";
- Centro Padano Interscambio Merci Spa (CE.PI.M. Spa): con deliberazione di Consiglio Provinciale n. 46/2018 si era prevista la cessione a titolo oneroso entro il 31.12.2019. L'avvio dell'alienazione verrà rinviato al 2023, così come consentito dai commi 5bis e 5ter dell'art. 24 del TUSP, dato il conseguimento di utili nel triennio 2017-2019;
- CAL – Centro Agroalimentare e Logistica Srl: cessione a titolo oneroso già avviata con procedura ad evidenza pubblica andata deserta. Il termine previsto per la razionalizzazione è incerto in considerazione dell'esito dell'accordo di ristrutturazione del debito di cui all'art. 182 bis della Legge fallimentare e della risposta della Regione Emilia Romagna alla richiesta dell'Ente di trasferimento della quota di partecipazione in oggetto. L'operazione rientrerebbe nel processo di aggregazione dei Centri Agroalimentari del territorio avviato con deliberazione della Regione Emilia – Romagna n 2185 del 17/12/2018.
- Società di Salsomaggiore Srl e SO.PR.I.P. Srl, entrambe in liquidazione e in concordato preventivo: liquidazione delle società con conclusione delle relative procedure presumibilmente entro il 2023 secondo quanto evidenziato in dettaglio nell'allegato alla presente proposta di deliberazione;
- Tep Services Srl (partecipazione indiretta): fusione per incorporazione della partecipata nella società Tep Spa (incorporante);

- Mantenimento, senza interventi di razionalizzazione, di tutte le altre partecipazioni detenute direttamente e indirettamente, come evidenziato nell'allegato A) della presente proposta di deliberazione;

- **Visti** i pareri favorevoli (con riserva sulla determinazione riguardante la società Alma Srl) di regolarità tecnica e di regolarità contabile espressi dal Dirigente dell'Ufficio Partecipazioni e Controllo partecipate - Bilancio Consolidato, Dott. Iuri Menozzi, ai sensi degli artt 49, comma 1 e 147 bis comma 1 del D.Lgs n. 247/2000

Tutto ciò premesso, il Collegio condivide quanto espresso dal Dirigente nei pareri tecnico e contabile in ordine alla necessità di adottare nella presente ricognizione delle partecipate le misure di razionalizzazione per Alma Srl, pur ravvisando l'opportunità del rinvio ai sensi dell'art. 24, c. 5bis e 5ter del TUSP per le motivazioni già esposte, ed

Esprime Parere Favorevole

sulla proposta di deliberazione di Consiglio Provinciale n. 4367/2022, avente ad oggetto: **“Relazione sull’attuazione delle misure previste nel Piano di razionalizzazione adottato nel 2021 ai sensi dell’art. 20 comma 4 del D. Lgs n. 175/2016 e Revisione periodica delle società partecipate della Provincia di Parma detenute al 31.12.2021, ai sensi dell’art. 20, commi 1 e 2 del D. Lgs. n. 175/2016. Approvazione”**,

Invita l'Ente a

- **monitorare attentamente e costantemente** l'andamento dei costi dei servizi forniti dalle società partecipate, al fine di assicurare l'ottimale contenimento delle spese connesse;
- **verificare periodicamente** i bilanci delle società partecipate anche attraverso incontri periodici con gli Amministratori ed i relativi Organi di Controllo delle stesse, verificando costantemente l'attuazione dei piani di ristrutturazione posti in essere;
- **attuare tempestivamente** le misure previste dal piano di razionalizzazione periodica, nonché di proseguire nelle attività intraprese per la rimozione delle criticità rilevate dalla deliberazione n. 137/2021/VSGO della Corte dei Conti, Sezione regionale di controllo per l'Emilia Romagna;
- **inviare alla Sezione Regionale di Controllo della Corte dei Conti e a tutte le società partecipate** copia della deliberazione di Consiglio Provinciale in questione.

Invita

gli incaricati del Servizio Economico e Finanziario a procedere alla trasmissione del presente verbale agli Organi competenti.

La seduta viene sciolta alle ore 11.30, previa stesura, lettura ed approvazione del presente verbale.

Il Collegio dei Revisori:

Dott.ssa Francesca Zennoni *firmato digitalmente*

Avv. Rag. Giorgio Bigarelli *firmato digitalmente*

Dott. Emilio Lavezzi *firmato digitalmente*



**PROVINCIA
DI PARMA**

UFFICIO PARTECIPAZIONI E CONTROLLO PARTECIPATE - BILANCIO CONSOLIDATO

PARERE di REGOLARITA' TECNICA

Sulla proposta n. **4367/2022** ad oggetto:

" RELAZIONE SULL'ATTUAZIONE DELLE MISURE PREVISTE NEL PIANO DI RAZIONALIZZAZIONE ADOTTATO NEL 2021 AI SENSI DELL'ART. 20 COMMA 4 DEL D.LGS. N. 175/2016 E REVISIONE PERIODICA DELLE SOCIETA' PARTECIPATE DELLA PROVINCIA DI PARMA DETENUTE AL 31/12/2021, AI SENSI DELL'ART. 20, COMMI 1 E 2 DEL D.LGS N. 175/2016. APPROVAZIONE "

"Viste le motivazioni espresse nel testo della proposta di atto in oggetto, ai sensi dell'art. 49, 1 comma, del Decreto legislativo n. 267 del 18 agosto 2000, valutato che l'ufficio Controllo Partecipazioni, in merito alla Società Alma Srl aveva proposto, seguendo le indicazioni formulate dalla Corte dei Conti, Sezione di Controllo per l'Emilia Romagna, nella deliberazione n 137/2021/VSGO la cessione a titolo oneroso, come già proposto nel precedente atto di revisione ordinaria.

Contemporaneamente alla cessione si era proposto di applicare la facoltà prevista dall'art 24, c 5-bis e 5-ter del D. Lgs. 175/2016, in quanto la società, nel triennio 2017 – 2019, ha prodotto un risultato medio in utile.

Tuttavia il Presidente, sentito il consigliere delegato a Partecipate, Trasporto Pubblico Locale e Progetti Speciali d'Area, Gianpaolo Cantoni, ha proposto di prevedere per Alma Srl il mantenimento senza interventi per le seguenti motivazioni:

- la società risulta strategica per la valorizzazione del territorio provinciale. Alma Srl è stata costituita come progetto di scuola internazionale di cucina per la valorizzazione della Reggia di Colorno, immobile di pregio della Provincia di Parma;
- la società ha contribuito al riconoscimento UNESCO "Parma città creativa" per la gastronomia e l'inserimento nel MAB Unesco del nostro appennino;



**PROVINCIA
DI PARMA**

- la società partecipa all'ampliamento dell'offerta formativa del territorio provinciale, in quanto è equiparata ad un ente di formazione secondaria superiore.

Pertanto, recependo le motivazioni addotte, si esprime parere FAVOREVOLE in ordine alla regolarità tecnica, con riserva sulla determinazione relativa alla Società Alma Srl, sulla quale, dal punto di vista tecnico si deve rilevare coerente la proposta di razionalizzazione, pur condividendo l'opportunità di rimandare le valutazioni sulla eventuale razionalizzazione della società, avvalendosi della facoltà prevista dall'art 24, c 5-bis e 5-ter del D. Lgs. 175/2016, per attendere la riforma delle competenze delle Province ormai avviata dal Governo e valutarne compiutamente la compatibilità con le funzioni Provinciali così riformate.

Parma , 15/12/2022

Sottoscritto dal Responsabile
(MENOZZI IURI)
con firma digitale



**PROVINCIA
DI PARMA**

PARERE di REGOLARITA' CONTABILE

**SERVIZIO FINANZIARIO - GESTIONE DEL PERSONALE - PARTECIPATE -
SISTEMI INFORMATIVI - PARI OPPORTUNITA'**

Sulla proposta n. **4367/2022** ad oggetto:

“ RELAZIONE SULL'ATTUAZIONE DELLE MISURE PREVISTE NEL PIANO DI RAZIONALIZZAZIONE ADOTTATO NEL 2021 AI SENSI DELL'ART. 20 COMMA 4 DEL D.LGS. N. 175/2016 E REVISIONE PERIODICA DELLE SOCIETA' PARTECIPATE DELLA PROVINCIA DI PARMA DETENUTE AL 31/12/2021, AI SENSI DELL'ART. 20, COMMI 1 E 2 DEL D.LGS N. 175/2016. APPROVAZIONE ”

verificata l'esistenza del parere di regolarità tecnica rilasciato dal soggetto competente inerente la legittimità e la regolarità amministrativa del provvedimento;

verificata la legittimità dell'eventuale spesa derivante dal presente provvedimento nei termini della corretta imputazione al bilancio dell'ente, della regolare copertura finanziaria e del rispetto degli equilibri di bilancio;

valutati gli eventuali riflessi sulla situazione economico-finanziaria o sul patrimonio dell'ente;

ai sensi dell'art. 49, 1° comma del Decreto legislativo n. 267 del 18 agosto 2000, si esprime parere **FAVOREVOLE** in ordine alla regolarità contabile, con riserva sulle determinazioni relative alla società Alma Srl, condividendo le motivazioni già espresse nel parere tecnico.

Note:

Parma, li 15/12/2022

Sottoscritto dal Dirigente

(MENOZZI IURI)
(firmato digitalmente)