



**PROVINCIA  
DI PARMA**

**UFFICIO MANUTENZIONE STRADE PROVINCIALI**

**DECRETO PRESIDENZIALE**

---

**n. 148 del 06/09/2024**

**Oggetto:** SERVIZIO VIABILITA E INFRASTRUTTURE - TRASPORTI ECCEZIONALI - ESPROPRI - EDILIZIA SCOLASTICA - MANUTENZIONE DEL PATRIMONIO - LAVORI DI RIPASSO SEGNALETICA ORIZZONTALE DELLE STRADE PROVINCIALI SETTORE MONTAGNA EST ANNO 2024 - CUP D17H24002720003 - APPROVAZIONE DEL PROGETTO DEFINITIVO - ESECUTIVO E RELATIVO CRONOPROGRAMMA

**IL PRESIDENTE**

**PREMESSO:**

che con delibera di Consiglio n. 43 del 11/12/2023 è stato approvato il Documento Unico di Programmazione 2024 – 2026;

che Con il medesimo atto sono stati approvati il Programma Triennale dei lavori pubblici 2024 - 2026, il relativo elenco annuale 2024, e il programma triennale degli acquisti di forniture e servizi 2024 – 2026;

che con delibera di Consiglio n. 45 del 21/12/2023 è stato approvato il Bilancio di Previsione 2024 – 2026;

che con decreto del Presidente n 9 del 19/01/2024 è stato approvato il Piano Esecutivo di Gestione 2024 – 2026;

che con decreto del Presidente n. 16 del 31 gennaio 2024 è stato approvato il Piano Integrato di Attività ed Organizzazione (PIAO) 2024 – 2026;

che con decreto del Presidente n.39 del 29/02/2024 è stato approvato il Riaccertamento ordinario dei residui attivi e passivi 2023;

che il Rendiconto della gestione 2023 è stato approvato dal Consiglio Provinciale con atto n.15/2024 del 29 aprile 2024, immediatamente eseguibile;

che con atto di Consiglio Provinciale n. 24 del 26/07/2024 è stato approvato l'assestamento generale del bilancio di previsione 2024 – 2026 e sono stati verificati gli equilibri di bilancio;

**VISTI:**

il Codice dei contratti di cui al Decreto legislativo 18 aprile 2016 n. 50, come successivamente modificato ed integrato, nelle parti ancora in vigore;

il Decreto legislativo 31 marzo 2023 n. 36 recante il Codice dei contratti pubblici in attuazione dell'articolo 1 della Legge 21 giugno 2022 n. 78;

**PRESO ATTO:**

che con Decreto Presidenziale n. 33 del 16/02/2023 è stata approvata la documentazione di progetto per la stipulazione di un Accordo Quadro con unico operatore economico, aggiudicato a norma degli artt. 54 e 60 D.lgs. 50/2016, per interventi di manutenzione straordinaria sulle strade della Provincia di Parma per il periodo 2023 – 2025;

che nell'Accordo Quadro sopradetto le strade Provinciali sono state suddivise in tre ambiti:

- AREA PIANURA che riguarda 388,705 Km di strade provinciale;
- AREA MONTAGNA OVEST che riguarda 403,033 Km di strade provinciali;
- AREA MONTAGNA EST che riguarda 379,936 Km di le strade provinciali;

che con D.D. n. 200 del 21/02/2023 è stata indetta la procedura aperta per l'affidamento dei lavori ai sensi dell'ex art. 60 D.Lgs. 50/2016, con il criterio di aggiudicazione dell'offerta economicamente più vantaggiosa individuata sulla base del miglior rapporto qualità/prezzo, ai sensi dell'ex art. 95 D.lgs. 50/2016;

che a seguito delle risultanze delle procedure di gara:

con Determina Dirigenziale n. 710 del 26/05/2023 si è preso atto dell'avvenuta efficacia dell'aggiudicazione della procedura aperta relativa all' "ACCORDO QUADRO PER LA MANUTENZIONE STRAORDINARIA DELLA RETE VIARIA PROVINCIALE - LOTTO 1 – PIANURA - CIG 9670479BB7" e provveduto alla prenotazione di spesa per il periodo 2023 – 2025 dell'importo contrattuale di euro 11.558.520,00 (di cui euro 10.958.520,00 per lavori ed Euro 600.000,00 per oneri di sicurezza);

con Determina Dirigenziale n. 832 del 16/06/2023 si è preso atto dell'avvenuta efficacia dell'aggiudicazione della procedura aperta relativa all'"ACCORDO QUADRO PER LA MANUTENZIONE STRAORDINARIA DELLA RETE VIARIA PROVINCIALE – LOTTO 2 - MONTAGNA EST - CIG 9670517B13" e provveduto alla prenotazione di spesa per il periodo 2023 – 2025 dell'importo contrattuale di euro 11.272.000,00 (di cui euro 10.672.000,00 per lavori ed Euro 600.000,00 per oneri di sicurezza);

con Determina Dirigenziale n. 856 del 20/06/2023 si è preso atto dell'avvenuta efficacia dell'aggiudicazione della procedura aperta relativa all'"ACCORDO QUADRO PER LA MANUTENZIONE STRAORDINARIA DELLA RETE VIARIA PROVINCIALE – LOTTO 3 - MONTAGNA OVEST - CIG 9670540E0D" e provveduto alla prenotazione di spesa per il periodo 2023 – 2025 dell'importo contrattuale di euro 11.654.800,00 (di cui euro 11.054.800,00 per

lavori ed Euro 600.000,00 per oneri di sicurezza);

che l'Accordo Quadro in questione consente, sulla base della disponibilità economica complessiva, la realizzazione di interventi, non predeterminati nel numero, individuati dalla Stazione Appaltante nel periodo di vigenza dell'Accordo attraverso Contratti Applicativi;

che l'Accordo Quadro avrà durata triennale a decorrere dalla data di relativa sottoscrizione;

che l'importo dell'Accordo Quadro è rappresentativo della sommatoria degli importi dei singoli contratti applicativi che presumibilmente verranno stipulati nell'arco della durata del triennio;

#### **VERIFICATO:**

che con Decreto Presidenziale n.158 del 07/09/2023 è stato approvato ai sensi del D.Lgs. n.50 del 18/04/2016 e smi e del D.P.R. n.207 del 05/10/2010, negli articoli in vigore, il progetto definitivo in linea tecnica dei lavori di "LAVORI DI RIPASSO SEGNALETICA ORIZZONTALE DELLE STRADE PROVINCIALI SETTORE PIANURA – MONTAGNA EST – MONTAGNA OVEST" di complessivi € 1.747.000,00;

che il Servizio Viabilità e Infrastrutture – Trasporti Eccezionali - Espropri - Edilizia Scolastica - Manutenzione del Patrimonio ha redatto i progetti definitivi-esecutivi dei lavori di:

"LAVORI DI RIPASSO SEGNALETICA ORIZZONTALE DELLE STRADE PROVINCIALI SETTORE MONTAGNA EST ANNO 2024" CUP D17H24002720003 di complessivi € 160.000,00 (progettista Geom. Ida Sandei e Geom. Marcello Tini, istruttori tecnici della Provincia di Parma - Coordinatore della sicurezza in fase di progettazione Geom. Antonio Mesti Funzionario tecnico della Provincia di Parma);

che il progetto di cui trattasi: "LAVORI DI RIPASSO SEGNALETICA ORIZZONTALE DELLE STRADE PROVINCIALI SETTORE MONTAGNA EST ANNO 2024" avente CUP D17H24002720003 , è composto dai seguenti elaborati:

1. *Relazione tecnico-illustrativa*
2. *Quadro tecnico economico*
3. *Piano Sicurezza*
4. *Computo metrico*
5. *Calcolo manodopera*
6. *Elenco dei prezzi unitari*
7. *Capitolato speciale d'appalto*

avente il seguente quadro tecnico-economico:

<b>Rif.</b>	<b>Descrizione</b>	<b>Importo</b>
<i>Lavori e oneri della sicurezza</i>		
A	Lavori a base di gara	€ 127.222,92
B	Oneri della sicurezza (non soggetti a ribasso)	€ 1.781,12
	<b>Totale lavori a base di appalto</b>	<b>€ 129.004,04</b>
Somme a disposizione		
C	Iva di legge al 22% su voci (A+B)	€ 28.380,89
D	Incentivo art.113 del D.Lgs. 50/2016 smi	€ 2.580,07
E	Contributo ANAC	€ 35,00

	Totale somme a disposizione	€	30.995,96
	<b>Totale generale QTE</b>	€	<b>160.000,00</b>

ed il seguente cronoprogramma amministrativo:

N.	FASE DEL PROCEDIMENTO	TERMINE DI SVOLGIMENTO DELLE ATTIVITA' OPPURE FASCIA TEMPORALE DI SVOLGIMENTO DELL'ATTIVITA'
1	PROGRAMMAZIONE DELLA SPESA PER INVESTIMENTI	Entro il 30/09/2024
2	VERIFICA PREVENTIVA DEI PROGETTI	Entro il 31/12/2024
3	PREDISPOSIZIONE E CONTROLLO DELLE PROCEDURE DI AFFIDAMENTO	Entro il 31/12/2024
4	PREDISPOSIZIONE E CONTROLLO DELLE PROCEDURE DI ESECUZIONE DEI CONTRATTI	Entro il 31/12/2025
5	RESPONSABILE UNICO DEL PROCEDIMENTO	Entro il 31/12/2025
6	DIREZIONE LAVORI   DIREZIONE DELL'ESECUZIONE	Entro il 31/12/2025
7	COLLAUDO TECNICO AMMINISTRATIVO OVVERO DI VERIFICA DI CONFORMITÀ O CERTIFICATO DI REGOLARE ESECUZIONE   COLLAUDO STATICO	Entro il 31/12/2025

che tutta la documentazione progettuale è allegata in formato digitale al presente atto nonché depositata in visione presso gli uffici tecnici del Servizio Viabilità e Infrastrutture – Trasporti Eccezionali – Espropri - Edilizia Scolastica - Manutenzione del Patrimonio a firma dei tecnici del medesimo Servizio;

che il progetto va ad interessare le seguenti strade provinciali: SP. 40 di Bosco di Corniglio, SP. 116 dei Cento Laghi, SP.19 del Manubiola, SP.48 di Terenzo, SP.16 degli Argini, SP.32 Pedemontana, SP.41 di Neviano, SP.100 del Torrione, SP.14 di Tizzano, SP.87 di Valditacca, SP.102 Palanzano-Bivio Vaestano, SP.39 della Valsporzana, SP.17 di Traversetolo, SP.56 Montanara;

**CONSIDERATO:**

che in base al regime transitorio previsto all'articolo 226 comma 2 del nuovo codice dei contratti pubblici, D.Lgs. 36/2023, a decorrere dalla data in cui esso acquista efficacia, le disposizioni di cui al decreto legislativo n.50 del 206 continuano ad applicarsi ai procedimenti in corso, intendendo con essi, tra gli altri, "a) le procedure e i contratti per i quali i bandi o avvisi con cui si indice la procedura di scelta del contraente siano stati pubblicati prima della data in cui il codice acquista efficacia";

che viene pertanto applicata la normativa di cui D.Lgs. 50/2016 in quanto le procedure di gara e l'affidamento dell'Accordo Quadro sono state espletate prima dell'entrata in vigore del D.Lgs. 36/2023;

## **PRESO ATTO:**

che l'intervento rientra tra i Contratti applicativi da affidarsi all'interno dell' "ACCORDO QUADRO PER LA MANUTENZIONE STRAORDINARIA DELLA RETE VIARIA PROVINCIALE – LOTTO 2 - MONTAGNA EST - CIG 9670517B13" di cui alla Determina Dirigenziale n.832 del 16/06/2023 e con contratto stipulato in data 09 giugno 2023 con repertorio n.15277 del 22/06/2023;

che il progetto è stato redatto con riferimento alla documentazione di progetto (tra cui in particolare capitolato speciale di appalto ed elenco prezzi unitari) per la stipulazione dell'Accordo Quadro per interventi di manutenzione straordinaria sulle strade della Provincia di Parma per il periodo 2023 – 2025, approvata con Decreto Presidenziale n.33 del 16/02/2023 e la cui gara è stata indetta in data 21/02/2023;

che Responsabile Unico del Procedimento risulta essere il Geom. Antonio Mesti, funzionario tecnico del Servizio Viabilità e Infrastrutture – Trasporti Eccezionali – Espropri - Edilizia Scolastica - Manutenzione del Patrimonio;

che il verbale di validazione del progetto esecutivo, che si allega al presente atto, è stato redatto in data 30/08/2024 dal Geom. Antonio Mesti in qualità di Responsabile del Procedimento ai sensi dell'art. 26 comma 6 del D.Lgs. n. 50/2016;

che il RUP in virtù dei vigenti Regolamenti Provinciali ed in particolare dell'art. 5 comma 6 del Regolamento recante norme e criteri per la ripartizione dell'incentivo di cui all'articolo 113 del d.lgs. 18.04.2016 n. 50/2016 e ss.mm.ii. approvato con decreto presidenziale n.8 del 19/01/2023 curerà di concerto con i Dirigenti interessati la costituzione del gruppo di lavoro che, a sua volta, sarà formalizzato con un apposito provvedimento successivamente all'approvazione del progetto esecutivo;

**VERIFICATO** che la specifica tipologia degli interventi non necessita di titoli abilitativi e che sono conformi ai piani urbanistici e che i progetti sopra richiamati ed i documenti che li compongono, agli atti di questo servizio, sono conformi al comma 8 dell'art. 23 del D.Lgs. 50/2016, e D.P.R. 207/2010 - Titolo II Capo I - Sezione IV circa la definizione del progetto;

**VALUTATO** che occorre quindi procedere all'approvazione del progetto definitivo/esecutivo e del relativo quadro tecnico economico;

**CONSIDERATO** che, ai sensi dell'art.200 del D. Lgs. 267/2000, per la tipologia di lavori di sistemazione e messa in sicurezza della viabilità, non risultano maggiori oneri finanziari né di gestione;

**SENTITO** il Consigliere delegato Giovanni Bertocchi;

**VISTO** lo Statuto dell'Ente approvato con Atto dell'Assemblea dei Sindaci n.1/2015 e successivamente modificato con Atto del medesimo organo n.1/2019;

**ACQUISITI** i pareri favorevoli del Dirigente del Servizio Viabilità e Infrastrutture – Trasporti Eccezionali – Espropri in ordine alla regolarità tecnica e del Dirigente del Servizio Finanziario in ordine alla regolarità contabile del presente provvedimento, ai sensi dell'art. 49 del D. Lgs. 267/2000;

## **DECRETA**

**DI APPROVARE** il progetto definitivo-esecutivo dei lavori di "LAVORI DI RIPASSO SEGNALETI-

CA ORIZZONTALE DELLE STRADE PROVINCIALI SETTORE MONTAGNA EST ANNO 2024” avente CUP D17H24002720003” come descritto in premessa, allegato in formato digitale al presente atto nonché depositato agli atti presso il Servizio Viabilità e Infrastrutture – Trasporti Eccezionali - Espropri – Edilizia Scolastica - Manutenzione del Patrimonio ai sensi dell’art.27 del D. Lgs. N. 50 del 18/04/2016 e smi, per un importo complessivo di € 160.000,00;

**DI APPROVARE** il quadro tecnico economico ed il cronoprogramma dell’intervento di complessivi € 160.000,00 così come esplicitati nelle premesse del presente atto;

**DI DARE ATTO** che il presente progetto ha codice CUP D17H24002720003;

**DI STABILIRE** che i lavori in argomento verranno affidati mediante specifico Contratto Applicativo rientrante nell’“ACCORDO QUADRO PER LA MANUTENZIONE STRAORDINARIA DELLA RETE VIARIA PROVINCIALE – LOTTO 2 - MONTAGNA EST - CIG 9670517B13” di cui alla Determina Dirigenziale n. 832 del 16/06/2023;

**DI DARE ATTO:**

che in base al regime transitorio previsto all’articolo 226 comma 2 del nuovo codice dei contratti pubblici, D.Lgs. 36/2023, a decorrere dalla data in cui esso acquista efficacia, le disposizioni di cui al decreto legislativo n.50 del 206 continuano ad applicarsi ai procedimenti in corso, intendendo con essi, tra gli altri, “a) le procedure e i contratti per i quali i bandi o avvisi con cui si indice la procedura di scelta del contraente siano stati pubblicati prima della data in cui il codice acquista efficacia”;

che viene pertanto applicata la normativa di cui D.Lgs. 50/2016 in quanto le procedure di gara e l’affidamento dell’Accordo Quadro sono state espletate prima dell’entrata in vigore del D.Lgs. 36/2023;

che il progetto è stato redatto con riferimento alla documentazione di progetto (tra cui in particolare capitolato speciale di appalto ed elenco prezzi unitari) per la stipulazione dell’Accordo Quadro per interventi di manutenzione straordinaria sulle strade della Provincia di Parma per il periodo 2023 – 2025, approvata con Decreto Presidenziale n.33 del16/02/2023 e la cui gara è stata indetta in data 21/02/2023;

**DI CONFERMARE** Responsabile del Procedimento, il Geom. Antonio Mesti, funzionario tecnico dell’Amministrazione Provinciale;

**DI DARE ATTO** che i progettisti sono i Geom. Ida Sandei e Marcello Tini, istruttori tecnici della Provincia di Parma mentre il Coordinatore della sicurezza in fase di progettazione è il Geom. Antonio Mesti, funzionario tecnico della Provincia di Parma;

**DI DARE ATTO** che il verbale di validazione del progetto definitivo/esecutivo, allegato al presente atto, è stato redatto in data 30/08/2024 dal Geom. Antonio Mesti in qualità di Responsabile del Procedimento ai sensi dell’art. 26 comma 6 del D.Lgs. n. 50/2016;

**DI STABILIRE** altresì che il RUP in virtù dei vigenti Regolamenti Provinciali ed in particolare dell’art. 5 comma 6 del Regolamento recante norme e criteri per la ripartizione dell’incentivo di cui all’articolo 113 del d.lgs. 18.04.2016 n. 50/2016 e ss.mm.ii. approvato con decreto presidenziale n.8 del 19/01/2023 curerà di concerto con i Dirigenti interessati la costituzione del gruppo di lavoro;

ro che, a sua volta, sarà formalizzato con apposito provvedimento successivamente all'approvazione del progetto definitivo-esecutivo;

**DI DARE ATTO** che quindi si provvederà all'invio all'Ufficio Legale dell'Ente della scheda per l'avvio dell'iter di costituzione del gruppo di lavoro di cui all'art. 113 del D.Lgs. n. 50 del 18.04.2016 e ss.mm.ii.;

**DI DARE ATTO** che la spesa di cui al presente provvedimento ha natura di investimento come stabilito dalla vigente normativa, con particolare riferimento alle norme contenute del Decreto Legislativo 18 Agosto 2000 n. 267, nella Legge Costituzionale n. 3 dell'Ottobre 2001 e nell'art. 3, comma 18 della Legge 24 Dicembre 2003 n. 350;

**DI DARE ATTO:**

che la spesa di € 160.000,00, inerente il QTE in approvazione, farà carico al PEG Cap.216900220000 (Manutenzione Straordinaria strade provinciali), Titolo 2^ (Spese in c|capitale), Missione 10 (Trasporto e diritto alla mobilità), Programma 05 (Viabilità ed infrastrutture stradali), Codice V Livello U.2.02.01.09.012 (Infrastrutture stradali) del bilancio 2024-2026, annualità 2024;

che la spesa di € 160.000,00 è finanziata da entrate proprie dell'Ente, costituite nella fattispecie dall'applicazione di avanzo disponibile a seguito dell'approvazione del rendiconto 2023 e dal margine positivo di entrate correnti risultante dal prospetto degli equilibri allegato alla variazione di assestamento generale del bilancio;

che la suddetta spesa sarà esigibile secondo il cronoprogramma dell'opera, in parte entro il 31/12/2024, in parte, per le quote che si prevedono esigibili entro il 31/12/2025 recependo le conseguenti variazioni per esigibilità in sede di verifica infrannuale dello stato di attuazione dei progetti e/o di Riaccertamento ordinario dei Residui 2024;

che, ai sensi dell'art.200 del D.Lgs. 267/2000, per la tipologia di lavori di sistemazione e messa in sicurezza della viabilità, non risultano maggiori oneri finanziari né di gestione;

di dare atto che il presente provvedimento è regolare sotto il profilo tecnico e amministrativo ai sensi dell'art. 147-bis del D.Lgs. 267/2000 (Testo Unico Enti Locali);

di dare atto che il presente provvedimento è stato redatto in conformità alla vigente normativa in materia di trattamento di dati personali;

di pubblicare il presente atto nella sezione Amministrazione Trasparente della Provincia, ai sensi dell'articolo 29 del D.Lgs. 50/2016, secondo le modalità previste dal D.Lgs. 33/2013 e ss.mm. e ii.;

che il presente provvedimento è da intendersi esecutivo all'atto della sua sottoscrizione.

Il Presidente  
(MASSARI ANDREA)  
con firma digitale



**PROVINCIA  
DI PARMA**

---

**SERVIZIO VIABILITA' E INFRASTRUTTURE**

**VERBALE DI VALIDAZIONE DEL PROGETTO ESECUTIVO  
(art. 26 del D.Lgs. n. 50/2016)**

**OGGETTO: LAVORI DI RIPASSO SEGNALETICA ORIZZONTALE DELLE STRADE PROVINCIALI SETTORE MONTAGNA EST ANNO 2024 - CUP D17H24002720003**

**PREMESSO:**

che con delibera di Consiglio n. 43 del 11/12/2023 è stato approvato il Documento Unico di Programmazione 2024 – 2026;

che Con il medesimo atto sono stati approvati il Programma Triennale dei lavori pubblici 2024 - 2026, il relativo elenco annuale 2024, e il programma triennale degli acquisti di forniture e servizi 2024 – 2026;

che con delibera di Consiglio n. 45 del 21/12/2023 è stato approvato il Bilancio di Previsione 2024 – 2026;

che con decreto del Presidente n 9 del 19/01/2024 è stato approvato il Piano Esecutivo di Gestione 2024 – 2026;

che con decreto del Presidente n. 16 del 31 gennaio 2024 è stato approvato il Piano Integrato di Attività ed Organizzazione (PIAO) 2024 – 2026;

che nella Programmazione provinciale dei lavori pubblici è stato previsto l'intervento in oggetto nell'annualità 2024;

che la Provincia di Parma con Decreto Presidenziale n.158 del 07/09/2023 ha approvato in linea tecnica il progetto di fattibilità denominato: "LAVORI DI RIPASSO SEGNALETICA ORIZZONTALE DELLE STRADE PROVINCIALI SETTORE PIANURA – MONTAGNA EST – MONTAGNA OVEST" per un importo complessivo di € 1.747.000,00;

**VERIFICATO:**

che il Servizio Viabilità e Infrastrutture – Trasporti Eccezionali - Espropri - Edilizia Scolastica - Manutenzione del Patrimonio ha redatto il progetto definitivo-esecutivo denominato "**LAVORI DI RIPASSO SEGNALETICA ORIZZONTALE DELLE STRADE PROVINCIALI SETTORE MONTAGNA EST ANNO 2024 CUP D17H24002720003**" di complessivi € 160.000,00 (progettisti Geom. Ida Sandei e Geom. Marcello Tini istruttori tecnici della Provincia di Parma, coordinatore



della sicurezza in fase di progettazione Geom. Antonio Mesti, Funzionario tecnico della Provincia di Parma);

che il progetto è composto dai seguenti elaborati:

Relazione tecnico illustrativa

Quadro tecnico economico

Piano Sicurezza

Computo metrico

Calcolo manodopera

Elenco prezzi unitari

Capitolato speciale d'appalto

#### **CONSIDERATO:**

che l'applicazione del D.Lgs. n.36/2023 "Nuovo Codice degli appalti" prevede che nel periodo transitorio le disposizioni di cui al D.Lgs. n.50/2016 continuano ad applicarsi ai procedimenti in corso, tra cui le procedure e i contratti per i quali i bandi o avvisi con cui si indice la procedura di scelta del contraente siano stati pubblicati prima della data in cui il codice acquista efficacia (1° luglio 2023);

che il progetto è stato redatto con riferimento alla documentazione di progetto (tra cui capitolato speciale di appalto ed elenco prezzi unitari) per la stipulazione dell'"**ACCORDO QUADRO PER INTERVENTI DI MANUTENZIONE STRAORDINARIA SULLE STRADE DELLA PROVINCIA DI PARMA PER IL PERIODO 2023 – 2025**" approvato con Decreto Presidenziale n.33 del 16/02/2023 e la cui gara è stata indetta in data 21/02/2023;

che il progetto definitivo-esecutivo in oggetto deve essere pertanto validato ai sensi dell'art. 26 comma 8 del D.Lgs. n.50/2016;

che lo stesso articolo al comma 6 lettera d) specifica che l'attività di verifica per i lavori d'importo inferiore a un milione di euro è effettuata dal Responsabile del Procedimento, anche avvalendosi della struttura a supporto del Rup ed al comma 7 specifica che la verifica del progetto è incompatibile per il RUP quando questi abbia svolto anche il ruolo di progettista;

**PRESO ATTO** che la verifica preventiva della progettazione definitiva-esecutiva è stata effettuata ai sensi dell'art.26 comma 6 allo scopo di perseguire le finalità di cui allo stesso articolo, e in particolare è stata effettuata la verifica:

- della corrispondenza tra i nominativi dei progettisti e la sottoscrizione dei documenti per l'assunzione delle rispettive responsabilità;
- l'esistenza di tutti gli elaborati previsti per il livello di progettazione;
- che il progetto sia stato redatto nel rispetto di norme e regole tecniche di riferimento per il tipo di opere e in particolare con il D. Lgs. 50/2016 e per le parti non abrogate al D.P.R. 207/10;
- che vi sia la completezza della documentazione progettuale, della leggibilità degli elaborati in base agli standard tecnici, dell'eshaustività del progetto in funzione del quadro delle esigenze da soddisfare, minimizzando i rischi d'introduzione di varianti e di contenzioso e per gli stessi motivi sia da ritenersi possibile l'ultimazione dell'opera entro i termini previsti;
- che vi siano i presupposti per la durabilità dell'opera nel tempo, per le scelte d'intervento progettuale, dei materiali;
- che la Relazione abbia contenuti coerenti con le descrizioni tecniche e grafiche delle opere, che vi sia rispondenza delle ipotesi progettuali descritte e che l'elaborato è da ritenersi leggibile in base agli standard tecnici, che le informazioni contenute risultano comprensibili e coerenti con quelle degli altri elaborati.

- che il Capitolato speciale di appalto contenga gli elementi adeguatamente qualificati sulla base delle indicazioni tecniche, individua la categoria prevalente nonché le eventuali categorie scorporabili o subappaltabili.
- che nel Computo metrico estimativo e quadro economico confluiscono:
  - il risultato del computo metrico estimativo dei lavori, comprensivi delle opere, nonché l'importo degli oneri della sicurezza non soggetti a ribasso;
  - tutti gli ulteriori costi relativi alle varie voci riportate all'art. 16 del DPR 207/2010;
- che il progetto è stato redatto con riferimento alla documentazione di progetto (tra cui capitolato speciale di appalto ed elenco prezzi unitari) per la stipulazione dell'Accordo Quadro per interventi di manutenzione straordinaria sulle strade della Provincia di Parma per il periodo 2023 – 2025, approvata con Decreto Presidenziale n.33 del 16/02/2023 e la cui gara è stata indetta in data 21/02/2023;
- che in particolare l'Elenco prezzi unitari è stato redatto in analogia al medesimo documento dell'“ACCORDO QUADRO PER INTERVENTI DI MANUTENZIONE STRAORDINARIA SULLE STRADE DELLA PROVINCIA DI PARMA PER IL PERIODO 2023 – 2025” approvato con Decreto Presidenziale n.33 del 16/02/2023 e la cui gara è stata indetta in data 21/02/2023;
- che il Piano di Sicurezza e Coordinamento sia redatto secondo quanto previsto dal d.lgs. 81/2008 e smi.

Il sottoscritto Responsabile del Procedimento, sulla base di quanto sopra esposto, **ATTESTA** che la verifica preventiva della progettazione si è conclusa con esito favorevole e pertanto contestualmente **VALIDA** il progetto definitivo/esecutivo in oggetto ai sensi e con gli effetti di cui all'art. 26 c.6 e c.8 del D.Lgs. n.50/2016.

Parma, li 30/08/2024

Il Responsabile del Procedimento  
Geom. Antonio Mesti  
(firmato digitalmente)



## PROVINCIA DI PARMA

SERVIZIO VIABILITA' E INFRASTRUTTURE – TRASPORTI ECCEZIONALI – ESPROPRI  
EDILIZIA SCOLASTICA – MANUTENZIONE DEL PATRIMONIO

# LAVORI DI RIPASSO DELLA SEGNALETICA ORIZZONTALE - SETTORE MONTAGNA EST -

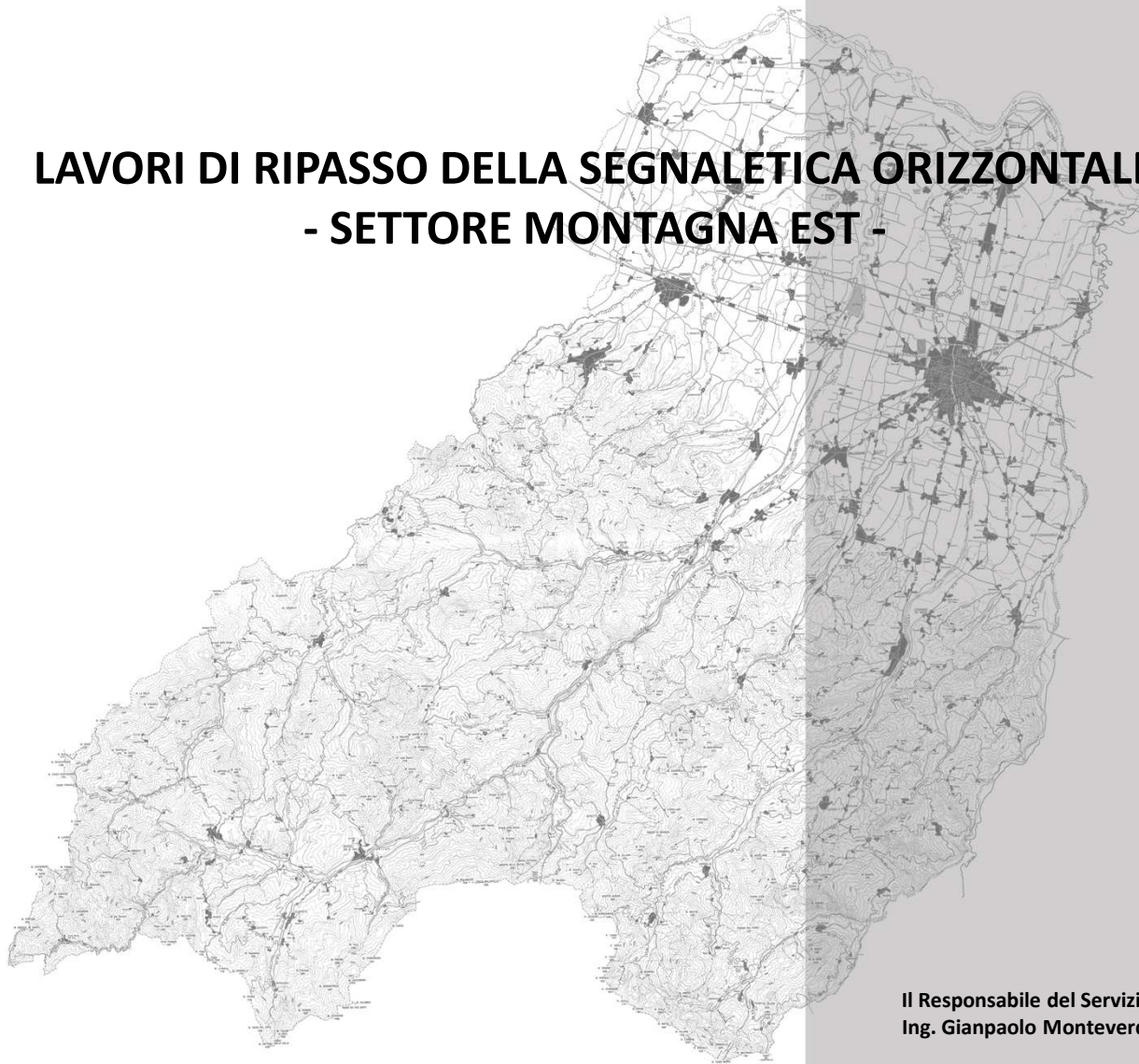

### PROGETTO DEFINITIVO - ESECUTIVO

DESCRIZIONE  
**RELAZIONE TECNICO-ILLUSTRATIVA**

ELABORATO  
**1**

SCALA  
-

DATA  
**08/2024**

Il Responsabile del Servizio  
Ing. Gianpaolo Monteverdi

Il Responsabile del Procedimento  
Geom. Antonio Mesti

I Progettisti  
Geom. Ida Sandei  
Geom. Marcello Tini

Il Coordinatore della Sicurezza  
Geom. Antonio Mesti



# Provincia di Parma

---

## RELAZIONE TECNICA

### INTRODUZIONE

L'Amministrazione Provinciale di Parma intende avviare opere di manutenzione ordinaria di alcune infrastrutture viarie provinciali, con l'obiettivo di realizzare interventi di ripasso della segnaletica orizzontale che consentano il miglioramento della sicurezza stradale .

L'articolo n.14 del Decreto Legislativo 30 aprile 1992 n.285 "Codice della Strada" e s.m.i, contiene opportuni precetti ai quali devono attenersi gli Enti proprietari delle infrastrutture viarie per assolvere, con efficienza, correttezza e completezza, ai compiti di gestione, manutenzione e pulizia delle strade e delle loro pertinenze, degli arredi, delle attrezzature, degli impianti e dei servizi. Nello stesso articolo è stato opportunamente previsto, l'obbligo della manutenzione e della gestione delle strade nonché il controllo tecnico dell'efficienza delle medesime e delle relative pertinenze. Ne consegue che tutte le infrastrutture al servizio della viabilità e veicolare devono sempre essere mantenute in perfetta efficienza da parte degli Enti proprietari o dei soggetti esercenti che sono tenuti alla loro gestione.

### ANALISI DELLA VIABILITA' ESISTENTE

Esaminato lo stato di fatto della viabilità provinciale, si rilevano alcune strade con maggiore priorità d'intervento, vista la presenza di elevata usura e deterioramento della segnaletica orizzontale.

Infine lo stato attuale della segnaletica orizzontale in diversi tratti non è più efficace in quanto non è più assicurata la normale visibilità del percorso stradale, diminuendo di conseguenza la sicurezza stradale, soprattutto durante la guida notturna e nei periodi di scarse condizioni di visibilità (pioggia, foschie e nebbie).

Pertanto gli interventi saranno effettuati nei seguenti tratti stradali:

SP 40 di Bosco di Corniglio  
SP 116 dei Cento Laghi  
SP 19 del Manubiola  
SP 48 di Terenzo  
SP 16 degli Argini  
SP 32 Pedemontana  
SP 41 di Neviano  
SP 100 del Torrione  
SP 14 di Tizzano

SP 87 di Valditacca  
SP 102 Palanzano-Bivio Vaestano  
SP 39 della Valsporzana  
SP 17 di Traversetolo  
SP 56 Montanara

## **FINALITA' DEL PROGETTO E DESCRIZIONE INTERVENTI**

Lo scopo del presente progetto, accertate le criticità sopramenzionate, è quello di individuare le azioni correttive per l'eliminazione delle problematiche e carenze.

Il progetto è finalizzato al miglioramento della qualità delle strade a servizio del territorio provinciale, aumentando il livello di sicurezza dei cittadini e riqualificando, dal punto di vista ambientale e funzionale, parte del sistema viario con il rifacimento della segnaletica orizzontale.

Si elencano di seguito i principali interventi previsti, ma per l'elenco completo delle lavorazioni necessarie fanno fede l'elenco voci ed il computo metrico estimativo con le descrizioni precise e le relative quantità di lavorazioni e forniture previste per l'esecuzione dell'opera:

- 1) Ripristino ed esecuzione della segnaletica orizzontale come da Codice della Strada.

### **Rifacimento segnaletica**

Tra i vari sistemi disponibili per rendere visibile all'automobilista il percorso, nelle diverse condizioni di guida, ovvero diurna, notturna ed in condizioni di scarsa visibilità (pioggia o nebbia), la segnaletica stradale orizzontale è certamente il sistema più efficace, poiché consente all'utente di avere una precisa cognizione spaziale dei margini laterali e una visione a distanza del percorso in cui mantenere la direzione di marcia del proprio mezzo.

La segnaletica orizzontale, dovrà essere eseguita secondo la norma UNI EN 1436/98, di primo impianto, o ripasso di quella esistente, mediante l'applicazione di vernice rifrangente premiscelata di colore bianca permanente, in quantità di 1,6 kg/m<sup>2</sup>, con aggiunta di microsfere di vetro per ottenere la retroriflessione della segnaletica nel momento in cui viene illuminata dai veicoli, in quantità pari a 0,2 kg/m<sup>2</sup>, in opera, comunque secondo quanto previsto dall'art. 40 del Codice della Strada e relativo Regolamento di attuazione.

### **DISPONIBILITA' DELLE AREE**

Le aree interessate dai lavori sono nella piena disponibilità dell'Amministrazione Provinciale. Gli interventi in progetto ricadono in aree di interesse comune e di viabilità pubblica. Gli interventi in progetto non alterano le previsioni urbanistiche trattandosi della manutenzione straordinaria di strade restando all'interno della viabilità esistente.

### **ACCESSIBILITA' ALLE AREE DI INTERVENTO E FRUIZIONE DELLE PROPRIETA**

Le aree interessate dai lavori sono accessibili direttamente dai tratti stradali interessati dai lavori ovvero dalla viabilità trasversale/laterale. Non vi sono problemi legati all'accessibilità e all'utilizzo per la realizzazione degli interventi.

Attesa la presenza di traffico lungo le vie si rende necessario organizzare il lavoro per stralci successivi, in modo tale da limitare le interferenze con la circolazione veicolare, ciclabile e pedonale. Occorrerà delimitare le zone di lavoro e creare, in corrispondenza dei singoli tratti di cantiere, un accesso per i mezzi di cantiere, adeguatamente segnalato. Le delimitazioni disposte lungo il perimetro delle aree interessate dai lavori dovranno assicurare che sia interdetto l'ingresso ai non addetti.

### **STUDIO DI PREFATTIBILITA' AMBIENTALE**

Gli interventi previsti nel presente progetto non alterano in modo sostanziale lo stato di fatto trattandosi di sole opere di limitata entità alla viabilità esistente.

Le opere in progetto non ricadono in aree soggette a vincolo paesaggistico ambientale e per le loro caratteristiche e le loro dimensioni e destinazione non richiedono una preventiva valutazione di impatto ambientale.

L'intervento non risulta in contrasto con i piani paesaggistici e non va ad alterare in alcun modo l'attuale qualità ambientale e paesaggistica del territorio posto che si tratta di un intervento di manutenzione su strade già bitumate dove è presente la segnaletica orizzontale da ripassare.

Non risultano inoltre necessari nullaosta di conformità alle norme di sicurezza, ambientali e paesistiche, né pareri di conformità alle norme sanitarie.

### **RELAZIONE STORICA, TOPOGRAFICA, GEOLOGICA, GEOTECNICA, IDROLOGICA**

Le opere in progetto si configurano sostanzialmente come opere di manutenzione ordinaria di aree già destinate al pubblico interesse, per cui tenuto conto delle caratteristiche tipologiche e costruttive delle opere in questione, destinate ad un traffico veicolare che non presentano particolari problematiche di carattere idrogeologico o geotecnico si può prescindere dalla redazione di indagini storiche, archeologiche, ambientali, topografiche, geologiche, idrologiche, idrauliche, geotecniche specifiche.

### **CALCOLI PRELIMINARI DELLE STRUTTURE E DEGLI IMPIANTI**

In relazione al tipo di intervento che il presente progetto intende realizzare non sono previste indagini e calcoli di tipo strutturale, analisi sismiche, e non è prevista la realizzazione di nuovi impianti o interventi a quelli esistenti o di alcun genere. Pertanto non sono necessari i calcoli preliminari di strutture ed impianti.

### **CLASSIFICAZIONE DELLE OPERE**

Ai sensi del DPR 207/2010, i lavori oggetto del presente progetto risultano appartenenti alla categoria OS10 "*Segnaletica stradale non luminosa*".

Si evidenzia che non sono oggetto dell'appalto opere per le quali sono necessari lavori o componenti di notevole contenuto tecnologico o di rilevante complessità tecnica, quali strutture, impianti e opere speciali.

## IMPEGNO DI SPESA

Il costo dell'intervento è stato stimato attraverso la stesura di un quadro economico (facente parte della documentazione del progetto), composto dalla stima dei lavori, così come risultante dalla redazione del computo metrico estimativo, composto da voci a misura, con l'aggiunta dei costi della sicurezza. A tale importo sono state aggiunte le altre somme necessarie alla stazione appaltante. Il dettaglio delle somme è contenuto nel Quadro Economico di spesa.

Descrizione	Importo
<u>Lavori e oneri della sicurezza</u>	
A Lavori a base di gara	€ 127.222,92
B Oneri della sicurezza (non soggetti a ribasso)	€ 1.781,12
Totale lavori a base di appalto	€ 129.004,04
<u>Somme a disposizione</u>	
C Iva di legge al 22% su voci (A+B)	€ 28.380,89
D Incentivo art. 113 del D.Lgs. 50/2016 smi	€ 2.580,07
E Contribuzione ANAC	€ 35,00
Totale somme a disposizione	€ 30.995,96
<b>Totale generale QTE</b>	<b>€ 160.000,00</b>

F.TO  
Il Progettista

f.to Il Progettista



## PROVINCIA DI PARMA

SERVIZIO VIABILITA' E INFRASTRUTTURE – TRASPORTI ECCEZIONALI – ESPROPRI  
EDILIZIA SCOLASTICA – MANUTENZIONE DEL PATRIMONIO

# LAVORI DI RIPASSO DELLA SEGNALETICA ORIZZONTALE - SETTORE MONTAGNA EST -

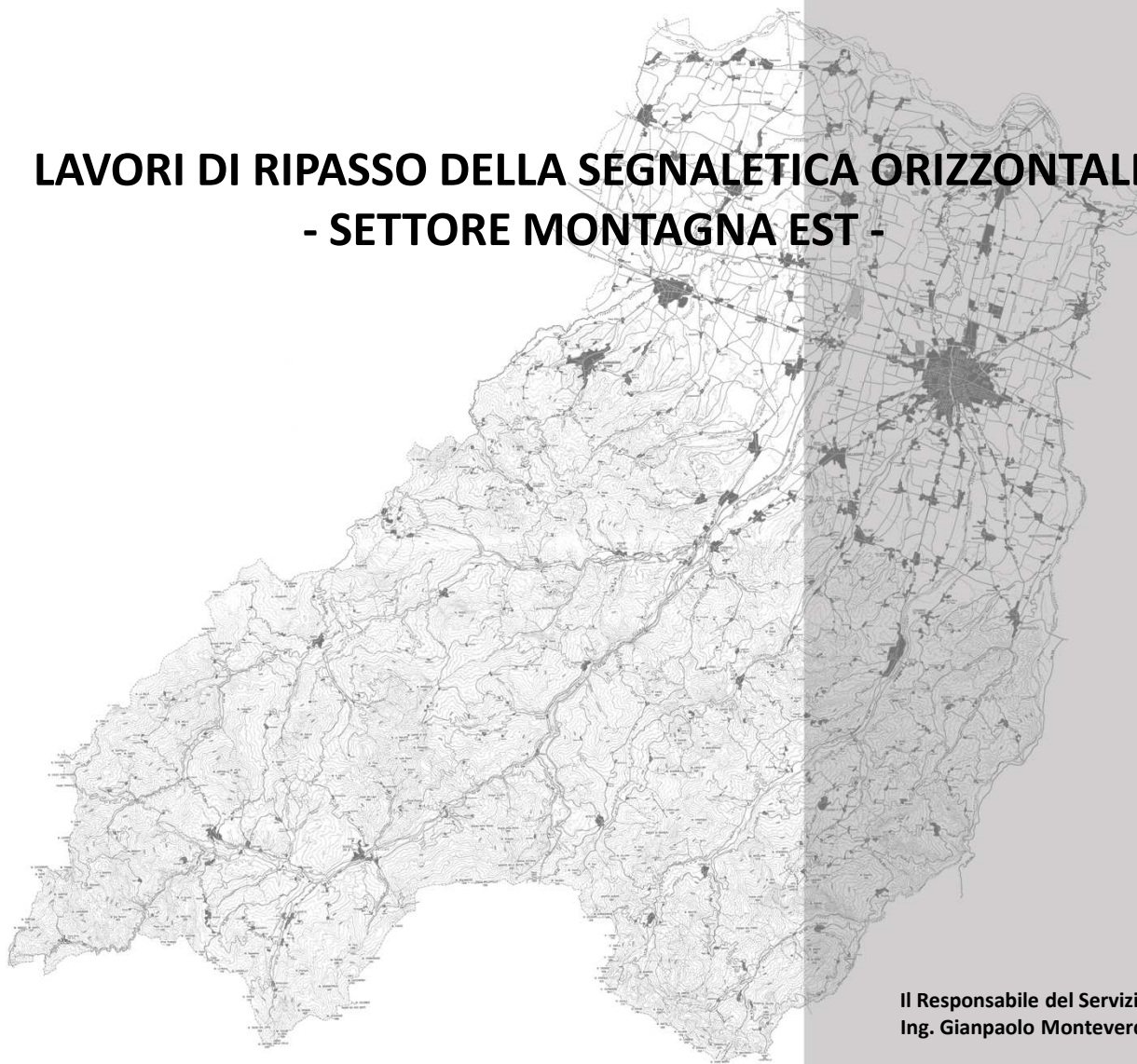

### PROGETTO DEFINITIVO - ESECUTIVO

DESCRIZIONE

**QUADRO TECNICO ECONOMICO**

ELABORATO

**2**

SCALA

-

DATA

**08/2024**

Il Responsabile del Servizio  
Ing. Gianpaolo Monteverdi

Il Responsabile del Procedimento  
Geom. Antonio Mesti

I Progettisti  
Geom. Ida Sandei  
Geom. Marcello Tini

Il Coordinatore della Sicurezza  
Geom. Antonio Mesti



**LAVORI DI RIPASSO SEGNALETICA ORIZZONTALE DELLE STRADE  
PROVINCIALI SETTORE MONTAGNA EST ANNO 2024**

Rif.	Descrizione	Importo
<i>Lavori e oneri della sicurezza</i>		
A	Lavori a base di gara	€ 127.222,92
B	Oneri della sicurezza (non soggetti a ribasso)	€ 1.781,12
	Totale lavori a base di appalto	€ 129.004,04
<i>Somme a disposizione</i>		
C	Iva di legge al 22% su voci (A+B)	€ 28.380,89
D	Incentivo art.113 del D.Lgs. 50/2016 smi	€ 2.580,07
E	Contribuzione ANAC	€ 35,00
	Totale somme a disposizione	€ 30.995,96
	<b>Totale generale QTE</b>	<b>€ 160.000,00</b>



## PROVINCIA DI PARMA

SERVIZIO VIABILITA' E INFRASTRUTTURE – TRASPORTI ECCEZIONALI – ESPROPRI  
EDILIZIA SCOLASTICA – MANUTENZIONE DEL PATRIMONIO

# LAVORI DI RIPASSO DELLA SEGNALETICA ORIZZONTALE - SETTORE MONTAGNA EST -

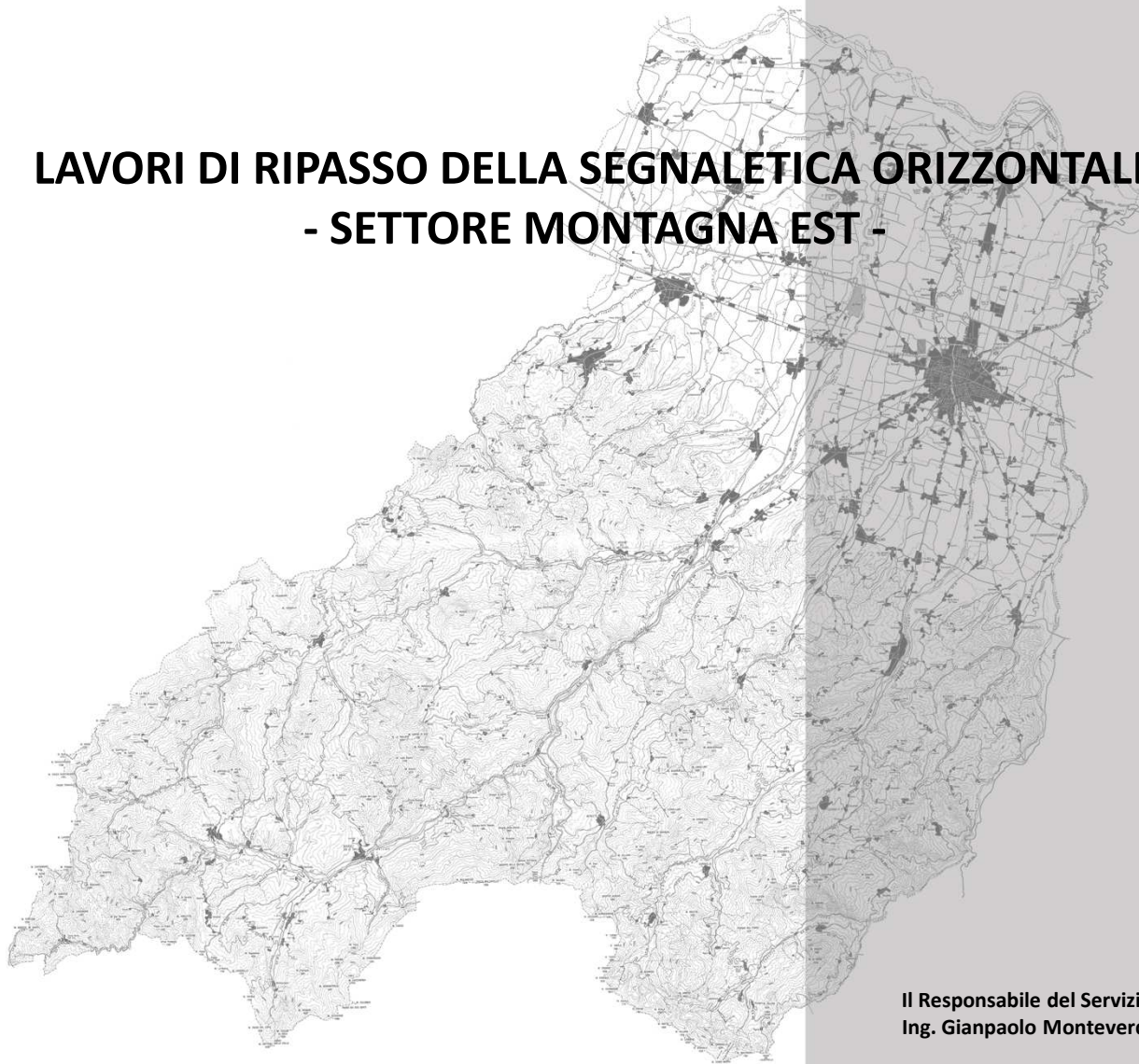

### PROGETTO DEFINITIVO - ESECUTIVO

DESCRIZIONE

**PIANO DELLA SICUREZZA**

ELABORATO

**3**

SCALA

-

DATA

**08/2024**

Il Responsabile del Servizio  
Ing. Gianpaolo Monteverdi

Il Responsabile del Procedimento  
Geom. Antonio Mesti

I Progettisti  
Geom. Ida Sandei  
Geom. Marcello Tini

Il Coordinatore della Sicurezza  
Geom. Antonio Mesti



**PROVINCIA DI PARMA**  
**Servizio Viabilità e Infrastrutture**

**PROGETTO DEFINITIVO - ESECUTIVO**  
**LAVORI DI RIPASSO SEGNALETICA ORIZZONTALE**  
**DELLE STRADE PROVINCIALI SETTORE**  
**MONTAGNA EST**

**PIANO DI SICUREZZA E COORDINAMENTO**



# 1 PREMESSA

Il presente Piano di sicurezza e coordinamento è redatto in conformità alle disposizioni del D. Lgs. 9 aprile 2008 n.81.

Le opere in questione sono inoltre soggette alle disposizioni contenute nel D.Lgs. 106/2003 s.m.i. e pertanto l'obbligo di trasmissione del piano è disciplinato dal D. Lgs. 9 aprile 2008 n.81. Sempre in base alle indicazioni contenute nell'articolo sopra citato:

- Prima dell'inizio dei lavori l'impresa aggiudicataria trasmette il piano di sicurezza e di coordinamento alle imprese esecutrici e ai lavoratori autonomi;
- Prima dell'inizio dei rispettivi lavori ciascuna impresa esecutrice trasmette il proprio piano operativo di sicurezza al coordinatore per l'esecuzione.

Si rammenta inoltre che il responsabile dei lavori, deve assolvere agli obblighi di cui al D. Lgs. 9 aprile 2008 n.81.

## 2 ANAGRAFICA DEL CANTIERE

### 1. Caratteristiche dell'opera

#### 2. *Natura dell'opera:* **LAVORI DI RIPASSO SEGNALETICA ORIZZONTALE STRADE PROVINCIALI SETTORE MONTAGNA EST ANNO 2024**

3. SP 40 di Bosco di Corniglio
4. SP 116 dei Cento Laghi
5. SP 19 del Manubiola
6. SP 48 di Terenzo
7. SP 16 degli Argini
8. SP 32 Pedemontana
9. SP 41 di Neviano
10. SP 100 del Torrione
11. SP 14 di Tizzano
12. SP 87 di Valditacca
13. SP 102 Palanzano-Bivio Vaestano
14. SP 39 della Valsporzana
15. SP 17 di Traversetolo
16. SP 56 Montanara

*Indirizzo del cantiere:* vedasi elenco strade come da progetto.

*Data presunta dell'inizio dei lavori:*

*Durata presunta dei lavori:* giorni 30 (diconsi Trenta) giorni naturali e consecutivi

### 17. Enti coinvolti

*Stazione Appaltante:* Provincia di Parma, Piazzale della Pace 1 – 43100 Parma

*Committente:* *Dott. Ing. Gianpaolo Monteverdi* - Servizio Viabilità e Infrastrutture della Provincia di Parma, Sede Operativa, stradone Martiri della Libertà, 15 – 43100 Parma

*Responsabile del Procedimento e Responsabile dei lavori:* *Geom. Antonio Mesti* - Servizio Viabilità e Infrastrutture della Provincia di Parma, Sede Operativa, stradone Martiri della Libertà, 15 – 43100 Parma

### 18. Soggetti coinvolti nella realizzazione

*Direttore dei Lavori:*

*Coordinatore della sicurezza in fase esecuzione dei lavori:*

*Direttore tecnico di cantiere:*

*Assistente di cantiere:*

*Capo cantiere:*

*Responsabile dei servizi di prevenzione e protezione aziendale:*

### 19. Identificazione dei sub appalti / forniture indicati contestualmente all'offerta di gara

#### 1. Subappalti

Lavorazione:

Ditta subappaltatrice:

indirizzo:

inizio previsto:

## 2. Subappalti

Lavorazione:

Ditta subappaltatrice:

indirizzo:

inizio previsto:

## 3. Subappalti

Lavorazione:

Ditta subappaltatrice:

indirizzo:

inizio previsto:

**Nota:** ove non specificato le generalità delle persone saranno completate in sede di assegnazione dei lavori

## 20. Modalità di coordinamento

Fatti salvi i generali compiti assegnati dalla legge al *Coordinatore per l'esecuzione dei lavori*, questi dovrà in modo sistematico:

- controllare che l'assetto operativo corrisponda alle situazioni prefigurate nel piano di sicurezza per verificare la necessità di eventuali aggiornamenti dello stesso;
- verificare che la sequenza delle fasi produttive sia in armonia con il programma dei lavori;
- verificare che i subappaltatori corrispondano a quelli autorizzati;
- verificare che i mezzi di cantiere siano omologati;
- verificare che siano state assegnate le dotazioni individuali di protezione;
- verificare che il lay-out di cantiere corrisponda alle previsioni di cui al piano di sicurezza;
- effettuare e documentare gli incontri periodici sulla sicurezza con il responsabile dell'Impresa;
- verificare che le disposizioni del Direttore dei lavori siano in armonia con il piano della sicurezza, confermandole periodicamente sul giornale dei lavori;
- verificare l'esistenza e la validità delle polizze assicurative stipulate dall'Impresa e/o dai subappaltatori.

## 21. Contratto di subappalto

Ogni contratto di subappalto dovrà impegnare il subappaltatore all'applicazione degli adempimenti di cui al D. Lgs. 9 aprile 2008 n.81 ed a prendere attenta conoscenza del piano generale di sicurezza con impegno ad adottarlo e rispettarlo, adempiendo altresì ad ogni disposizione che fosse impartita dal responsabile della sicurezza del Committente e/o dell'Impresa.

## 22. Polizze assicurative

Le Imprese (appaltatore e subappaltatori) dovranno produrre le polizze assicurative come previsto dal Capitolato Speciale d'Appalto.

## 3 DESCRIZIONE E PROGRAMMA LAVORI E OPERE DA ESEGUIRE

### 1. Descrizione dell'opera progettata

L'intervento si estende su alcune porzioni del territorio Provinciale e riguardano lavori da eseguirsi sulle strade Provinciali comprese nel progetto.

Le categorie dei lavori, reperibili nei documenti di Appalto, sono le seguenti:

- Sostituzione cartelli deformati e usurati;
- Rifacimento segnaletica verticale di alcune curve con delineatori e lampeggianti;
- Rifacimento segnaletica verticale di alcune intersezioni con segnale di pericolo e lampeggiante;
- Installazione ex novo di delineatori modulari di curva e lampeggianti.

### 2. Programma Lavori

---

Si allega il diagramma di GANTT (vedere allegato 2)

### 3. Direttore tecnico di cantiere

Per il cantiere in oggetto, il direttore tecnico, ai fini della sicurezza e dell'igiene del lavoro, oltre ai generali obblighi assegnatigli dalla legge, ha in particolare i seguenti ambiti di responsabilità:

- illustrare sistematicamente all'assistente ed ai capi squadra preposti il piano di sicurezza affinché gli stessi possano effettivamente applicarlo;
- controllare che l'assistente e i capi squadra siano continuamente presenti in cantiere;
- verificare direttamente, in occasione di ogni visita in cantiere che non siano stati collocati i dispositivi di sicurezza già installati, oltre al controllo, con la medesima finalità, che sono tenuti ad effettuare i capi squadra e assistenti;
- controllare la rispondenza alle norme ed omologazioni delle apparecchiature e delle attrezzature di cantiere;
- provvedere, con diligenza, all'aggiornamento del fascicolo di sicurezza in cantiere;
- garantire la presenza e la disponibilità agli incontri periodici sulla sicurezza, promossi dal Coordinatore per l'esecuzione dei lavori nominato dal Committente;
- sospendere l'attività di cantiere nel caso in cui venga meno il rispetto delle disposizioni e indicazioni derivanti dal Piano di sicurezza, fino al ripristino delle condizioni di sicurezza prescritte;
- informare le persone che accedono ai fabbricati limitrofi della presenza di possibili situazioni di rischio connesse con l'attività di cantiere;
- disporre preventivamente il fermo del transito veicolare e pedonale delle pubbliche vie nelle zone limitrofe al cantiere durante operazioni che comportino particolare rischio all'incolumità delle persone.

### 4. Assistente di cantiere (preposto)

Per il cantiere in oggetto, l'assistente di cantiere, ai fini della sicurezza e dell'igiene del lavoro, oltre ai generali obblighi assegnatigli dalla legge, ha in particolare i seguenti ambiti di responsabilità:

- applicare il piano di sicurezza attentamente studiato e illustratogli dal direttore tecnico di cantiere;
- controllare che i capi squadra siano continuamente presenti in cantiere e che si attengano alle disposizioni impartite dal piano di sicurezza;
- evitare che in cantiere siano rimossi i dispositivi di sicurezza già installati;
- controllare la rispondenza alle norme ed omologazioni delle apparecchiature e delle attrezzature di cantiere e riferire sull'esito dei controlli al Direttore tecnico di cantiere;
- vigilare e segnalare tempestivamente eventuali necessità o situazioni di rischio connesse alla sicurezza, non previste nel piano generale di sicurezza, segnalandole ai superiori in materia di sicurezza;
- segnalare al Direttore tecnico gli aggiornamenti da approntare al fascicolo di sicurezza in cantiere;
- ispezionare e verificare l'efficienza delle attrezzature di protezione;
- controllare che i lavoratori impieghino le attrezzature individuali di protezione (DPI) e in caso negativo allontanarli dal cantiere, segnalandolo al Direttore tecnico di cantiere;
- controllare che i lavoratori mantengano in buona efficienza le attrezzature di protezione consegnate loro;
- informare le persone che accedono ai fabbricati limitrofi della presenza di possibili situazioni di rischio connesse con l'attività di cantiere;
- disporre preventivamente il fermo del transito veicolare e pedonale delle pubbliche vie nelle zone limitrofe al cantiere durante operazioni che comportino particolare rischio all'incolumità delle persone.



## **5. Capo/i squadra (preposto)**

Per il cantiere in oggetto, il capo/i squadra, ai fini della sicurezza e dell'igiene del lavoro, oltre ai generali obblighi assegnatigli dalla legge, ha in particolare i seguenti ambiti di responsabilità:

- applicare il piano di sicurezza attentamente studiato e illustratogli dal direttore tecnico di cantiere e/o dall'assistente tecnico di cantiere;
- evitare che in cantiere siano rimossi i dispositivi di sicurezza già installati;
- vigilare e segnalare tempestivamente eventuali necessità o situazioni di rischio connesse alla sicurezza, non previste nel piano generale di sicurezza segnalandole ai superiori in materia di sicurezza;
- ispezionare e verificare l'efficienza delle attrezzature di protezione;
- controllare che i lavoratori impieghino le attrezzature individuali di protezione e in caso negativo allontanarli dal cantiere, segnalandolo all'assistente tecnico di cantiere;
- controllare che i lavoratori mantengano in buona efficienza le attrezzature di protezione consegnate loro;
- segnalare tempestivamente situazioni di rischio nei confronti di terzi transitori nelle adiacenze del cantiere.

## **6. Lavoratori**

Per il cantiere in oggetto, i lavoratori, ai fini della sicurezza e dell'igiene del lavoro, hanno i seguenti obblighi:

- prendere conoscenza del piano generale della sicurezza preventivamente e dell'aggiornamento dinamico dello stesso, in occasione degli incontri periodici con gli altri soggetti responsabili in materia di sicurezza nel cantiere;
- verificare e pretendere la consegna dei mezzi di protezione individuale eventualmente previsti nel piano generale della sicurezza, impiegare e mantenere in efficienza tali dotazioni;
- segnalare immediatamente eventuali mancanze nelle provvisori antinfortunistici già adottate in cantiere e segnalare ogni eventuale nuova situazione di pericolo, astenendosi dall'eseguire lavorazioni o comunque attività al di fuori del piano di sicurezza o per le quali il soggetto non individui sicurezza adeguata, segnalando il fatto ai superiori;
- evitare assolutamente di rimuovere provvisori di sicurezza già in essere senza preciso e motivato ordine da superiori in materia di sicurezza (come quando la protezione non sia più necessaria in quanto già utilizzata con annullamento della situazione di pericolo e di rischio).

**Nota:** allegare in sede di esecuzione eventuali deleghe e responsabilità, ecc. ...

## 4 IL CONTESTO AMBIENTALE

### CRISCHI TRASMESSI O PROVENIENTI DALL'AMBIENTE CIRCOSTANTE

#### 1. Emissione di agenti inquinanti

Si presenta il rischio di inquinamento in seguito alla rottura di tubazioni del gas ovvero della rete fognaria esistente.

#### 2. Urto contro oggetti all'esterno del cantiere

Durante le fasi di esecuzione dei lavori, una maldestra operazione può determinare urti contro gli edifici e/o sulle recinzioni o parti di edificio prospettanti pubbliche vie, nonché alle persone transitanti da e per gli edifici ed in adiacenza all'area di cantiere.

Misure preventive a cura congiunta del Coordinatore per la sicurezza in fase di esecuzione e del Direttore di cantiere:

- individuazione preventiva del giorno e dell'ora in cui avverrà la fase di lavorazione interferente con l'ambiente esterno all'area di cantiere;
- comunicazione preventiva ai residenti negli edifici direttamente interessati;
- sorveglianza in opportune posizioni per prevenire il transito da e per gli edifici;
- sorveglianza per arrestare il transito delle pubbliche vie in adiacenza all'area interessata dall'intervento specifico.

## 5 ORGANIZZAZIONE DEL CANTIERE

### DELIMITAZIONE, ACCESSI, VIABILITÀ

#### 1. Modalità da seguire per la recinzione di cantiere

L'area di cantiere sarà sempre rappresentata da una porzione longitudinale di pubblica via o comunque di suolo pubblico. Tale area sarà, di volta in volta, delimitata:

- all'estremità con cavalletti regolamentari colorati a zebra;
- longitudinalmente, verso la porzione di strada riservata al transito (esempio il marciapiede) con piantoni muniti di piedistallo stabile a sostegno di catenelle colorate secondo norma;
- la segnaletica per gli esterni dovrà fornire le seguenti indicazioni: pericolo, limite di velocità, senso alternato e precedenza, restringimento della carreggiata nonché ogni altra prescrizione prevista dal Nuovo Codice della strada. Tale segnaletica e la perimetrazione dovranno essere visibili con adeguata illuminazione notturna regolamentare;
- nel caso di chiusura totale al transito veicolare della carreggiata rimangono valide le disposizioni di cui sopra con riferimento alle estremità (inizio e fine) del tratto interessato;

Dovrà essere presente un preposto al controllo e alla regolamentazione del traffico veicolare e pedonale nei punti di massima interferenza in adiacenza al cantiere durante le fasi attive di lavorazione.

La segnaletica per gli esterni dovrà fornire le seguenti indicazioni: pericolo, uscita di automezzi, divieto di accesso alle persone non autorizzate, divieto di sosta nelle zone di accesso.

#### 2. Viabilità principale di cantiere

Normalmente, all'interno della zona perimetrata, dovrà essere individuata una striscia sempre libera, dedicata al transito degli operatori, delle macchine e dello stoccaggio dei materiali d'opera fino all'inizio delle lavorazioni di pavimentazione.

Nel caso eccezionale, eventuale, di carico e/o scarico con mezzi di ingombro eccedenti la capienza dell'area di transito di cantiere, si effettuerà un allargamento temporaneo della stessa, previo transennamento con moduli regolamentari e corrispondente presidio attivo degli addetti a regolamentare e/o interrompere il transito degli esterni.

La segnaletica e la perimetrazione dovranno essere visibili con adeguata illuminazione notturna regolamentare.

#### 3. Segnalazione di cantiere

La principale segnaletica interna al cantiere, all'attenzione dei lavoratori, indicherà:

- carichi sospesi (se presenti);
- divieto di presenza di persone nelle zone interessate dalla movimentazione dei carichi e nell'area di manovra delle macchine operatrici;
- obbligo di indossare l'elmetto di protezione (casco);
- pericolo di caduta di oggetti dall'alto;
- segnaletica specifica in riferimento ai dispositivi di protezione individuale.

La predisposizione della segnaletica temporanea di cantiere in ambito stradale dovrà uniformarsi alle schede tecniche di cui al D.M. 10 luglio 2002 (pubblicato sulla G.U. 226 del 26/9/2002, Supplemento Straordinario) "Disciplinare tecnico relativo agli schemi segnaletici, differenziati per categoria di strada, da adottare per il segnalamento temporaneo", che vengono riportate in allegato.

Il "cartello di cantiere" (vedere relativo facsimile all'allegato 2) deve essere collocato in posizione ben visibile e contenere tutte le indicazioni necessarie a qualificare il cantiere. Cartello e sistema di sostegno devono essere realizzati con materiali d'adeguata resistenza e aspetto decoroso. Le dimensioni minime del cartello dovranno essere quelle previste nel Capitolato Speciale d'Appalto.

In particolare si specifica in questo ambito che qualora per dare luogo alle lavorazioni di cui al presente appalto si rendesse necessario ricorrere al restringimento della carreggiata stradale ovvero all'istituzione di un senso unico alternato, l'impresa appaltatrice (ovvero il direttore dei lavori su indicazione dell'impresa appaltatrice) dovrà preventivamente richiedere specifica autorizzazione scritta all'Ente proprietario/gestore della sede stradale interessata dall'intervento.

### SERVIZI LOGISTICI E IGIENICO ASSISTENZIALI

**1. Servizi da allestire a cura dell'impresa**

L'impresa dovrà provvedere ad installare, presso il cantiere, la seguente attrezzatura: cassetta/farmacia di pronto soccorso mobile, barella per medicazione. Dovrà inoltre provvedere a dotare sia l'Assistente di cantiere sia il capo squadra di un telefono portatile e dell'elenco dei principali numeri telefonici utili in caso di emergenza relativi alla zona di intervento, quali:

- pronto soccorso ospedaliero di zona
- vigili del fuoco
- stazione dei carabinieri
- polizia municipale
- ufficio tecnico municipale
- ispettorato del lavoro
- Azienda U.S.L. servizio prevenzione e sicurezza dei luoghi di lavoro
- I.N.A.I.L.
- addetto di reperibilità concertata dell'azienda erogatrice del servizio gas, elettricità, telefono, acqua.

**2. Pronto soccorso**

Nelle maestranze di cantiere deve essere presente personale istruito per gli interventi di primo soccorso a eventuali infortunati, preposti n. 1, operai n. 1.

**3. Assistenza sanitaria**

In considerazione della breve durata dei lavori, salvo accadimenti eccezionali, non saranno necessarie visite mediche sistematiche o a cadenza periodica durante il corso dei lavori. Sarà obbligatorio che i lavoratori presenti sul cantiere siano stati sottoposti alla visita medica periodica prevista dall'impresa che attesti l'idoneità di ogni lavoratore alla mansione assegnatagli.

Il medico competente dell'Impresa è il dott. ....  
indirizzo

.....  
.....

## 6 IMPIANTI DI CANTIERE

### 1. Impianti da allestire a cura dell'Impresa

Servizio igienico con relativo allaccio idrico e scarico (in posizione da concordare con il Coordinatore in fase di esecuzione);

Rete elettrica in corrente continua alimentata da batteria per segnalazioni notturne e semaforiche: l'impianto dovrà essere realizzato da tecnico abilitato interno all'impresa.

## 7 MISURE GENERALI CONTRO I RISCHI DI CANTIERE

### ESPOSIZIONE AL RUMORE E ALLE VIBRAZIONI

#### **Macchine a rischio**

Le macchine che possono generare rumore nocivo saranno di uso saltuario e limitato nel tempo:

- disco incisore per taglio della pavimentazione bituminosa
- motocompressore
- martello demolitore (eventualmente da utilizzare per l'esecuzione di interventi in zone limitate)
- Perforatrice a rotazione o rotopercolazione;

Misure preventive a cura congiunta del Coordinatore per la progettazione e del Direttore di cantiere:

Premesso che le macchine sopra elencate dovranno essere tutte munite di silenziatore e rispondenti alla normativa vigente in materia, sarà cura del Direttore di cantiere la rilevazione sonora di campione di ogni attrezzo o macchina per decidere sulla necessità di dotare l'operatore ed i lavoratori prossimi alla sorgente sonora di protezione individuale omologata.

## 8 ATTREZZATURE DI CANTIERE

### 1. Attrezzature

L'Impresa utilizzerà le seguenti attrezzature:

- quadri elettrici
- moto compressore
- taglierino a disco
- escavatore cingolato e/o gommato
- autobotte
- rullo compressore
- motor Grader
- moto costipatrice
- spanditrice di bitume
- autocarro
- martello demolitore
- flessibili
- betoniera a bicchiere
- autocarro con botte termica
- vibrofinitrice
- motospruzzatrice di emulsione
- miniescavatore con fresatrice

### 2. Attrezzature/ fascicolo di sicurezza

In cantiere dovranno essere utilizzate esclusivamente macchine conformi alle disposizioni normative vigenti. A tal fine nella scelta e nell'installazione dovranno essere rispettate da parte dell'impresa le norme di sicurezza vigenti e le norme di buona tecnica. Le verifiche della preventiva conformità dovranno essere compiute possibilmente prima dell'invio in cantiere delle macchine. Dovranno inoltre essere previste le procedure da adottare in caso di malfunzionamenti improvvisi delle macchine e impianti.

Prima dell'inizio dei lavori il Direttore di cantiere dovrà indicare per iscritto al Coordinatore per l'esecuzione quale delle macchine sopra indicate è di proprietà dell'Impresa ovvero a nolo. L'impresa appaltatrice e le altre ditte che interverranno in cantiere dovranno produrre la seguente documentazione, necessaria a comprovare la conformità normativa e lo stato di manutenzione delle macchine utilizzate;

Tale documentazione scritta, da inserire nel fascicolo della sicurezza a cura del Coordinatore, dovrà contenere i seguenti dati:

- denominazione attrezzatura
- identificazione attrezzatura (n. macchina, n. targa, n. telaio)
- dichiarazione di conformità dell'impianto alle leggi e norme
- principali rischi e misure preventive
- scadenze di manutenzione programmata (tipo di intervento, scadenza, responsabile di manutenzione)
- luogo in cui effettuare la manutenzione
- interventi di riparazione e manutenzione straordinaria
- referente principale (nome, cognome, indirizzo)

**Nota:** nel fascicolo della sicurezza saranno allegate le schede tecniche delle attrezzature

## 9 DISPOSITIVI DI PROTEZIONE INDIVIDUALE

### 1 DPI in dotazione ai lavoratori e presenti in cantiere

Gli operai presenti in cantiere, secondo le mansioni che dovranno svolgere, saranno dotati dei seguenti DPI:

- protezione del capo (elmetto di protezione)
- protezione all'udito (otoprotettori, cuffie e tappi per le orecchie)
- protezione agli occhi (occhiali appositi)
- protezione alle vie respiratorie (mascherina al viso)
- protezione ai piedi (scarpe antinfortunistiche, stivali)
- protezione delle mani (guanti)
- Cinture ed imbracature di sicurezza
- Funi
- Maschere ed autorespiratori
- per le visite e/o esigenze di lavoro devono essere disponibili in cantiere gli elmetti di protezione, le cuffie e i tappi per le orecchie, guanti.

**Nota:** tutti i dispositivi oltre ad essere conformi alle prescrizioni della legge vigente dovranno avere apposita marchiatura ben visibile che ne attesti la conformità.

#### **Ancoraggi:**

Tutti i sistemi e /o dispositivi individuali contro le cadute dall'alto devono essere collegati a punti di ancoraggio sicuri.

I punti di ancoraggio possono ritenersi sicuri se realizzati con ancoraggi conformi alla norma EN 795 o con accorgimenti di maggior sicurezza e resistenza oltre alla norma. Gli ancoraggi destinati alla protezione individuale devono essere riconoscibili chiaramente e deve esserne indicato l'uso esclusivo per la funzione suddetta.

### 1. Modalità di consegna e uso dei DPI

Nel cantiere in oggetto la consegna, la manutenzione ed il controllo per l'uso dei DPI avvengono con le seguenti modalità:

- siano seguite le indicazioni previste nel manuale della sicurezza della singola Impresa;
- l'Impresa procede alla distribuzione dei DPI con relativa presa consegna mediante ricevuta scritta da parte degli utilizzatori, che si impegnano all'utilizzo, all'esercizio della manutenzione ed al controllo del corretto funzionamento.

I DPI in dotazione al personale saranno sostituiti non appena presentino segni di deterioramento.

### 2. Formazione all'uso dei DPI

Sarà cura dell'Impresa fornire adeguata documentazione scritta al Coordinatore per l'esecuzione dei lavori comprovante l'assolvimento degli obblighi formativi nei confronti degli operatori che utilizzano i DPI.



# 10 DOCUMENTAZIONE

## 1. Documentazione riguardante il cantiere nel suo complesso

In cantiere deve essere presente la seguente documentazione, sotto la custodia del Direttore tecnico di cantiere:

- copia d'iscrizione alla C.C.I.A.A.;
- registro degli infortuni;
- libro matricola dei dipendenti;
- cartello di identificazione del cantiere;
- piano di sicurezza corredato dagli eventuali aggiornamenti periodici;
- schede tecniche dei materiali.

## 2. Documentazione relativa alle attrezzature ed agli impianti

A scopi preventivi e per esigenze normative deve essere presente in cantiere, sotto la custodia del Direttore tecnico di cantiere, la seguente documentazione:

- libretti di omologazione degli apparecchi di sollevamento ad azione non manuale di portata superiore a 200 Kg (se presenti);
- copia di denuncia di installazione effettuata al P.M.P. per gli apparecchi di sollevamento ad azione manuale di portata superiore a 200 kg (se presenti);
- copia di denuncia di installazione effettuata al P.M.P. per gli apparecchi di sollevamento non manuali di portata superiore a 200 kg (se presenti);
- verifica trimestrale delle funi e delle catene riportata sul libretto di omologazione degli apparecchi di sollevamento (se presenti);
- verifica annuale degli apparecchi di sollevamento non manuali di portata superiore a 200 kg (se presenti);
- dichiarazione di conformità in base alla legge 46/90 per l'impianto elettrico di cantiere (se presente);
- segnalazione all'Ente erogatore dell'energia elettrica per lavori effettuati a meno di 5,00 m dalle linee stesse;
- scheda di denuncia (Modello A) degli impianti di protezione inoltrata all'ISPESL competente per territorio (se presenti);
- scheda di denuncia (Modello B) degli impianti di messa a terra inoltrata all'ISPESL competente per territorio (se presenti);
- procedure di sicurezza dell'Impresa in caso di incidente leggero e incidente grave;
- polizza assicurativa.

## 3. Documentazione relativa ai singoli lavoratori

A scopi preventivi e per esigenze normative deve essere presente in cantiere, sotto la custodia del Direttore tecnico di cantiere, la seguente documentazione:

- registro delle visite mediche;
- certificati di idoneità per i lavoratori minorenni;
- tesserino di vaccinazione antitetanica (se effettuata).

## 4. Documentazione relativa alle imprese subappaltatrici

Qualora siano presenti ditte subappaltatrici, a scopi preventivi e per esigenze normative deve essere presente in cantiere, sotto la custodia del Direttore tecnico di cantiere, copia della seguente documentazione:

- autorizzazione antimafia rilasciata dall'Ente Appaltante;
- denuncia di nuovo lavoro all'INAIL;
- libro matricola (per gli operai presenti in cantiere)
- certificati, in originale, di regolarità contributiva INPS - INAIL - Cassa Edile;
- copia del piano di sicurezza sottoscritto dalla ditta subappaltatrice;
- copia della lettera di trasmissione con cui la ditta subappaltatrice nomina il proprio Responsabile di cantiere per la sicurezza, controfirmata dallo stesso;

**Allegati:** eventuali documenti dovranno essere consegnati al Coordinatore per la sicurezza in fase di esecuzione da parte del Direttore tecnico di cantiere.

**Nota:** l'elenco dei documenti, oltre a quelli specificati, dovrà essere completato dopo l'assegnazione dei lavori e prima dell'inizio degli stessi

# 11 INFORMAZIONE - FORMAZIONE E SEGNALETICA DI SICUREZZA

## 1. Informazione verbale ai lavoratori dei rischi lavorativi

I lavoratori del cantiere devono essere informati sui rischi che li vedono coinvolti nell'attività lavorativa con le seguenti modalità:

- corsi di formazione specifici che risultino da verbali interni all'impresa di cui si allega copia;
- riunioni di lavoro di presentazione del piano di sicurezza con relativo verbale controfirmato dai medesimi;
- riunioni di lavoro periodiche di aggiornamento ogni qual volta si presenti la necessità;
- informazioni verbali dirette da parte del Caposquadra ogni qual volta si ravvisi la necessità o su richiesta esplicita del Direttore tecnico di cantiere.

## 2. Segnaletica di sicurezza

I lavoratori dovranno essere informati dai rischi presenti in cantiere attraverso la segnaletica di sicurezza collocata in adiacenza alle fonti di pericolo.

## 3. Informazione e/o formazione ai lavoratori per la cultura della sicurezza

I lavoratori del cantiere sono informati e formati sui problemi legati alla sicurezza ed igiene dei luoghi di lavoro che li vedono direttamente coinvolti attraverso corsi di formazione presso la sede dell'Impresa e attraverso corsi di formazione specifica eseguiti in cantiere dal Direttore tecnico di cantiere che avrà cura di trasmettere apposito verbale al Coordinatore per la sicurezza in fase di esecuzione.

**Nota:** dopo l'avvenuta assegnazione dei lavori dovrà pervenire al Coordinatore per la sicurezza in fase esecutiva la documentazione pertinente di cui ai punti 1, 2, 3.

## 12 VALUTAZIONE DEI RISCHI

- Scheda: OG010, INSTALLAZIONI DI CANTIERE, Organizzazione dell'area di cantiere.
- Scheda: OG015, INSTALLAZIONI DI CANTIERE, Recinzione di cantiere
- Scheda: OG020, INSTALLAZIONI DI CANTIERE, Impianto elettrico di cantiere
- Scheda: OG030, INSTALLAZIONI DI CANTIERE, Impianto di terra contro le scariche atmosferiche.
- Scheda: OG045, INSTALLAZIONI DI CANTIERE, Baracche e servizi sanitari
- Scheda: OG048, INSTALLAZIONI DI CANTIERE, Servizi sanitari e norme di pronto soccorso
- Scheda: OG049, INSTALLAZIONI DI CANTIERE, Servizio di salvataggio
- Scheda: OG050, INSTALLAZIONI DI CANTIERE, Installazione di macchine ed attrezzature di cantiere
- Scheda: MS070, MEZZI DI SOLLEVAMENTO, Ganci metallici
- Scheda: MS080, MEZZI DI SOLLEVAMENTO, Funi metalliche
- Scheda: MS085, MEZZI DI SOLLEVAMENTO, Catene metalliche
- Scheda: LM010, LAVORI MANUALI, Movimentazione manuale dei carichi
- SCHEDA: LA030, LAVORAZIONI, Operazioni di saldatura elettrica
- SCHEDA: LA040, LAVORAZIONI, Utilizzo di utensili elettrici portatili

## Scheda: OG010, INSTALLAZIONI DI CANTIERE

Descrizione della fase di lavoro	<b>12.1 Organizzazione dell'area di cantiere.</b>
Imprese e Lavoratori Autonomi	
Attrezzature di lavoro	

<b>Riferimenti legislativi in tema di sicurezza</b>	<p>I datori di lavoro devono osservare le misure generali di tutela richiamate dall'art. 3 del D.Lgs 626/94, ed in particolare:</p> <ol style="list-style-type: none"> <li>1) organizzare le condizioni ambientali ed operative del cantiere in conformità all'allegato IV del D.Lgs. 494/96;</li> <li>2) valutare i rischi per la salute e sicurezza dei lavoratori connessi alle fasi lavorative;</li> <li>3) eliminare o ridurre i rischi tenendo conto delle conoscenze acquisite e del progresso della tecnica;</li> <li>4) registrare i rischi e gli incidenti;</li> <li>5) sostituire ciò che è pericoloso con ciò che non lo è;</li> <li>6) limitare il numero di lavoratori esposti al rischio;</li> <li>7) attivare il controllo sanitario dei lavoratori in funzione del rischio specifico;</li> <li>8) allontanare il lavoratore dall'esposizione a rischio per motivi sanitari legati alla sua persona;</li> <li>9) prevedere una formazione adeguata rispetto alle procedure esecutive;</li> <li>10) consultare i lavoratori ed i loro rappresentanti sulle questioni attinenti la sicurezza;</li> <li>11) mantenere il cantiere in condizioni di sufficiente salubrità;</li> <li>12) rispettare i principi di tutela nella concezione dei posti di lavoro;</li> <li>13) assicurare la manutenzione ed il controllo degli impianti e delle attrezzature al fine di eliminare i difetti che possono pregiudicare la sicurezza e la salute dei lavoratori;</li> <li>14) delimitare l'allestimento delle zone di stoccaggio, in particolare quando si tratta di materiale e sostanze pericolose;</li> <li>15) cooperare con i lavoratori autonomi presenti in cantiere;</li> <li>16) rispettare le indicazioni del Coordinatore per l'esecuzione dei lavori.</li> </ol> <p>Le aziende e le lavorazioni nelle quali si producono, si impiegano, si sviluppano o si detengono prodotti infiammabili, incendiabili o esplosivi, o che per dimensioni, ubicazione ed altre ragioni presentino in caso di incendio gravi pericoli per l'incolumità dei lavoratori, sono soggette, ai fini della prevenzione degli incendi, al controllo del Comando del Corpo dei Vigili del Fuoco competente per territorio (rif. D.P.R. 547/55 art. 36).</p> <p>Gli edifici e gli impianti delle aziende di cui sopra devono essere protetti contro le scariche atmosferiche (rif. D.P.R. 547/55 art. 39).</p> <p>I progetti dei nuovi impianti o delle costruzioni di cui ai precedenti articoli devono essere sottoposti al preventivo esame del Comando del Corpo dei Vigili del Fuoco, al quale dovrà essere richiesta la visita di collaudo ad impianto o costruzione ultimati, prima dell'inizio delle lavorazioni (rif. D.P.R. 547/55 art. 37).</p>
---	--

<b>Misure ed azioni di prevenzione e protezione</b>	<p>Effettuare una disamina tecnica preventiva per la verifica della situazione dell'area rispetto ad attraversamenti di linee elettriche aeree o di cavi sotterranei, fognature, acquedotti, oleodotti (prendendo accordi con le società ed aziende esercenti le reti al fine di mettere in atto le misure di sicurezza necessarie prima di dare inizio ai lavori), aspetti idrologici (sorgenti, acque superficiali), presenza di eventuali servitù a favore di altri fondi confinanti.</p> <p>Predisporre appositi elaborati grafici riportanti i tracciati delle linee aeree e interrato e le opere da realizzarsi.</p> <p>Valutare preventivamente ogni possibile emissione proveniente dal cantiere nei confronti dell'ambiente esterno ed adottare tutte le misure tecniche e organizzative necessarie a ridurre al minimo gli effetti negativi.</p> <p>Nei riguardi delle emissioni di rumore, rispettare il D.P.C.M. del 1/3/91 relativo ai limiti massimi di emissione sonora negli ambienti abitativi e nell'ambiente esterno, con riguardo alle attività cosiddette temporanee quali sono i cantieri edili. Nel caso di riscontrato o prevedibile superamento dei valori diurni e/o notturni massimi ammissibili, è possibile richiedere deroga all'Autorità Competente. Questa, sentito l'organo tecnico competente della ASL, concede tale deroga, assodato che tutto quanto necessario all'abbattimento delle emissioni sia stato messo in opera (D.Lgs. 277) e, se il caso, limitando le attività disturbanti in momenti ed orari prestabiliti.</p> <p>Definire le vie di accesso al cantiere dopo aver definito nel dettaglio i mezzi da usare per il trasporto dei materiali necessari alle opere e di quelli di risulta.</p> <p>Definire preventivamente la scelta delle zone di scarico dei materiali eccedenti.</p> <p>Definire le modalità di trasporto delle maestranze locali dai centri abitati e di trasferimento degli operai all'interno del cantiere.</p> <p>La dislocazione degli accessi al cantiere è per forza di cose vincolata dalla viabilità esterna e dalle</p>
---	--

esigenze interne di percorribilità. A fronte dei rischi derivanti dalla concomitanza dei lavori di altre imprese e, parimenti, di evidenti implicazioni contrattuali, il sistema degli accessi dovrà essere concordato con gli Enti Competenti (ANAS).

Il tratto terminale del percorso di uscita degli automezzi (almeno per gli ultimi 50 metri) dovrà essere asfaltato, per consentire l'eliminazione del fango dalle ruote dei mezzi prima della loro immissione nella viabilità ordinaria.

Le varie zone in cui si articola il cantiere, e in modo particolare le zone di lavoro, gli impianti, i depositi, e gli uffici, non devono interferire fra di loro e devono essere collegate mediante itinerari il più possibile lineari.

Data l'importante estensione del cantiere, la definizione di dettaglio dei percorsi richiede uno studio apposito in cui sia preso in considerazione, oltre ai fattori di economicità e praticità, anche il fattore sicurezza.

La viabilità interna deve essere studiata in modo da differenziare i percorsi per uomini e mezzi ed allontanare il transito veicolare dalle zone di scavo e dalle zone soggette a sollevamento di materiali. Prevedere zone di stoccaggio dei materiali, affinché gli stessi non invadano le zone di passaggio e costituiscano rischio di infortunio.

Mantenere le vie di transito curate e sgombre da materiali che ostacolano la normale circolazione. Incanalare il traffico pesante lontano dai margini di scavo, dagli elementi di base di ponteggi e impalcature e, in linea di principio, da tutti i punti pericolosi.

Imporre limiti di velocità (non superiori a 30 km/h) e creare passaggi separati per i soli pedoni, con l'utilizzo di opportuni sbarramenti, convogliamenti, cartelloni ben visibili, segnalazioni luminose e acustiche, semafori, indicatori di pericolo.

Adottare segnaletica conforme a quella prevista dalla normativa sulla circolazione stradale, ed illuminata in sotterraneo e nel caso di lavori notturni.

Dotare le rampe di accesso a rilevati o al fondo degli scavi di una carreggiata solida atta a resistere al transito dei mezzi di trasporto di cui è previsto l'impiego ed una pendenza adeguata alla possibilità dei mezzi stessi.

La larghezza delle rampe deve consentire un franco di almeno cm 70 oltre la sagoma di ingombro dei veicoli: qualora nei tratti lunghi il franco venga limitato su di un solo lato, lungo l'altro lato devono essere realizzate nicchie o piazzole di rifugio ad intervalli non superiori a 20 m.

Munire i viottoli e le scale di gradini ricavati nel terreno e di parapetto sui lati verso il vuoto o verso gli specchi d'acqua; le alzate dei gradini, ove occorra, devono essere trattenute con tavole e paletti robusti. Accessi e percorsi assumono particolare riguardo nel corso delle demolizioni, durante le quali sbarramenti, deviazioni e segnalazioni devono sempre essere mantenuti efficienti e visibili e, quando il caso, sotto la costante sorveglianza di un addetto.

Impedire o proteggere il transito sotto le linee elettriche aeree con l'adozione di misure o cautele adeguate.

Ove si debbano svolgere lavori a distanza inferiore a 5 metri da linee elettriche aeree, richiedere autorizzazione all'esercente le linee elettriche, e realizzare idonea protezione atta ad evitare contatti accidentali.

Difendere le strade in terra battuta contro lo sviluppo di polveri tramite periodiche bagnature.

Predisporre, almeno nell'area destinata all'installazione delle baracche di cantiere, apposite zone di sosta degli automezzi e dei mezzi di trasporto personali quali biciclette, motociclette, automobili di addetti o visitatori autorizzati.

Ubicare gli uffici in modo opportuno, con una sistemazione razionale per il normale accesso del personale e del pubblico.

Tenere gli uffici lontani dalle zone operative più intense e disporli sopravvento alle zone pericolose (depositi di carburanti, discarica) rispetto ai venti dominanti.

Provvedere gli uffici e le sale riunioni di impianto di condizionamento per garantire un corretto microclima invernale ed estivo.

Asfaltare l'intera area su cui saranno installate le strutture per ufficio ed i baraccamenti per i servizi ai lavoratori, compresa una fascia esterna di 6 metri di larghezza.

Oltre agli uffici per il Direttore dei Lavori ed il Coordinatore per l'esecuzione dei lavori, prevedere anche un locale riunioni di sufficienti dimensioni e dotazioni da utilizzare per le riunioni periodiche di sicurezza e gli incontri di formazione e informazione dei lavoratori previste dal D.Lgs. 626/94.

La dislocazione dei depositi è subordinata ai percorsi, alla eventuale pericolosità dei materiali (combustibili, oli lubrificanti, gas compressi, vernici, esplosivi, ecc.), ed ai problemi di stabilità (non predisporre, ad esempio, depositi di materiali sul ciglio degli scavi ed accatastamenti eccessivi in altezza).

Effettuare il deposito di materiali in cataste, pile e mucchi in modo razionale e tale da evitare crolli a cedimenti pericolosi.

Collocare i depositi di materiali (così come le eventuali lavorazioni) che possono costituire pericolo in zone appartate del cantiere, su bacini impermeabili (es. per carburanti, oli minerali, oli lubrificanti esausti) e delimitate in modo adeguato.

Il deposito temporaneo di rifiuti speciali non deve superare i 10 mc. per i rifiuti pericolosi (es. oli

	<p>lubrificanti esausti) e i 20 mc. per i rifiuti non pericolosi (es. macerie da demolizioni): i rifiuti non possono rimanere in deposito per periodi superiori a tre mesi.</p> <p>Verificare che tutte le macchine e i componenti di sicurezza immessi sul mercato o messi in servizio dopo l'entrata in vigore del D.P.R. 459/96 (Direttiva Macchine) siano marcati CE.</p> <p>Verificare che le macchine e i componenti di sicurezza che alla data di entrata in vigore del citato decreto fossero stati già in servizio siano corredati di dichiarazione (rilasciata dal venditore, dal noleggiatore o da chi li concede in uso) che attesti che tali macchine e componenti di sicurezza sono conformi alla legislazione previgente al 21/9/96.</p> <p>Le aziende e le lavorazioni caratterizzate dalla presenza di prodotti infiammabili, incendiabili o esplosivi, o che per dimensioni, ubicazione ed altre ragioni presentino in caso di incendio gravi pericoli per l'incolumità dei lavoratori, sono soggette, ai fini della prevenzione degli incendi, al controllo del Comando del Corpo dei Vigili del Fuoco competente per territorio.</p> <p>I loro edifici ed impianti devono essere protetti contro le scariche atmosferiche.</p> <p>Sottoporre il progetto degli impianti (compreso quello di protezione contro le scariche atmosferiche) e delle costruzioni al preventivo esame del Comando del Corpo dei Vigili del Fuoco, e richiedere allo stesso la visita di collaudo ad impianto o costruzione ultimati, prima dell'inizio delle lavorazioni.</p>
--	---

<b>Adempimenti normativi</b>	<p><b>DENUNCIA INAIL</b> All'apertura di un nuovo lavoro bisogna inoltrare denuncia all'Inail. In essa deve essere citata la posizione assicurativa del datore di lavoro, il titolo del lavoro da eseguire e una sua breve descrizione, il committente e l'importo dei lavori stessi.</p> <p><b>DENUNCIA MESSA A TERRA IMPIANTO ELETTRICO</b> I collegamenti elettrici di terra devono essere eseguiti con conduttori di rame di sezione non inferiore a 16 mmq e devono garantire la massima efficienza ed evitare tensioni di contatto superiori a 25 Volt. La realizzazione di tale impianto deve essere comunicata alla USL di zona mediante l'apposito modulo (modello B).</p> <p><b>DENUNCIA CONTRO LE SCARICHE ATMOSFERICHE</b> Le strutture metalliche degli edifici e delle opere provvisorie, i recipienti e gli apparecchi metallici di notevoli dimensioni situati all'aperto, devono essere collegati elettricamente a terra in modo da garantire la dispersione delle scariche atmosferiche. I ponteggi metallici devono essere collegati elettricamente a terra almeno ogni 25 m di sviluppo lineare. Tale collegamento deve essere regolarmente denunciato all'ISPESL di zona usando l'apposito modulo (modello A).</p> <p><b>CASSA EDILE</b> Nei cantieri al di fuori della provincia d'origine che impegnino i lavoratori per un periodo superiore a tre mesi l'azienda deve iscrivere gli operai in trasferta alla locale Cassa Edile del luogo ove si svolgono i lavori a decorrere dal secondo periodo di paga successivo a quello in cui inizia la trasferta, sempre che l'operaio in tale periodo di paga sia in trasferta per l'intero mese (rif. art. 22 del C.C.N.L. del 23/5/91).</p> <p><b>DOCUMENTAZIONE</b> Devono inoltre essere tenuti in cantiere i seguenti documenti: 1) dichiarazione di conformità dell'impianto elettrico rilasciata dall'installatore come da modello indicato nel D.M. 20/2/92 e una relazione contenente la tipologia dei materiali impiegati per la realizzazione dell'impianto. Non è obbligatorio il progetto per l'impianto elettrico di cantiere; 2) eventuale copia di segnalazione di lavori a distanza inferiore a 5 metri dalle linee elettriche aeree trasmessa all'Ente erogatore; 3) autorizzazione ministeriale e libretto dei ponteggi; 4) progetto del ponteggio per opere più alte di 20 metri o difformi dagli schemi tipo o, altrimenti, disegno esecutivo del ponteggio negli altri casi; 5) programma dei lavori di demolizione per opere estese e complesse; 6) programma dei lavori di montaggio di opere prefabbricate; 7) libretto degli impianti di sollevamento di portata maggiore a 200 kg., completo dei verbali di verifica periodica e verifiche trimestrali delle funi; 8) registro degli infortuni; 9) dichiarazione di stabilità al ribaltamento degli impianti di betonaggio redatta in conformità alla Circ. Min. n° 103, che deve essere fornita dal costruttore insieme al libretto di istruzioni; 10) relazione di valutazione del rumore secondo il D.Lgs. 277/91. Per alcune macchine (gru, martelli demolitori, ..) deve esistere la dichiarazione di conformità CEE del costruttore; 11) piano di sicurezza e coordinamento ai sensi del D.Lgs. 494/96, nei casi previsti. 12) notifica preliminare all'organo di vigilanza, ai sensi del D.Lgs. 494/96, nei casi previsti.</p> <p><b>INFORTUNI</b> Il datore di lavoro è tenuto a denunciare all'Istituto assicuratore gli infortuni da cui siano colpiti i dipendenti prestatori d'opera e che siano prognosticati non guaribili entro un giorno escluso quello dell'infortunio, indipendentemente da ogni valutazione circa la ricorrenza degli estremi di legge per l'indennizzabilità. La denuncia dell'infortunio deve essere fatta entro due giorni da quello in cui il datore di lavoro ne ha avuto notizia, e deve essere corredata da certificato medico (rif. D.P.R. 1124/65 art. 53 così come modificato dal decreto del 5/12/96).</p>
------------------------------	--

	<p>Il datore di lavoro deve, nel termine di due giorni, dare notizia all'autorità di pubblica sicurezza del Comune in cui è avvenuto l'infortunio, di ogni infortunio sul lavoro che abbia per conseguenza la morte o l'inabilità al lavoro per più di tre giorni (rif. D.P.R. 1124/65 art. 53).</p> <p><b>DENUNCIA AL COMANDO VIGILI DEL FUOCO</b></p> <p>Qualora si impieghino o detengano prodotti infiammabili, incendiabili o esplosivi, o per dimensioni ed ubicazione del cantiere o altre ragioni si possano presumere, in caso di incendio, gravi pericoli per l'incolumità dei lavoratori, sottoporre il progetto dell'impianto, delle costruzioni e del sistema di protezione contro le scariche atmosferiche al preventivo esame del Comando del Corpo dei Vigili del Fuoco, e richiedere allo stesso la visita di collaudo ad impianto o costruzione ultimati, prima dell'inizio delle lavorazioni.</p>
--	--

## Scheda: OG015, INSTALLAZIONI DI CANTIERE

Descrizione della fase di lavoro	12.2 Recinzione di cantiere.
Imprese e Lavoratori Autonomi	
Attrezzature di lavoro	Mazza, piccone, pala, compressore, martello pneumatico o elettrico, saldatrice, cannello da taglio, flex.

### Rischi: individuazione e valutazione

	Situazione Pericolosa	Probabilità	Magnitudo	Rischio
1)	Ferite e contusioni alle mani.	4	1	4
2)	Vibrazioni prodotte dall'uso di martello pneumatico.	3	3	9
3)	Esposizione al rumore del compressore.	3	1	3
4)	Esposizione al rumore del martello demolitore.	3	3	9
5)	Alterazioni al rachide per sforzi eccessivi e ripetuti.	3	3	9
6)	Caduta di materiale trasportato dagli autocarri.	2	2	4
7)	Caduta su superfici inclinate.	2	3	6
8)	Contatto accidentale con la macchina operatrice.	2	3	6
9)	Contusioni alle mani nel serraggio di parti metalliche.	4	1	4
10)	Danni agli occhi causati dalla saldatura.	2	2	4
11)	Ferite da punta per l'uso di profilati metallici.	3	1	3
12)	Ferite e contusioni alle mani nel serraggio dei bulloni.	3	1	3
13)	Investimento di operai in manovra e retromarcia.	3	3	9
14)	Investimento di operai per errata manovra.	2	3	6
15)	Investimento di operai per ribaltamento della macchina.	2	4	8
16)	Lesioni alla testa per urti contro il gancio.	2	3	6
17)	Lesioni alla testa per urti contro ostacoli fissi.	3	3	9
18)	Lesioni alle mani per l'uso degli utensili.	4	1	4
19)	Scivolamento e cadute a livello.	4	2	8
20)	Scoppio delle bombole.	1	4	4
21)	Scoppio di serbatoio o tubazioni del compressore.	1	3	3
22)	Tagli ed abrasioni alle mani.	3	1	3
23)	Urti, impatti e colpi subiti dagli addetti ai lavori.	2	2	4

<b>Misure ed azioni di prevenzione e protezione</b>	<p>Al fine di delimitare l'area dei lavori, è necessario recintare il cantiere lungo tutto il suo perimetro. La recinzione impedisce l'accesso agli estranei e segnala in modo inequivocabile la zona dei lavori. La recinzione deve essere costruita con barriere robuste e durature corredate da cartelli di divieto e pericolo. Le cesate possono essere realizzate con rete, pannelli metallici o plastici, o pannelli di legno: quando sono realizzate con strutture piene, queste offrono molta resistenza al vento, e quindi occorre un idoneo ancoraggio al terreno.</p> <p>Particolare cura dovrà essere posta nei casi in cui le recinzioni vengono realizzate in strade anguste, presentando perciò evidenti problemi connessi con la viabilità veicolare.</p> <p>La segnaletica deve essere presente con cartelli antinfortunistici di richiamo e sensibilizzazione ad operare con cautela e secondo le norme di sicurezza, in conformità al D.Lgs. 493/96</p> <p>La recinzione di cantiere deve tenere conto della necessità di mantenere agibili le vie di transito pubbliche e private, confinandole in corridoi di passaggio sicuro adeguatamente delimitati. Recinzioni, sbarramenti, protezioni, segnalazioni e avvisi devono essere mantenuti in buone condizioni e resi ben visibili.</p> <p>L'obbligo dell'esibizione del cartello di cantiere è determinato sia da norme di carattere contrattuale che dal D.Lgs. 494/96. Esso deve essere collocato in corrispondenza agli accessi del cantiere, in modo ben visibile, e contenere tutte le indicazioni necessarie a qualificare il cantiere.</p> <p>Cartello e sistema di sostegno devono essere realizzati con materiali di adeguata resistenza e aspetto</p>
---	--



	<p>decoroso.</p> <p>Anche la Legge n° 47/85 richiama la necessità dell'apposizione del cartello di cantiere, facendo obbligo agli istituti di controllo di segnalare le inottemperanze a riguardo sia delle caratteristiche dell'opera che dei soggetti interessati.</p> <p>Verificare la valvola di sicurezza del compressore.</p>
<b>Dispositivi di protezione individuali</b>	<p>I lavoratori interessati alla presente procedura devono essere dotati della normale attrezzatura antinfortunistica, ed in particolare di casco, guanti e scarpe di sicurezza con suola imperforabile.</p> <p>Otoprotettori, occhiali e schermi facciali andranno utilizzati durante le lavorazioni che implicino pericoli di proiezione di schegge o di danni agli occhi, quali taglio con flex o a cannello e saldatura elettrica, alle cui schede allegate si rimanda per una maggiore definizione.</p>
<b>Controlli sanitari</b>	<p>I lavoratori la cui esposizione quotidiana al rumore supera 85 dBA, indipendentemente dall'uso di otoprotettori, sono sottoposti a controllo sanitario. Gli intervalli delle visite mediche, stabilite dal medico competente, non possono essere superiori ad un anno per i lavoratori la cui esposizione quotidiana superi i 90 dBA, a due anni per i lavoratori la cui esposizione quotidiana sia compresa tra 85 e 90 dBA...</p> <p>Il controllo sanitario è esteso ai lavoratori la cui esposizione quotidiana sia compresa tra 80 e 85 dBA qualora i lavoratori interessati ne facciano richiesta e il medico competente ne confermi l'opportunità (rif. D.Lgs. n. 277/91 art. 44).</p>

## Scheda: OG020, INSTALLAZIONI DI CANTIERE

Descrizione della fase di lavoro	<b>12.3 Impianto elettrico di cantiere.</b>
Imprese e Lavoratori Autonomi	
Attrezzature di lavoro	Conduttori e tubi di protezione; quadri e materiale elettrico a norme CEI; attrezzature d'uso comune.

### Rischi: individuazione e valutazione

	Situazione Pericolosa	Probabilità	Magnitudo	Rischio
1)	Elettrocuzione.	2	4	8
2)	Esplosioni negli ambienti di deposito esplosivi.	1	4	4
3)	Ferite e contusioni alle mani.	4	1	4
4)	Contusioni alle mani nel serraggio di parti metalliche.	4	1	4
5)	Contusioni ed abrasioni alle mani per uso di macchine ed utensili.	3	1	3
6)	Danni agli occhi causati da scintille.	3	3	9
7)	Esplosioni di gas o miscele esplosive od infiammabili.	2	4	8
8)	Febbre da fumi metallici quali zinco e rame.	2	2	4
9)	Ferite e contusioni alle mani nel serraggio dei bulloni.	3	1	3
10)	Folgorazione per discontinuità nella rete di terra.	2	4	8
11)	Incendio.	2	3	6
12)	Lesioni alle mani da uso della taglierina.	3	2	6
13)	Lesioni alle mani nell'infissione delle paline di terra.	4	1	4
14)	Lesioni alle mani per l'uso degli utensili.	4	1	4
15)	Lesioni per contatto con organi in movimento.	2	3	6
16)	Shock elettrico.	1	3	3
17)	Sviluppo di calore e fiamme.	2	2	4
18)	Tagli ed abrasioni alle mani.	3	1	3
19)	Tagli per l'uso della taglierina.	2	1	2
20)	Tagli, abrasioni e contusioni durante il montaggio.	4	1	4
21)	Ustioni per l'incendio di materiali infiammabili.	1	3	3

<b>Riferimenti legislativi in tema di sicurezza</b>	<p>Gli impianti elettrici, in tutte le loro parti costitutive, devono essere costruiti, installati e mantenuti in modo da prevenire i pericoli derivanti da contatti accidentali con gli elementi sotto tensione ed i rischi di incendio e di scoppio derivanti da eventuali anomalie che si verificano nel loro esercizio (rif. D.P.R. 547/55 art. 267).</p> <p>Agli effetti del D.P.R. 547/55, un impianto elettrico è ritenuto a bassa tensione quando la tensione del sistema è uguale o minore a 400 Volt efficaci per corrente alternata ed a 600 Volt per corrente continua. Quando tali limiti sono superati, l'impianto elettrico è ritenuto ad alta tensione (rif. D.P.R. 547/55 art. 268).</p> <p>Le macchine e gli apparecchi elettrici devono portare l'indicazione della tensione, dell'intensità e del tipo di corrente e delle altre eventuali caratteristiche costruttive necessarie per l'uso (rif. D.P.R. 547/55 art. 269).</p> <p>In ogni impianto elettrico, i conduttori devono presentare, tanto fra di loro quanto verso terra, un isolamento adeguato alla tensione dell'impianto (rif. D.P.R. 547/55 art. 270).</p> <p>Le parti metalliche degli impianti ad alta tensione soggette a contatto delle persone e che per difetto di isolamento o per altre cause potrebbero trovarsi sotto tensione, devono essere collegate a terra. Il collegamento a terra deve essere fatto anche per gli impianti a bassa tensione situati in luoghi normalmente bagnati o anche molto umidi o in immediata prossimità di grandi masse metalliche, quando la tensione superi i 25 Volt verso terra per corrente alternata, ed i 50 Volt verso terra per corrente continua. Devono parimenti essere collegate a terra le parti metalliche dei ripari posti a protezione contro il contatto accidentale delle persone con conduttori od elementi ad alta tensione, od anche a bassa tensione nei casi di cui al punto precedente (rif. D.P.R. 547/55 art. 271).</p>
---	--

Quando il collegamento elettrico a terra non sia attuabile o non offra, in relazione a particolari condizioni ambientali, le necessarie garanzie di efficienza, oppure quando non sia consigliabile in relazione alla particolarità dell'impianto, devono adottarsi altri mezzi o sistemi di protezione di sicura efficacia (rif. D.P.R. 547/55 art. 272).

Ferma restando l'osservanza delle norme relative alla protezione dei conduttori contro il contatto accidentale, all'isolamento dei conduttori ed ai collegamenti elettrici a terra, qualora sia necessario ai fini della sicurezza del personale, in relazione a particolari caratteristiche dell'impianto od ambientali, i quadri di distribuzione e di manovra e le apparecchiature e le macchine elettriche accessibili devono essere provvisti di tappeti o pedane che abbiano un isolamento adeguato. I tappeti e le pedane isolanti devono avere dimensioni tali da consentire la sicura esecuzione delle manovre e da evitare i ribaltamenti (rif. D.P.R. 547/55 art. 273).

Le norme approvate con R.D. 1969/40 per l'esecuzione delle linee elettriche esterne, e successive modifiche, sono estese agli impianti negli stabilimenti od aziende soggette al D.P.R. 547/55 (rif. D.P.R. 547/55 art. 274).

I conduttori nudi nei circuiti ad alta tensione sono ammessi soltanto nelle officine e cabine elettriche, nelle sale prova e per le linee esterne. I conduttori nudi nei circuiti ad alta tensione sono altresì ammessi in ogni altro locale, purché siano completamente racchiusi, singolarmente, od assieme alle relative apparecchiature, in cunicoli in armatura, in armadi, o in custodie metalliche collegate a terra. Sono altresì ammessi i conduttori nudi per tensione di esercizio sino a 1000 Volt per i sistemi di sbarre per elettrolisi, per le linee di contatto per gru a ponte scorrevole ed impianti simili, e per i raccordi ferroviari, purché siano adottate adeguate ed efficaci misure di sicurezza; per i raccordi ferroviari sono ammesse tensioni anche superiori (rif. D.P.R. 547/55 art. 275).

I conduttori e gli elementi nudi dei circuiti ad alta tensione devono essere protetti contro il contatto accidentale mediante idonei ripari rigidi di materiale isolante, non igroscopico, o metallici collegati a terra, solidalmente fissati a parti stabili anche se smontabili. Detti ripari devono essere collocati ad una distanza dai conduttori di tensione di almeno cm. 7 più cm. 0.7 per ogni migliaia di Volt, con un minimo, in ogni caso, di cm. 15 (rif. D.P.R. 547/55 art. 276).

Per la difesa frontale e laterale, i ripari di cui all'art. 276 del D.P.R. 547/55 devono essere estesi, verso l'alto, sino ad almeno m. 2 dal pavimento e, verso il basso, sino al pavimento o sino ad una distanza da questo per cui non sia possibile, in relazione alle condizioni dell'impianto, il contatto accidentale con i conduttori o con gli elementi in tensione. Qualora detti ripari non siano costituiti da schermi a parete piena, le maglie od aperture devono avere dimensioni tali da non permettere il passaggio della mano. Nelle officine e cabine elettriche la difesa frontale e laterale di conduttori può anche essere costituita da un parapetto di altezza non inferiore a metri 1,20 e formato da almeno due robusti correnti rigidi e solidamente fissati alle pareti stabili, posto ad una distanza in senso orizzontale dai conduttori non inferiore a m. 0,60 più cm. 1 ogni migliaia di Volt con un minimo, in ogni caso, di m. 1. Detto parapetto deve portare bene in vista un avviso indicante il divieto di accedere allo spazio compreso fra il parapetto ed i conduttori prima di avere tolto la tensione (rif. D.P.R. 547/55 art. 277).

Quando i conduttori e gli elementi nudi dei circuiti a alta tensione corrono al di sopra del pavimento o di una piattaforma di lavoro o di passaggio ad un'altezza inferiore a m. 3 più un centimetro ogni migliaia di Volt di tensione, si devono applicare al di sotto di essi i ripari di cui all'articolo 277 del D.P.R. 547/55, costituiti da schermi pieni o con maglie di piccola dimensione (rif. D.P.R. 547/55 art. 278).

Le norme di cui agli artt. 276, 277 e 278 del D.P.R. 547/55 relative alla protezione dei conduttori e degli elementi nudi dei circuiti ad alta tensione devono essere osservate anche nei riguardi dei cavi e dei conduttori rivestiti con isolanti in genere, fatta eccezione per quelli provvisti di armatura metallica continua collegata a terra (rif. D.P.R. 547/55 art. 279).

Nelle cabine elettriche non presidiate che, ai sensi dell'art. 340 del D.P.R. 547/55, sono tenute chiuse a chiave e sono esclusivamente adibite al servizio di distribuzione di energia elettrica, ove non sia possibile adottare le misure di cui agli artt. 276 a 279 del D.P.R. 547/55, le distanze e le altezze ivi indicate potranno essere congruamente ridotte, sempre che la difesa del personale addetto contro il pericolo di contatti accidentali con gli elementi in tensione sia comunque assicurata (rif. D.P.R. 547/55 art. 280).

In ogni locale che non sia una officina o cabina elettrica, i conduttori e gli elementi a bassa tensione superiore a 25 Volt verso terra se a corrente alternata, ed a 50 Volt verso terra se a corrente continua, devono essere provvisti di rivestimento isolante continuo adeguato alla tensione ed appropriato, ai fini della sua conservazione ed efficacia, alle condizioni di temperatura, umidità ed acidità dell'ambiente, oppure essere protetti contro il contatto delle persone ancorché siano fuori della portata di mano, ma in posizione accessibile. Per le centrali telefoniche il limite della tensione della corrente continua di cui al primo comma è elevato a 70 Volt, purché siano adottate idonee misure di sicurezza. Qualora tale contatto non sia evitabile per esigenze di lavorazione, le persone devono essere convenientemente isolate (rif. D.P.R. 547/55 art. 281).

I conduttori fissi o mobili muniti di rivestimento isolante in genere, quando per la loro posizione o per il loro particolare impiego siano soggetti a danneggiamenti per causa meccanica, devono essere protetti nei tratti soggetti al danneggiamento (rif. D.P.R. 547/55 art. 282).

I conduttori elettrici flessibili impiegati per derivazioni provvisorie o per l'alimentazione di apparecchi o macchine portatili o mobili devono avere un idoneo rivestimento isolante atto a resistere anche all'usura

meccanica. Nell'impiego degli stessi conduttori si deve avere cura che essi non intralcino i passaggi (rif. D.P.R. 547/55 art. 283).

Allo scopo di impedire che i conduttori e gli apparecchi a bassa tensione subiscano accidentali sopraelevazioni di tensioni pericolose per effetto di conduttori, trasformatori od apparecchi a tensione superiore, devono essere adottate idonee misure, quali il collegamento a terra del neutro, l'applicazione di valvole di tensione o di altri dispositivi equivalenti. Analoghe misure di sicurezza devono essere adottate per evitare contatti fra sistemi di distribuzione a diverse tensioni (rif. D.P.R. 547/55 art. 284).

I circuiti elettrici devono essere provvisti di valvole fusibili, interruttori automatici o simili, atti a impedire che nelle condutture e negli apparecchi elettrici abbiano a riscontrarsi correnti di intensità tale da far loro assumere temperature pericolose od eccessive. Qualora, in relazione a particolari usi o caratteristiche dell'impianto, l'interruzione automatica della corrente possa determinare condizioni di pericolo, i circuiti devono essere protetti contro i sovraccarichi di corrente mediante altri idonei dispositivi (rif. D.P.R. 547/55 art. 285).

Gli impianti elettrici devono, in quanto necessario ai fini della sicurezza ed in quanto tecnicamente possibile, essere provvisti di idonei dispositivi di protezione contro gli effetti delle scariche atmosferiche (rif. D.P.R. 547/55 art. 286).

Le disposizioni relative alla protezione contro il contatto accidentale si applicano anche ai conduttori ed elementi in tensione nei quadri di distribuzione e di manovra, compresi quelli esistenti nella parte posteriore dei quadri stessi. Può derogarsi alla disposizione di cui al comma precedente per i quadri a bassa tensione delle officine e delle cabine elettriche, salvo nei casi in cui essa sia ritenuta necessaria in relazione a particolari condizioni di impianto, e sempre che siano adottate altre idonee misure e cautele. Gli organi di comando, i dispositivi e gli strumenti montati sui quadri devono portare una chiara indicazione dei circuiti ai quali si riferiscono (rif. D.P.R. 547/55 art. 287).

Gli impianti elettrici di utilizzazione devono essere provvisti, all'arrivo di ciascuna linea di alimentazione, di un interruttore onnipolare (rif. D.P.R. 547/55 art. 288).

Quando sia necessario sezionare singole parti di un impianto, per ciascuna delle relative derivazioni deve essere inserito un separatore (rif. D.P.R. 547/55 art. 289).

Gli interruttori elettrici e simili devono soddisfare alle seguenti condizioni (rif. D.P.R. 547/55 art. 290):

- raggiungere le posizioni definitive di aperto e chiuso senza arresto di posizione intermedia;
- interrompere la corrente massima per la quale sono previsti senza dar luogo ad arco permanente né a corto circuito o messa a terra dell'impianto;
- operare con azione simultanea su tutti i conduttori del circuito controllato, esclusi gli eventuali conduttori di messa a terra ed eventualmente il neutro. È fatta eccezione per gli interruttori ad apertura cosiddetta "fase per fase" al servizio degli impianti di trasmissione e di distribuzione di energia elettrica;
- essere costruiti o protetti, quando non siano installati in centrali o cabine elettriche chiuse, in modo da rendere impossibili contatti accidentali con le parti in tensione, quando questa è superiore a 25 Volt verso terra se alternata ed a 50 Volt verso terra se continua;
- essere costruiti ed installati in modo da assicurare la stabilità della posizione di apertura e chiusura;
- portare chiaramente, se di tipo chiuso, le indicazioni di distacco e di inserimento. È fatta eccezione per i piccoli interruttori e simili sino a 6 Ampere. Gli interruttori unipolari, sui circuiti a corrente alternata, sono ammessi solo su circuiti bipolari a bassa tensione per impianti di illuminazione installati in locali asciutti e per potenze non superiori a 1000 Watt (rif. D.P.R. 547/55 art. 291).

I pulsanti di comando degli interruttori degli impianti elettrici devono essere costruiti ed installati in modo che non sia possibile l'accidentale azionamento degli stessi. Essi devono portare chiaramente le indicazioni di inserimento e di distacco. Anche per i comandi degli interruttori e dei teleruttori, a mezzo di pulsanti, deve essere provveduto alla indicazione del distacco e dell'inserimento (rif. D.P.R. 547/55 art. 292).

Nei circuiti ad alta tensione delle officine e cabine elettriche, la continuità metallica di tutti i conduttori che fanno capo all'officina o cabina, esclusi i conduttori di terra, deve poter essere interrotta in modo evidente in corrispondenza agli arrivi o partenze dei conduttori stessi mediante l'uso di separatori. I separatori devono inoltre essere installati in modo da consentire la messa fuori circuito di macchinari ed apparecchiature. In modo particolare, gli interruttori devono potersi isolare mediante separatori posti a monte o a valle o da entrambi le parti, e visibili da un luogo di facile accesso. Per gli interruttori muniti di dispositivo di innesto e disinnesto nel circuito azionabile ad interruttore disinserito, tali dispositivi tengono luogo del separatore, purché ne sia palese la avvenuta manovra (rif. D.P.R. 547/55 art. 293).

I separatori devono essere costruiti e disposti in modo da potersi manovrare agevolmente senza pericolo mediante adatto fioretto isolante o comando meccanico. I separatori devono essere installati, per quanto tecnicamente possibile, in modo che i coltelli non siano in tensione a separatore aperto, e costruiti ed installati in modo che non possano chiudersi ed aprirsi casualmente da loro stessi. Quando, in relazione alle caratteristiche dell'impianto, sia ritenuto necessario, i separatori devono essere di tipo a comando simultaneo per tutte le fasi del circuito (rif. D.P.R. 547/55 art. 294).

Le valvole fusibili devono essere costruite ed installate in modo da soddisfare, oltre che ai requisiti indicati nell'art. 285 del D.P.R. 547/55, anche alle seguenti condizioni:

- permettere, per circuiti ad alta tensione, il ricambio dei fusibili sotto tensione senza pericolo per i lavoratori;

b) essere disposte, negli impianti a bassa tensione, a valle degli interruttori;

c) essere inserite su tutti i poli o le fasi delle linee protette ad eccezione del conduttore neutro (rif. D.P.R. 547/55 art. 295).

Gli interruttori automatici inseriti a protezione dei circuiti devono soddisfare alle condizioni stabilite dagli artt. 290 e 291 del D.P.R. 547/55. In deroga a quanto stabilito al comma c) del predetto art. 290, gli interruttori automatici devono poter funzionare anche per scatti limitati a singoli conduttori (rif. D.P.R. 547/55 art. 296).

Le macchine, i trasformatori, i condensatori elettrici e simili, a tensione superiore a 25 Volt verso terra se a corrente alternata ed a 50 Volt verso terra se a corrente continua, ove non abbiano le parti nude in tensione in posizione inaccessibile o non siano protette a norma degli artt. 276 e 281 del D.P.R. 547/55, devono avere le stesse parti nude chiuse nell'involucro esterno o protette mediante copertura o ripari solidamente fissati. Sono esclusi dall'applicazione della presente norma i collettori ad anelli e le relative spazzole delle macchine elettriche (rif. D.P.R. 547/55 art. 297).

Le macchine elettriche, i trasformatori, i condensatori e le apparecchiature elettriche in genere funzionanti a tensione superiore a 1000 Volt devono essere installati in locali appositi od in recinti che possono essere anche a cielo aperto, muniti di porte di accesso chiudibili a chiave, a meno che non si tratti di motori accoppiati a macchine operatrici. Quando le porte di detti locali immettono in ambienti o luoghi dove sono o possono transitare persone diverse da quelle addette alle stesse macchine ed apparecchi, esse devono tenersi chiuse a chiave. Le pareti dei locali dove sono installati macchine ed apparecchi indicati nel presente articolo devono essere costruite con materiale incombustibile; può tuttavia derogarsi per le cabine elettriche provvisorie non annesse ad altri edifici (rif. D.P.R. 547/55 art. 298).

La segregazione in locale apposito non è obbligatoria per i trasformatori, i reattori ed apparecchi simili a tensione non superiore a 15000 Volt e di potenza non superiore a 1500 Watt, utilizzati per usi speciali compresa l'illuminazione mediante tubi a catodo freddo, purché collocati fuori della portata di mano, chiusi entro armadi o custodie e protetti in conformità delle disposizioni del D.P.R. 547/55 (rif. D.P.R. 547/55 art. 299).

I trasformatori elettrici in olio contenenti una quantità di olio superiore ai 500 chilogrammi, quando non siano installati in cabine isolate, devono essere provvisti di pozzetti o vasche o di altre opere atte ad impedire il dilagare dell'olio infiammato all'esterno delle cabine o dei recinti (rif. D.P.R. 547/55 art. 300).

I condensatori di potenza superiore a 1 KVA devono essere provvisti di dispositivi atti ad eliminare la carica residua quando il condensatore è disinserito; tali dispositivi non sono richiesti quando il condensatore rimane stabilmente collegato elettricamente alla macchina rifsata, anche dopo che il complesso è disinserito dalla rete (rif. D.P.R. 547/55 art. 301).

Le batterie di accumulatori che comportano tensioni nominali superiori ai 220 Volt devono essere:

a) disposte in modo che non sia possibile per lo stesso lavoratore il contatto accidentale con elementi aventi una differenza di potenziale superiori a tale limite;

b) contornate da una pedana isolante, se fisse (rif. D.P.R. 547/55 art. 302).

I locali contenenti accumulatori, i quali, in relazione alla loro cubatura e alla capacità e tipo delle batterie in essi esistenti, possono presentare pericoli di esplosione delle miscele gassose, devono:

a) essere ben ventilati;

b) non contenere macchine di alcun genere né apparecchi elettrici o termici;

c) essere illuminati secondo le disposizioni dell'art. 332 del D.P.R. 547/55;

d) tenere posto, sulla porta d'ingresso, un avviso richiamante il divieto di fumare e di introdurre lampade od altri oggetti a fiamma libera (rif. D.P.R. 547/55 art. 303).

E' vietato l'uso di tensione superiore a 220 Volt per gli impianti di illuminazione ad incandescenza. È tuttavia consentito l'uso di tensione sino a 380 Volt per l'illuminazione all'esterno dei fabbricati e nelle officine elettriche. Per gli impianti in serie ed a luminescenza all'esterno sono ammesse tensioni sino a 6000 Volt. Tali impianti in serie ed a luminescenza sono ammessi anche all'interno, purché i conduttori di alimentazione siano adeguatamente isolati e protetti a norma dell'art. 279 del D.P.R. 547/55, ed il ricambio delle lampade sia effettuato a circuito disinserito, oppure usando apposita apparecchiatura isolata da terra (rif. D.P.R. 547/55 art. 304).

Le lampade elettriche ad incandescenza ed i relativi portalampade devono essere costruiti in modo che il montaggio e lo smontaggio delle lampade possa effettuarsi senza toccare parti in tensione e, a lampade montate, non sia possibile il contatto con dette parti (rif. D.P.R. 547/55 art. 305).

Le lampade elettriche esistenti o che comunque possono essere collocate:

a) in locali bagnati o molto umidi;

b) presso tubazioni o grandi masse metalliche;

c) a facile portata di mano presso macchine e posti di lavoro in genere devono, oltre che soddisfare al requisito dell'articolo precedente, avere il portalampada con le parti esterne di materiale isolante non igroscopico (rif. D.P.R. 547/55 art. 306).

Negli impianti di illuminazione a tubi luminescenti o fluorescenti, i conduttori, compresi i tratti di collegamento tra i vari tubi, devono essere provvisti di rivestimento isolante adeguato alla tensione del circuito, o devono essere collocati fuori della portata di mano. I terminali metallici nudi sotto tensione, o che possono essere messi in tensione, devono essere completamente protetti mediante custodia di

	<p>materiale isolante (rif. D.P.R. 547/55 art. 307).</p> <p>Gli impianti di illuminazione a tubi fluorescenti o luminescenti a catodo freddo devono essere provvisti di interruttore onnipolare sulla linea primaria di alimentazione del trasformatore (rif. D.P.R. 547/55 art. 308). Le derivazioni a spina, compresi i tratti di conduttori mobili intermedi, devono essere costruite ed utilizzate in modo che, per nessuna ragione, una spina (maschio) che non sia inserita nella propria sede (femmina) possa risultare sotto tensione (rif. D.P.R. 547/55 art. 309).</p> <p>Le prese per spina devono soddisfare alle seguenti condizioni:</p> <p>a) non sia possibile, senza l'uso di mezzi speciali, venire in contatto con le parti in tensione della sede (femmina) della presa;</p> <p>b) sia evitato il contatto accidentale con la parte in tensione della spina (maschio) durante la inserzione e la disinserzione.</p> <p>Nota: Occorre inoltre accertarsi che il collegamento elettrico a terra sia continuo. Ciò si ottiene curando che nelle prese di corrente gli spinotti ed i corrispondenti alveoli non presentino differenze di diametro (rif. D.P.R. 547/55 art. 310).</p> <p>Le derivazioni a spina per l'alimentazione di macchina e di apparecchi di potenza superiore ai 1000 Watt devono essere provviste, a monte della presa, di interruttore, escluso il neutro, per permettere l'inserimento ed il disinserimento della spina a circuito aperto (rif. D.P.R. 547/55 art. 311).</p> <p>Le macchine ed apparecchi elettrici mobili o portatili devono essere alimentati solo da circuiti a bassa tensione. Può derogarsi per gli apparecchi di sollevamento, per i mezzi di trazione, per le cabine mobili di trasformazione e per quelle macchine ed apparecchi che, in relazione al loro specifico impiego, debbono necessariamente essere alimentati ad alta tensione (rif. D.P.R. 547/55 art. 312).</p> <p>Per i lavori all'aperto, ferma restando l'osservanza di tutte le altre disposizioni del D.P.R. 547/55 relativamente agli utensili elettrici portatili, è vietato l'uso di utensili a tensione superiore a 220 Volt verso terra. Nei lavori in luoghi bagnati o molto umidi, e nei lavori a contatto od entro grandi masse metalliche, è vietato l'uso di utensili elettrici portatili a tensione superiore a 50 Volt verso terra. Se l'alimentazione degli utensili nelle condizioni previste dal presente articolo è fornita da una rete a bassa tensione attraverso un trasformatore, questo deve avere avvolgimenti, primario e secondario, separati ed isolati fra loro, e deve funzionare con punto mediano dell'avvolgimento secondario collegato a terra (rif. D.P.R. 547/55 art. 313).</p> <p>Gli utensili elettrici portatili e le macchine e gli apparecchi mobili con motore elettrico incorporato, alimentati a tensione superiore a 25 Volt verso terra se alternata, ed a 50 Volt verso terra se continua, devono avere l'involucro metallico collegato a terra. L'attacco del conduttore di terra deve essere realizzato con spinotto ed alveolo supplementari facenti parte della presa di corrente o con altro idoneo sistema di collegamento (rif. D.P.R. 547/55 art. 314).</p> <p>Gli utensili elettrici portatili e gli apparecchi elettrici mobili devono avere un isolamento supplementare di sicurezza fra le parti interne in tensione e l'involucro metallico esterno (rif. D.P.R. 547/55 art. 315).</p> <p>Gli utensili elettrici portatili devono essere muniti di un interruttore incorporato nella incastellatura che consenta di eseguire con facilità e sicurezza la messa in moto e l'arresto. Nota: Parimenti è necessario munire di interruttore di alimentazione le macchine e gli apparecchi mobili con motore elettrico incorporato (rif. D.P.R. 547/55 art. 316).</p> <p>Le lampade elettriche portatili devono soddisfare ai seguenti requisiti:</p> <p>a) avere l'impugnatura di materiale isolante non igroscopico;</p> <p>b) avere le parti in tensione, o che possono essere messe in tensione in seguito a guasti, completamente protette in modo da evitare ogni possibilità di contatto accidentale;</p> <p>c) essere munite di gabbia di protezione della lampadina, fissata mediante collare esterno all'impugnatura isolante;</p> <p>d) garantire il perfetto isolamento delle parti in tensione dalle parti metalliche eventualmente fissate all'impugnatura (rif. D.P.R. 547/55 art. 317).</p> <p>Le lampade elettriche portatili usate in luoghi bagnati o molto umidi ed entro o a contatto di grandi masse metalliche, oltre a soddisfare alle condizioni dell'articolo precedente, devono essere alimentate a tensione non superiore a 25 Volt verso terra ed essere provviste di un involucro di vetro. Se la corrente di alimentazione di dette lampade è fornita attraverso un trasformatore, questo deve avere avvolgimenti, primario e secondario, separati ed isolati tra di loro (rif. D.P.R. 547/55 art. 318).</p> <p>Nell'ambito delle aziende e delle attività soggette al D.P.R. 547/55, sono vietati sistemi di trazione elettrica con prese a terza rotaia (rif. D.P.R. 547/55 art. 319).</p> <p>Le linee di contatto per trazione elettrica nell'ambito delle aziende e delle attività soggette al D.P.R. 547/55, salvo disposizioni più restrittive delle altre leggi o regolamenti speciali, devono essere poste ad altezza dal suolo o dal piano del ferro non inferiore ai seguenti limiti:</p> <p>a) m. 5 per le linee all'aperto e per quelle non protette all'interno di edifici, salvo quanto è disposto dalla successiva lettera b);</p> <p>b) m. 3,50 per le linee nell'interno di edifici, quando le linee siano efficacemente protette contro contatti accidentali mediante ripari a canale o simili di materiale isolante non igroscopico o metallici collegati a terra;</p> <p>c) m. 2,50 o m. 3 nell'interno delle gallerie e negli adiacenti piazzali a seconda che le linee siano o meno protette contro il contatto accidentale in conformità a quanto è stabilito dalla precedente lettera b) (rif.</p>
--	---

D.P.R. 547/55 art. 320).

I sostegni di sospensione dei conduttori delle linee di contatto per trazione elettrica devono essere disposti in modo e a distanza tale tra di loro e dai loro attacchi alle parti stabili che, in caso di rottura di una sospensione, i conduttori od altri elementi di collegamento in tensione non possano abbassarsi a meno di m. 3 dal pavimento o dal piano del ferro nelle condizioni di impianto di cui alle lettere a) e b) dell'articolo precedente, ed a meno di m. 2,50 nelle condizioni di impianto di cui alla lettera c) dello stesso articolo (rif. D.P.R. 547/55 art. 321).

Allo scopo di impedire contatti accidentali dei veicoli ordinari o dei loro carichi con le linee aeree elettriche di contatto, devono essere adottati appropriati provvedimenti e cautele, quali l'applicazione di barriere, la delimitazione di attraversamenti protetti e di banchine di transito per i mezzi ordinari (rif. D.P.R. 547/55 art. 322).

I circuiti elettrici di alimentazione delle linee aeree di contatto per trazione elettrica devono essere provvisti di interruttori automatici per massima corrente, atti ad interrompere l'alimentazione della linea qualora si stabilisca una intensità di corrente pericolosa (rif. D.P.R. 547/55 art. 323).

Per i collegamenti elettrici a terra delle parti metalliche previste nell'art. 271 e negli altri articoli del D.P.R. 547/55, devono essere usati conduttori di sezione adeguata all'intensità della corrente verso terra e comunque non inferiore a 16 millimetri quadrati se di rame, ed a 50 millimetri quadrati se di ferro o di acciaio zincato. Possono essere tollerate, per i tratti visibili dei conduttori di terra in rame, sezioni inferiori ai 16 millimetri quadrati purché non inferiori alla sezione dei conduttori del circuito elettrico, sino ad un minimo in ogni caso di 5 millimetri quadrati (rif. D.P.R. 547/55 art. 324).

I conduttori di terra devono essere protetti contro il danneggiamento ed il deterioramento. Le loro connessioni alle parti metalliche da collegare a terra ed al dispersore devono essere eseguite mediante saldatura o serraggio con bulloni con altri sistemi egualmente efficienti (rif. D.P.R. 547/55 art. 325).

Il dispersore per la presa di terra deve essere, per materiale di costruzione, forma, dimensione e collocazione, appropriato alla natura ed alle condizioni del terreno, in modo da garantire, per il complesso delle derivazioni a terra, una resistenza non superiore a 20 Ohm per gli impianti utilizzatori a tensione sino a 1000 Volt. Per tensioni superiori, e per le cabine ed officine elettriche, il dispersore deve presentare quella minor resistenza di sicurezza adeguata alle caratteristiche e alle particolarità degli impianti. Non sono ammesse come dispersori per le prese di terra le tubazioni di gas, di aria compressa e simili. Sono invece ammesse, per impianti a tensione non superiori a 1000 Volt, le tubazioni di acqua, purché facciano parte di reti estese e l'attacco del conduttore di terra sia riportato a monte delle eventuali derivazioni (rif. D.P.R. 547/55 art. 326).

L'impianto di messa a terra deve essere realizzato a regola d'arte, come stabilito dalla legge n. 186 del 1/3/68 (che, in pratica, fa rinvio alle norme CEI). Tali norme prevedono che l'impianto di terra sia dimensionato in relazione al valore della massima corrente che può essere dispersa, e quindi coordinato con le protezioni dell'impianto utilizzatore secondo la formula – RT minore od uguale a 50:Is – dove "RT" è la resistenza dell'impianto di terra in Ohm, "50" è la tensione di contatto massima consentita in Volt; ed "Is" è il minimo valore di corrente in Ampère per cui l'interruttore automatico sicuramente interviene o il fusibile fonde, riferendosi al più "grosso" degli interruttori posti a protezione delle singole derivazioni, cioè quello con la maggior corrente di taratura. Ove tale risultato non sia conseguibile, dovrà farsi ricorso ad accorgimenti atti a garantire le necessarie condizioni di sicurezza (ossia dovranno essere adottati interruttori differenziali). E' necessario effettuare i collegamenti equipotenziali con l'impianto di messa a terra per tutte le strutture e masse metalliche accessibili esistenti nell'area dell'impianto elettrico utilizzatore, con particolare riferimento alla struttura metallica del cemento armato. La resistenza dell'impianto di messa a terra nel suo insieme risulterà altresì, in tal modo, diminuita, presentando tali elementi e strutture una resistenza di terra di valore molto modesto.

Per le prese di terra degli scaricatori si applicano le disposizioni degli artt. 324 e 326 del D.P.R. 547/55 relative alla comune messa a terra delle masse metalliche. I conduttori di terra degli scaricatori devono avere la minor lunghezza possibile, percorsi senza brusche svolte, ed essere protetti contro il contatto accidentale. La loro sezione non deve essere inferiore a 25 millimetri quadrati. Devono essere adottati, nella posa dei conduttori e dei dispersori, particolari accorgimenti in relazione alle varie condizioni ambientali e di impianto, per evitare danni e pericoli derivanti dal passaggio della corrente massima prevista dal funzionamento degli scaricatori (rif. D.P.R. 547/55 art. 327).

Gli impianti di messa a terra devono essere verificati prima della messa in servizio e periodicamente ad intervalli non superiori a due anni, allo scopo di accertarne lo stato di efficienza (rif. D.P.R. 547/55 art. 328).

Le installazioni devono essere tenute sotto controllo per curarne la buona manutenzione affinché le loro condizioni di efficienza si mantengano inalterate. L'impianto di messa a terra deve essere denunciato all'USL entro 30 giorni dalla sua entrata in funzione usando l'apposito modello. Copia di tale denuncia deve essere tenuta in cantiere. Per il collegamento degli utensili elettrici portatili e degli apparecchi mobili con motore incorporato (betoniera, argani a bandiera, gruette a palo, trasportatori, seghe circolari, ecc.) gli elettricisti installatori devono attenersi al disposto dell'art. 314 del D.P.R. 547/55, che prevede l'impianto quadripolare ed accertarsi, inoltre, che il collegamento a terra sia continuo.

E' necessario curare che i collegamenti dei conduttori di terra siano effettuati a regola d'arte e che, nelle prese di corrente, gli spinotti ed i corrispondenti alveoli non presentino incrostazioni, ossidazioni né

differenze di diametro. Per le officine e cabine elettriche, le verifiche periodiche di cui al primo comma devono essere eseguite almeno ogni cinque anni, tranne nei casi di impianti di messa a terra artificiali, per i quali rimane fermo l'intervallo di due anni.

Non sono ammesse installazioni elettriche, salvo quanto è disposto negli artt. 330 e 331 del D.P.R. 547/55, nei luoghi ove esistono pericoli di esplosione o di incendio in dipendenza:

- della presenza o sviluppo di gas o miscele esplosive o infiammabili;
- della fabbricazione, manipolazione o deposito di materie esplosive.

Il presente articolo non si applica nei riguardi delle installazioni elettriche costituenti parti integranti ed essenziali dei processi chimici di produzione, sempre che siano adottate le necessarie misure di sicurezza (rif. D.P.R. 547/55 art. 329).

Nei luoghi di cui al primo comma dell'articolo precedente, quando sia necessario, in relazione alle esigenze del processo di lavorazione o dell'esercizio o delle particolari condizioni dell'impianto, possono essere installati motori elettrici, purché questi, le relative apparecchiature ed i relativi conduttori di alimentazione siano, singolarmente e per tutto l'insieme della installazione, di tipo "antideflagrante", dichiarati come tali dal costruttore (rif. D.P.R. 547/55 art. 330). Nei luoghi ove vengono eseguite lavorazioni che sviluppino polveri comportanti pericoli di esplosione o di incendio, sono ammesse soltanto installazioni elettriche per la forza motrice di tipo "antideflagrante" o di tipo stagno o chiuso, tali da impedire l'accensione dei miscugli esplosivi, ed installazioni per illuminazione rispondenti alle prescrizioni dell'articolo seguente (rif. D.P.R. 547/55 art. 331).

Nei luoghi indicati negli artt. 329 e 331 del D.P.R. 547/55 l'illuminazione elettrica può essere effettuata solo dall'esterno per mezzo di lampade collocate in nicchie munite, verso l'interno del luogo da illuminare, di robuste lastre di vetro a chiusura ermetica. Nei casi in cui non sia tecnicamente possibile effettuare una conveniente illuminazione elettrica con lampade collocate in nicchie chiuse, e nei luoghi indicati nell'art. 331 del D.P.R. 547/55, è ammesso l'impiego di lampade protette da un robusto involucro di vetro a chiusura ermetica, comprendente anche il portalampada e le relative connessioni con i conduttori di alimentazione. In questi impianti, i conduttori elettrici devono essere adeguatamente isolati e protetti con guaine resistenti. Gli interruttori per il comando delle lampade e le eventuali valvole fusibili devono essere di tipo antideflagrante per i luoghi indicati dal primo comma dell'art. 329, od anche di tipo stagno o chiuso per i luoghi indicati nell'art. 331 del D.P.R. 547/55 (rif. D.P.R. 547/55 art. 332).

Le linee che alimentano gli impianti elettrici installati nei luoghi contemplati negli artt. 329 e 331 del D.P.R. 547/55 devono essere provviste, all'esterno dei locali pericolosi o prima dell'entrata nella zona pericolosa, di interruttori onnipolari (rif. D.P.R. 547/55 art. 333).

È vietato togliere le custodie di sicurezza ed eseguire lavori sulle installazioni elettriche contemplate negli artt. 329 e seguenti del D.P.R. 547/55 prima di avere aperto gli interruttori onnipolari esterni di alimentazione del circuito ed averne assicurata la posizione di apertura con mezzi idonei (rif. D.P.R. 547/55 art. 334).

Nei luoghi contemplati dagli artt. 329 e 331 del D.P.R. 547/55, qualora vi sia la possibilità di scariche elettrostatiche, si devono adottare le seguenti misure di sicurezza:

- collegamento elettrico a terra delle parti metalliche delle pareti, dei tetti, delle incastellature, delle macchine e delle trasmissioni;
- installazioni di mezzi o dispositivi aventi lo scopo di disperdere le cariche elettrostatiche che si possono produrre nelle cinghie di cuoio delle trasmissioni. Essi debbono però essere tali da non dare luogo alla produzione di scintille;
- collegamento elettrico tra di loro, senza soluzione di continuità e per tutta l'estensione della rete, degli elementi delle tubazioni metalliche per il trasporto o la circolazione delle polveri e delle fibre, e collegamento elettrico a terra dell'intera rete di tubazioni;
- collegamento elettrico delle strutture metalliche dei serbatoi dei liquidi infiammabili con le strutture metalliche dei mezzi di trasporto degli stessi liquidi, durante le operazioni di carico e scarico, e collegamento elettrico a terra di tutto il sistema, qualora il veicolo sia provvisto di pneumatici (rif. D.P.R. 547/55 art. 335).

Le installazioni elettriche previste dagli artt. 330 e 332 del D.P.R. 547/55 devono essere sottoposte a verifica almeno una volta ogni due anni (rif. D.P.R. 547/55 art. 336).

Nelle officine e cabine elettriche deve essere permanentemente esposto uno schema dell'impianto, con chiare indicazioni relative alle connessioni ed alle apparecchiature essenziali (rif. D.P.R. 547/55 art. 337).

Nei locali nei quali si trovano conduttori ad alta tensione a valori diversi o conduttori sia ad alta che a bassa tensione, essi devono essere contraddistinti con particolari colorazioni, il cui significato (valore della tensione) deve essere reso evidente mediante apposita tabella. Qualora la tensione sia unica, questa deve essere chiaramente indicata in prossimità dei conduttori (rif. D.P.R. 547/55 art. 338).

Nei luoghi ove esistano impianti ad alta tensione deve essere indicata con apposita targa la esistenza del pericolo di morte con il contrassegno del teschio. Sulla porta d'ingresso delle officine e cabine elettriche deve essere esposto un avviso indicante il divieto di ingresso per le persone non autorizzate (rif. D.P.R. 547/55 art. 339).

Le porte di accesso alle officine e cabine elettriche non presidiate, oltre ad avere le indicazioni di cui all'articolo precedente, devono essere tenute chiuse a chiave (rif. D.P.R. 547/55 art. 340).

Nei locali delle officine o cabine elettriche deve essere predisposto un mezzo di illuminazione sussidiaria



	<p>indipendente. Detto mezzo ed i dispositivi che lo azionano devono essere collocati in luoghi prontamente reperibili in caso di bisogno e noti al personale chiave (rif. D.P.R. 547/55 art. 341).</p> <p>È vietato depositare nei locali delle officine e cabine elettriche, ove esistano elementi dell'impianto, materiali, indumenti ed attrezzi che non siano attinenti all'esercizio dell'impianto stesso (rif. D.P.R. 547/55 art. 342).</p> <p>Nei locali delle officine e delle cabine elettriche deve essere esposta in modo visibile una tabella con le istruzioni sui soccorsi da prestarsi ai colpiti da corrente elettrica. Analogo provvedimento deve essere adottato negli stabilimenti e luoghi di lavoro in genere dove è utilizzata corrente ad alta tensione o dove la corrente, in relazione al suo uso ed alle condizioni locali, può costituire pericolo (rif. D.P.R. 547/55 art. 343).</p> <p>È vietato eseguire lavori su elementi in tensione e nelle loro immediate vicinanze, quando la tensione è superiore a 25 Volt verso terra, se alternata, od a 50 Volt verso terra, se continua. Può derogarsi dal suddetto divieto per tensioni non superiori a 1000 Volt, purché:</p> <ol style="list-style-type: none"> <li>l'ordine di eseguire il lavoro su parti in tensione sia dato dal capo responsabile;</li> <li>siano adottate le necessarie misure atte a garantire la incolumità dei lavoratori (rif. D.P.R. 547/55 art. 344).</li> </ol> <p>È vietato eseguire lavori su macchine, apparecchi e condutture elettrici ad alta tensione e nelle loro immediate vicinanze, salvo quanto stabilito nel secondo comma dell'art. 343 del D.P.R. 547/55, senza avere prima:</p> <ol style="list-style-type: none"> <li>tolto la tensione;</li> <li>interrotto visibilmente il circuito nei punti di possibile alimentazione dell'impianto su cui vengono eseguiti i lavori;</li> <li>esposto un avviso su tutti i posti di manovra e di comando con l'indicazione "lavori in corso, non effettuare manovre";</li> <li>isolata e messa a terra, in tutte le fasi, la parte dell'impianto sulla quale o nelle cui immediate vicinanze sono eseguiti i lavori (rif. D.P.R. 547/55 art. 345).</li> </ol> <p>Quando i lavori su macchine, apparecchi e condutture elettriche ad alta tensione sono eseguiti in luoghi dai quali le misure di sicurezza previste nei commi b) e c) dell'art. 345 del D.P.R. 547/55 non sono direttamente controllabili dai lavoratori addetti, questi, prima di intraprendere i lavori, devono aver chiesto e ricevuto conferma dell'avvenuta esecuzione delle misure di sicurezza sopra indicate. In ogni caso i lavori non devono essere iniziati se i lavoratori addetti non abbiano ottemperato alle disposizioni di cui al comma d) dello stesso articolo. La tensione non deve essere rimessa nei tratti già sezionati per la esecuzione dei lavori se non dopo che i lavoratori che devono eseguire le relative manovre non abbiano ricevuto dal capo della squadra che ha eseguito i lavori o da chi ne fa le veci, avviso che i lavori sono stati ultimati e che la tensione può essere applicata (rif. D.P.R. 547/55 art. 346).</p> <p>Nei lavori in condizione di particolare pericolo su macchine, apparecchi o conduttori elettrici la cui esecuzione sia affidata a un solo lavoratore, deve essere presente anche un'altra persona (rif. D.P.R. 547/55 art. 347).</p> <p>I lavoratori addetti all'esercizio di installazioni elettriche, o che comunque possono eseguire lavori, operazioni o manovre su impianti, macchine od apparecchiature elettriche, devono avere a disposizione od essere individualmente forniti di appropriati mezzi ed attrezzi quali fioretti o tenaglie isolanti, pinze con impugnatura isolata, guanti e calzature isolanti, scale, cinture e ramponi (rif. D.P.R. 547/55 art. 348).</p> <p>I fioretti costruiti con materiale non sufficientemente isolante devono essere muniti di un isolatore intermedio, collocato in posizione tale che il lavoratore possa eseguire le manovre senza dover afferrare il fioretto con una o con entrambe le mani sul tratto oltre l'isolatore opposto alla impugnatura. I fioretti di cui sopra non devono essere appoggiati alle pareti, ma appesi ad appositi ganci (rif. D.P.R. 547/55 art. 349).</p> <p>Al governo delle officine e cabine elettriche presidiate devono essere adibiti almeno due lavoratori ogni qualvolta la presenza di uno solo sia insufficiente o pregiudizievole per la sicurezza personale in relazione alla ubicazione od alle speciali condizioni delle installazioni od alla particolare pericolosità delle manovre od operazioni di esercizio (rif. D.P.R. 547/55 art. 350).</p> <p>Gli impianti elettrici di cantiere (distribuzione e derivazioni a quadro o a spina compresi i cavi di collegamento delle apparecchiature utilizzatrici, illuminazione, dispositivi di messa a terra e di protezione contro le scariche atmosferiche) e delle apparecchiature utilizzatrici devono essere eseguiti a regola d'arte, secondo le norme CEI (in particolare la CEI 048 sezione 7 e CEI 17-1314), tenendo conto che il cantiere edile è considerato un ambiente a maggiore rischio elettrico.</p> <p>Il Direttore del Cantiere dovrà fare redigere e tenere in cantiere la documentazione di progetto dell'impianto elettrico, e curare il suo aggiornamento in relazione alle successive integrazioni a modificazioni dell'impianto.</p> <p>Gli impianti elettrici, prima della loro messa in esercizio o della successiva modifica o integrazione, devono essere verificati da tecnico abilitato, che deve rilasciare dichiarazione di conformità (legge 46/90), la quale sarà tenuta in cantiere a disposizione degli organi di controllo unitamente alla documentazione delle successive verifiche periodiche cui gli impianti verranno sottoposti.</p> <p>Gli impianti realizzati secondo le norme CEI sono considerati a regola d'arte (art 1,2 - 186/68). Interruttori onnipolari vanno installati all'arrivo di ciascuna linea di alimentazione. Le derivazioni a spina per gli</p>
--	---

	<p>apparecchi utilizzatori con potenza maggiore di 1000 W vanno provviste di interruttore onnipolare. Le prese a spina di tipo mobile devono essere ad uso industriale, conformi alla Norma CEI 23-12 ed avere un grado di protezione IP67. Sono ammessi quadri di cantiere costruiti in serie conformemente alle Norme CEI 17-13/4, denominati ASC (Apparecchiature di Serie per Cantiere) con indicazione dei circuiti comandati. In ambienti con pericolo di esplosione (deposito esplosivi, in presenza di gas o miscele esplosive) realizzare impianti antideflagranti e stagni (rif. D.M. 12.09.59).</p> <p>Il quadro ASC di distribuzione principale (corrente superiore a 125 A):</p> <ol style="list-style-type: none"> <li>1) deve essere provvisto di interruttore generale onnipolare con protezione magnetotermica differenziale, coordinato con l'impianto di messa a terra in modo che in caso di guasto la tensione non superi 25 V (CEI164-8/4 e art. 267 DPR 547/55);</li> <li>2) gli interruttori posti a protezione delle linee di distribuzione che possano assorbire più di 125 A devono essere dotati di idoneo dispositivo atto di assicurare la posizione aperta (lucchetto blocco a chiave. ecc.) (CEI 17-13/4);</li> <li>3) il grado di protezione degli involucri contro la penetrazione di corpi solidi o di liquidi deve essere almeno IP44 per le posizioni al riparo degli agenti atmosferici e IP 55 per gli altri;</li> <li>4) devono essere chiaramente indicati i circuiti ai quali si riferiscono gli organi di comando, i dispositivi e gli strumenti montati (art. 287 DPR 547/55).</li> </ol> <p>Il quadro ASC di distribuzione secondario (corrente inferiore a 125 A):</p> <ol style="list-style-type: none"> <li>1) deve essere provvisto di interruttore generale onnipolare con protezione magnetotermica differenziale, coordinato con l'impianto di messa a terra in modo che in caso di guasto la tensione non superi 25 V (CEI164-8/4 e art. 267 DPR 547/55);</li> <li>2) il grado di protezione degli involucri contro la penetrazione di corpi solidi o di liquidi deve essere almeno IP44 per le posizioni al riparo degli agenti atmosferici e IP 55 per gli altri (CEI 17-13/4);</li> <li>3) a protezione delle prese a spina (preferibilmente uno ogni presa o almeno ogni 6 prese) deve essere installato un interruttore magnetotermico differenziale avente corrente di intervento non superiore a 0.03 A (CEI 17-13/4).</li> </ol> <p>I quadri elettrici ASC di prese a spina (corrente massima assorbita 63 A) oltre a contenere un interruttore magnetotermico differenziale (I<sub>an</sub> &lt; 0.03 A) almeno ogni 6 prese a spina, devono essere dotati, per ogni spina, di un dispositivo di protezione contro i sovraccarichi (CEI 17-13/4. CEI164-8/8, art. 267 DPR 547/55).</p> <p>Le prese a spina devono essere conformi alle norme CEI 23-12 ed avere un grado di protezione minimo IP 44 (interne riparate) o IP 55 (esterne).</p> <p>I conduttori flessibili per derivazioni provvisorie o per l'alimentazione di apparecchi mobili devono avere rivestimento isolante resistente all'usura meccanica. In particolare i cavi isolati con guaina in PVC sono idonei solo per posa fissa. Se i cavi attraversano vie di transito o intralciano la circolazione, devono essere presi gli opportuni provvedimenti per evitare i danneggiamenti meccanici. Per i conduttori di terra, di protezione ed equipotenziali, si deve utilizzare il bicolore giallo-verde, per il conduttore di neutro il colore blu chiaro. In assenza di neutro, il conduttore con isolante blu chiaro può essere utilizzato come conduttore di fase. Non sono richiesti colori particolari per i conduttori di fase (CEI 64-8/5 art. 514.3.1). I conduttori di protezione devono avere sezione minima di 16 mmq se in rame e di 50 mmq se in ferro o acciaio, e per i tratti visibili almeno pari al conduttore di fase.</p> <p>I conduttori elettrici flessibili impiegati per posa mobile (per derivazioni provvisorie o per l'alimentazione di apparecchi portatili o mobili), in conformità alle norme CEI 20-19. UNEL 35359-65 e DPR 547/55:</p> <ol style="list-style-type: none"> <li>1) devono avere doppio isolamento tipo H07RN-F oppure FGIOK 450/750V (conduttori isolati in gomma e cavo con guaina in policloroprene PCP) (art 267 DPR 547/55);</li> <li>2) devono avere una ulteriore protezione contro l'usura meccanica (art 283 DPR 547/55);</li> <li>3) devono essere disposti in sedi protette e non devono intralciare i passaggi nel loro impiego (art. 283 DPR 547/55).</li> </ol> <p>Gli interruttori differenziali devono essere periodicamente (almeno ogni mese) controllati e testati per garantire la funzionalità delle parti meccaniche.</p>
<p><b>Misure ed azioni di prevenzione e protezione</b></p>	<p>Verificare che gli impianti elettrici, in tutte le loro parti costitutive, siano costruiti, installati e mantenuti in modo da prevenire i pericoli derivanti da contatti accidentali con gli elementi sotto tensione ed i rischi di incendio e di scoppio derivanti da eventuali anomalie che si verificassero nel loro esercizio.</p> <p>Si riassumono nel seguito le principali norme della buona tecnica che devono essere tenute in considerazione nell'esecuzione degli impianti elettrici di cantiere, ad integrazione delle norme del Titolo VII del D.P.R. 547/55, che devono comunque sempre essere rispettate.</p> <p><b>REQUISITI DEGLI IMPIANTI ELETTRICI.</b></p> <p>Gli impianti elettrici devono possedere, in relazione alle esigenze della sicurezza del lavoro, i necessari requisiti di idoneità. Detti impianti, inoltre, devono essere costruiti tenendo conto delle caratteristiche dell'ambiente in cui devono essere installati e della funzione cui devono adempiere.</p> <p><b>CARATTERISTICHE DEI MATERIALI.</b></p> <p>Tutti i materiali elettrici, gli apparecchi ed i loro contenitori devono essere adatti all'ambiente in cui sono</p>

installati e devono, in particolare, resistere alle azioni meccaniche, chimiche e termiche alle quali possono essere esposti durante l'esercizio. Il grado di protezione meccanica minimo per tutti i componenti non deve essere inferiore a IP44 secondo la classificazione CET-UNEL. Per le macchine che presentano apparecchiature elettriche che possono essere soggette a getti d'acqua in pressione, il grado di protezione deve corrispondere a IP55.

Il grado di protezione, quale caratteristica costruttiva necessaria per l'uso in ambiente speciale delle macchine, degli apparecchi elettrici, e dei componenti dell'impianto, deve essere indicato dal costruttore degli stessi, in modo indelebile, su ogni macchina, apparecchio, o componente destinato all'equipaggiamento elettrico delle macchine.

Tutti i dispositivi di protezione devono essere dimensionati in relazione alla potenza nominale assorbita dal circuito a valle ed alla portata nominale dei conduttori protetti. La sezione dei conduttori di rame ricotto non deve essere inferiore a 1,5 millimetri quadrati per cavi unipolari e ad 1 millimetro quadrato per cavi multipolari.

I cavi devono essere provvisti di rivestimento isolante continuo adeguato alla tensione ed appropriato, ai fini della sua conservazione ed efficacia, alle condizioni di temperatura, umidità ed aggressività dell'ambiente.

I conduttori devono presentare tanto fra loro quanto verso terra un isolamento adeguato alla tensione dell'impianto.

Per conduttori in vista, devono essere usati cavi isolati con rivestimento protettivo esterno non igroscopico con grado di isolamento non inferiore a tre. Per conduttori in tubo protettivo, devono essere usati cavi isolati con grado di isolamento non inferiore a tre. I conduttori di messa a terra e di protezione devono essere identificati con i colori "giallo-verde" (bicolore).

**DERIVAZIONE A SPINA PER L'ALIMENTAZIONE DELLE MACCHINE.**

Il dispositivo di allacciamento alla rete di alimentazione deve permettere di distaccare completamente l'equipaggiamento elettrico della macchina dalla rete stessa.

Tutte le derivazioni a spina devono avere le parti in tensione delle prese non accessibili senza l'aiuto di mezzi speciali; inoltre, non devono essere accessibili le parti in tensione delle spine quando queste siano in parte o completamente inserite nella presa corrispondente. Le prese devono essere munite di un dispositivo di ritenuta che eviti il disinnesto accidentale della spina.

Non sono ammesse prese a spina mobile (prolunghe).

Le prese a spina devono essere provviste di polo di terra ed essere tali che all'atto dell'innesto il contatto di terra si stabilisca prima di quello di fase, e all'atto del disinnesto l'interruzione si verifichi dopo quella dei contatti di fase.

**EQUIPAGGIAMENTO ELETTRICO DELLE MACCHINE.**

Le macchine devono essere equipaggiate con morsettiera, ovvero con spine fissate stabilmente su apposito supporto.

L'apparecchiatura elettrica della macchina deve essere provvista, a valle del punto di allacciamento alla rete di alimentazione, di un interruttore generale onnipolare che operi l'interruzione simultanea di tutti i conduttori attivi.

Tale interruzione deve:

- essere manovrabile solo a mano;
- avere soltanto le posizioni "aperto" e "chiuso", ben definite;
- raggiungere le posizioni definitive senza arresto in posizione intermedia;
- portare, chiaramente, le indicazioni di "aperto" e "chiuso".

Tutti i circuiti componenti l'equipaggiamento elettrico devono essere protetti contro i corti circuiti.

A monte di ciascun motore di potenza superiore ad 1 kW devono essere installati dispositivi atti a proteggerlo dai sovraccarichi, anche se conseguenti a mancanza di fase.

Le protezioni di cui ai due punti precedenti possono essere effettuate a mezzo di fusibili od interruttori automatici e, comunque, devono essere disposte a valle degli interruttori del circuito da proteggere, ed inserite su tutte le fasi o poli del circuito stesso.

**PROTEZIONE CONTRO I CONTATTI ACCIDENTALI.**

Tutti i collegamenti elettrici dell'impianto devono essere realizzati in modo da evitare qualsiasi pericolo di contatto accidentale con le parti in tensione.

Per le apparecchiature situate in contenitori, deve essere prevista una protezione per impedire qualsiasi contatto accidentale con parti in tensione. La predetta protezione può essere realizzata in uno dei seguenti modi:

- mediante rivestimento o protezione di tutte le parti sotto tensione in modo che esse non possano inavvertitamente essere toccate quando il contenitore è aperto;
- mediante interblocco della porta del contenitore con dispositivo di sezionamento dell'alimentazione;
- mediante il fissaggio della porta con elementi che comportino l'uso di un attrezzo per rimuoverli;
- mediante chiusura della porta con chiave o con attrezzo speciale.

Nei casi in cui alle lettere c) e d) deve essere apposta sulla porta la dicitura: " prima di aprire, togliere la

tensione".

Quando all'interno del contenitore esistono apparecchi elettrici suscettibili di essere azionati durante l'esercizio (non dall'esterno), attenersi unicamente ai mezzi di protezione indicati ai punti a) e b).

#### MODALITÀ INSTALLATIVE DEI CONDUTTORI.

Conduttori appartenenti a circuiti diversi possono essere affiancati nello stesso tubo protettivo, purché sottoposti alla stessa tensione. Se sono sottoposti a tensioni diverse (potenza-ausiliari) devono essere posti in condotti separati, oppure avere grado di isolamento per la tensione più alta alla quale può essere alimentato uno qualunque dei conduttori posti nel condotto.

I cavi devono essere sostenuti in modo appropriato, fissati e disposti in modo da non venire danneggiati da urti, vibrazioni e sfregamenti; inoltre, i raggi di curvatura devono essere appropriati al diametro dei cavi.

I motori devono essere collocati in modo da essere facilmente accessibili per il controllo, la manutenzione, la lubrificazione, lo smontaggio ed il distacco dei conduttori. Si devono inoltre poter tendere o cambiare facilmente le cinghie.

Le carcasse metalliche delle apparecchiature elettriche devono essere munite di morsetto di terra contraddistinto dal simbolo elettrico di terra. Deve essere assicurata continuità elettrica mediante conduttore di rame di sezione adeguata tra le varie parti della carcassa metallica, e tra queste ed il conduttore di terra.

Ogni motore deve essere fornito di apposita targa recante, a caratteri indelebili e resistenti, i seguenti dati:

- 1) nome del costruttore;
- 2) tipo di motore;
- 3) tipo di servizio;
- 4) potenza nominale;
- 5) tensione nominale;
- 6) corrente nominale;
- 7) tipo della corrente;
- 8) frequenza nominale;
- 9) numero di fasi;
- 10) velocità nominale;
- 11) fattore di potenza;
- 12) classe di isolamento;
- 13) collegamento delle fasi;
- 14) condizioni ambientali d'impiego;
- 15) grado di protezione;
- 16) marchio di riconoscimento, che permetta di riconoscere il tipo e l'anno di costruzione.

L'equipaggiamento elettrico della macchina deve comprendere un morsetto principale per la messa a terra posto in prossimità dei morsetti d'entrata dei conduttori d'alimentazione, ovvero, per le macchine provviste di spina, uno spinotto supplementare di terra. Il morsetto deve essere protetto contro la corrosione e marcato in modo durevole ed indelebile con il simbolo di terra. Tutte le viti ed i morsetti destinati alla connessione dei conduttori di terra devono essere opportunamente dimensionati in modo da assicurare un serraggio efficace.

#### SCHEMA DELL'IMPIANTO ELETTRICO.

Tutti i componenti l'equipaggiamento elettrico devono essere identificabili, in modo univoco, tramite lo schema elettrico dei circuiti riportato nel libretto di istruzioni. I libretti di istruzioni delle macchine devono contenere:

- a) schema dei circuiti elettrici e relativa legenda esplicitiva, se necessaria;
- b) distinta o descrizione sommaria dell'equipaggiamento elettrico da cui siano desumibili le caratteristiche dei vari componenti.

Agli effetti del D.P.R. 547/55, un impianto elettrico è ritenuto a bassa tensione quando la tensione del sistema è uguale o minore a 400 Volt efficaci per corrente alternata ed a 600 Volt per corrente continua. Quando tali limiti sono superati, l'impianto elettrico è ritenuto ad alta tensione.

Verificare che le macchine e gli apparecchi elettrici portino l'indicazione della tensione, dell'intensità e del tipo di corrente e delle altre eventuali caratteristiche costruttive necessarie per l'uso.

Verificare che, in ogni impianto elettrico, i conduttori presentino, tanto fra di loro quanto verso terra, un isolamento adeguato alla tensione dell'impianto.

Verificare che tutte le parti metalliche degli impianti ad alta tensione, soggette a contatto delle persone e che per difetto di isolamento o per altre cause potrebbero trovarsi sotto tensione, siano collegate a terra.

Verificare che il collegamento a terra sia realizzato anche negli impianti a bassa tensione situati in luoghi normalmente bagnati o anche molto umidi o in immediata prossimità di grandi masse metalliche, quando la tensione superi i 25 Volt verso terra per corrente alternata ed i 50 Volt verso terra per corrente continua.

Verificare che siano collegate a terra anche le parti metalliche dei ripari posti a protezione contro il contatto accidentale delle persone con conduttori od elementi ad alta tensione, od anche a bassa tensione nei casi di cui al punto precedente.

Quando il collegamento elettrico a terra non sia attuabile o non offra, in relazione a particolari condizioni ambientali, le necessarie garanzie di efficienza, oppure quando non sia consigliabile in relazione alla particolarità dell'impianto, verificare che vengano adottati altri mezzi o sistemi di protezione di sicura efficacia.

Ferma restando l'osservanza delle norme relative alla protezione dei conduttori contro il contatto accidentale, all'isolamento dei conduttori, ed ai collegamenti elettrici a terra, qualora sia necessario ai fini della sicurezza del personale in relazione a particolari caratteristiche dell'impianto od ambientali, i quadri di distribuzione e di manovra e le apparecchiature e le macchine elettriche accessibili devono essere provvisti di tappeti o pedane che abbiano un isolamento adeguato. Verificare che i tappeti e le pedane isolanti abbiano dimensioni tali da consentire la sicura esecuzione delle manovre e da evitare i ribaltamenti.

Le norme approvate con R.D. 1969/40 per l'esecuzione delle linee elettriche esterne, e successive modifiche, sono estese agli impianti negli stabilimenti od aziende soggette al D.P.R. 547/55.

Verificare che la presenza di conduttori nudi nei circuiti ad alta tensione sia limitata all'interno delle officine e cabine elettriche e delle sale prova, ed alle linee esterne. I conduttori nudi nei circuiti ad alta tensione sono di per sé ammessi in ogni altro locale, purché siano completamente racchiusi, singolarmente, od assieme alle relative apparecchiature, in cunicoli in armatura, in armadi, o in custodie metalliche collegate a terra. Sono altresì ammessi i conduttori nudi per tensione di esercizio sino a 1000 Volt per i sistemi di sbarre per elettrolisi, per le linee di contatto per gru a ponte scorrevole ed impianti simili, e per i raccordi ferroviari, purché siano adottate adeguate ed efficaci misure di sicurezza; per i raccordi ferroviari sono ammesse tensioni anche superiori.

Verificare che i conduttori e gli elementi nudi dei circuiti ad alta tensione siano protetti contro il contatto accidentale da idonei ripari rigidi di materiale isolante, non igroscopico, o metallici collegati a terra, solidalmente fissati a parti stabili anche se smontabili. Detti ripari devono essere collocati ad una distanza dai conduttori di tensione di almeno cm. 7 più cm. 0.7 per ogni migliaia di Volt, con un minimo, in ogni caso, di cm. 15.

Per la difesa frontale e laterale, verificare che i ripari di cui all'art. 276 del D.P.R. 547/55 siano estesi verso l'alto sino ad almeno m. 2 dal pavimento, e verso il basso sino al pavimento, o sino ad una distanza da questo tale da impedire, in relazione alle condizioni dell'impianto, il contatto accidentale con i conduttori o con gli elementi in tensione.

Qualora detti ripari non siano costituiti da schermi a parete piena, verificare che le maglie o le aperture abbiano dimensioni tali da non permettere il passaggio della mano.

Nelle officine e cabine elettriche, la difesa frontale e laterale di conduttori può anche essere costituita da un parapetto di altezza non inferiore a metri 1,20 e formato da almeno due robusti correnti rigidi e solidamente fissati alle pareti stabili, posto ad una distanza orizzontale dai conduttori non inferiore a m. 0,60 più cm. 1 ogni mille Volt con un minimo, in ogni caso, di m. 1. In tal caso, verificare che detto parapetto porti bene in vista un avviso indicante il divieto di accedere allo spazio compreso fra il parapetto ed i conduttori prima di avere tolto la tensione.

Quando i conduttori e gli elementi nudi dei circuiti ad alta tensione corrono al di sopra del pavimento o di una piattaforma di lavoro o di passaggio ad un'altezza inferiore a m. 3 più un centimetro ogni mille Volt di tensione, verificare che al di sotto di essi siano applicati i ripari di cui all'articolo 277 del D.P.R. 547/55 (costituiti da schermi pieni o con maglie di piccola dimensione).

Verificare che le norme di cui agli artt. 276, 277 e 278 del D.P.R. 547/55 relative alla protezione dei conduttori e degli elementi nudi dei circuiti ad alta tensione siano osservate anche nei riguardi di cavi e conduttori rivestiti con isolanti in genere, fatta eccezione per quelli provvisti di armatura metallica continua collegata a terra.

Verificare che nelle cabine elettriche non presidiate (che, ai sensi dell'art. 340 del D.P.R. 547/55, sono tenute chiuse a chiave e sono esclusivamente adibite al servizio di distribuzione di energia elettrica) ove non sia possibile adottare le misure di cui agli artt. da 276 a 279 del D.P.R. 547/55 e pertanto le distanze e le altezze ivi indicate siano state congruamente ridotte, la difesa del personale addetto contro il pericolo di contatti accidentali con gli elementi in tensione sia comunque assicurata.

Verificare che, in ogni locale che non sia una officina o cabina elettrica, i conduttori e gli elementi a bassa tensione superiore a 25 Volt verso terra se a corrente alternata, ed a 50 Volt verso terra se a corrente continua, siano provvisti di rivestimento isolante continuo adeguato alla tensione ed appropriato, ai fini della sua conservazione ed efficacia, alle condizioni di temperatura, umidità ed acidità dell'ambiente, oppure siano protetti contro il contatto delle persone ancorché siano fuori della portata di mano, ma in posizione accessibile. Qualora tale contatto non sia evitabile per esigenze di lavorazione, verificare che le persone siano convenientemente isolate.

Verificare che i conduttori fissi o mobili muniti di rivestimento isolante in genere, quando per la loro posizione o il particolare impiego siano soggetti a danneggiamenti per causa meccanica, siano protetti nei tratti soggetti al danneggiamento.

Verificare che i conduttori elettrici flessibili impiegati per derivazioni provvisorie o per l'alimentazione di

	<p>apparecchi o macchine portatili o mobili abbiano un idoneo rivestimento isolante atto a resistere anche all'usura meccanica.</p> <p>Nell'impiego degli stessi conduttori, avere cura che essi non intralcino i passaggi.</p> <p>Allo scopo di impedire che i conduttori e gli apparecchi a bassa tensione subiscano accidentali sopraelevazioni di tensione per effetto di conduttori, trasformatori od apparecchi a tensione superiore, verificare che siano state adottate idonee misure, quali il collegamento a terra del neutro, l'applicazione di valvole di tensione, o altri dispositivi equivalenti.</p> <p>Verificare che analoghe misure di sicurezza siano adottate per evitare contatti fra sistemi di distribuzione a diverse tensioni.</p> <p>Verificare che i circuiti elettrici siano provvisti di valvole fusibili, interruttori automatici o simili, atti a impedire che nelle condutture e negli apparecchi elettrici si raggiungano correnti di intensità tale da far loro assumere temperature pericolose od eccessive.</p> <p>Qualora, in relazione a particolari usi o caratteristiche dell'impianto, l'interruzione automatica della corrente possa determinare condizioni di pericolo, verificare che i circuiti siano protetti contro i sovraccarichi di corrente mediante altri idonei dispositivi.</p> <p>Verificare che gli impianti elettrici siano provvisti di idonei dispositivi di protezione contro gli effetti delle scariche atmosferiche.</p> <p>Le disposizioni relative alla protezione contro il contatto accidentale si applicano anche ai conduttori ed elementi in tensione nei quadri di distribuzione e di manovra, compresi quelli esistenti nella parte posteriore dei quadri stessi. Può derogarsi a tali disposizioni solo per i quadri a bassa tensione delle officine e delle cabine elettriche, salvo nei casi in cui esse siano ritenute necessarie in relazione a particolari condizioni di impianto, e sempre che siano adottate altre idonee misure e cautele.</p> <p>Verificare che gli organi di comando, i dispositivi, e gli strumenti montati sui quadri portino una chiara indicazione dei circuiti ai quali si riferiscono.</p> <p>Verificare che gli impianti elettrici di utilizzazione siano provvisti, all'arrivo di ciascuna linea di alimentazione, di un interruttore onnipolare.</p> <p>Quando sia necessario sezionare singole parti di un impianto, verificare che in ciascuna delle relative derivazioni sia stato inserito un separatore.</p> <p>Verificare che gli interruttori elettrici e simili soddisfino alle seguenti condizioni:</p> <ol style="list-style-type: none"> <li>raggiungere le posizioni definitive di aperto e chiuso senza arresto in posizione intermedia;</li> <li>interrompere la corrente massima per la quale sono previsti senza dar luogo ad arco permanente né a corto circuito o messa a terra dell'impianto;</li> <li>operare con azione simultanea su tutti i conduttori del circuito controllato, esclusi gli eventuali conduttori di messa a terra ed, eventualmente, il neutro (è fatta eccezione per gli interruttori ad apertura cosiddetta "fase per fase" al servizio degli impianti di trasmissione e di distribuzione di energia elettrica);</li> <li>essere costruiti o protetti, quando non siano installati in centrali o cabine elettriche chiuse, in modo da rendere impossibile il contatto accidentale con le parti in tensione quando questa è superiore a 25 Volt verso terra se alternata ed a 50 Volt verso terra se continua;</li> <li>essere costruiti ed installati in modo da assicurare la stabilità della posizione di apertura e chiusura;</li> <li>portare chiaramente, se di tipo chiuso, le indicazioni di distacco e di inserimento (è fatta eccezione per i piccoli interruttori e simili sino a 6 Ampere).</li> </ol> <p>Verificare che gli interruttori unipolari, sui circuiti a corrente alternata, siano applicati solo su circuiti bipolari a bassa tensione per impianti di illuminazione installati in locali asciutti e per potenze non superiori a 1000 Watt.</p> <p>Verificare che i pulsanti di comando degli interruttori degli impianti elettrici siano costruiti ed installati in modo che non sia possibile l'accidentale azionamento degli stessi e portino chiaramente le indicazioni di inserimento e di distacco.</p> <p>Verificare che anche i pulsanti di comando degli interruttori e dei teleruttori siano dotati di indicazione del distacco e dell'inserimento.</p> <p>Nei circuiti ad alta tensione delle officine e cabine elettriche, verificare che la continuità metallica di tutti i conduttori che fanno capo all'officina o cabina, esclusi i conduttori di terra, possa essere interrotta in modo evidente in corrispondenza degli arrivi o delle partenze dei conduttori stessi mediante l'uso di separatori.</p> <p>Verificare che i separatori siano stati correttamente installati, al fine di consentire la messa fuori circuito di macchinario ed apparecchiature.</p> <p>In modo particolare, verificare che gli interruttori si possano isolare mediante separatori posti a monte od a valle o da entrambi le parti, e visibili da un luogo di facile accesso.</p> <p>Per gli interruttori muniti di dispositivo di innesto e disinnesco nel circuito azionabile ad interruttore disinserito, tali dispositivi sostituiscono il separatore, purché ne sia palese la avvenuta manovra.</p> <p>Verificare che i separatori siano costruiti e disposti in modo da potersi manovrare agevolmente senza pericolo mediante adatto fioretto isolante o comando meccanico.</p> <p>Verificare che i separatori siano installati, per quanto tecnicamente possibile, in modo che i coltelli non siano in tensione a separatore aperto, e costruiti ed installati in modo che non possano chiudersi ed aprirsi casualmente da loro stessi.</p> <p>Quando, in relazione alle caratteristiche dell'impianto, sia ritenuto necessario, i separatori devono essere</p>
--	---

di tipo a comando simultaneo per tutte le fasi del circuito.

Verificare che le valvole fusibili siano costruite ed installate in modo da soddisfare, oltre che ai requisiti indicati nell'art. 285 del D.P.R. 547/55, anche le seguenti condizioni:

a) permettere, per circuiti ad alta tensione, il ricambio dei fusibili sotto tensione senza pericolo per i lavoratori;

b) essere disposte, negli impianti a bassa tensione, a valle degli interruttori;

c) essere inserite su tutti i poli o le fasi delle linee protette, ad eccezione del conduttore neutro.

Verificare che gli interruttori automatici inseriti a protezione dei circuiti soddisfino le condizioni stabilite dagli artt. 290 e 291 del D.P.R. 547/55.

In deroga a quanto stabilito al comma c) del predetto art. 290, verificare che gli interruttori automatici possano funzionare anche per scatti limitati a singoli conduttori.

Verificare che le macchine, i trasformatori, i condensatori elettrici e simili, a tensione superiore a 25 Volt verso terra se a corrente alternata ed a 50 Volt verso terra se a corrente continua, ove non abbiano le parti nude in tensione in posizione inaccessibile o protetta a norma degli artt. 276 e 281 del D.P.R. 547/55, abbiano le stesse parti nude chiuse nell'involucro esterno o protette mediante copertura o ripari solidamente fissati, con la sola esclusione dei collettori ad anelli e delle relative spazzole delle macchine elettriche.

Verificare che le macchine elettriche, i trasformatori, i condensatori e le apparecchiature elettriche in genere funzionanti a tensione superiore a 1000 Volt siano installati in locali appositi od in recinti che possono essere anche a cielo aperto, muniti di porte di accesso chiudibili a chiave, a meno che non si tratti di motori accoppiati a macchine operatrici.

Quando le porte di detti locali immettono in ambienti o luoghi dove sono o possono transitare persone diverse da quelle addette alle stesse macchine ed apparecchi, verificare che esse siano costantemente tenute chiuse a chiave.

Verificare che le pareti dei locali dove sono installate dette macchine ed apparecchi siano costruite con materiale incombustibile (può tuttavia derogarsi per le cabine elettriche provvisorie non annesse ad altri edifici).

La segregazione in locale apposito non è obbligatoria per i trasformatori, i reattori ed apparecchi simili a tensione non superiore a 15000 Volt e di potenza non superiore a 1500 Watt, utilizzati per usi speciali compresa l'illuminazione mediante tubi a catodo freddo, purché collocati fuori della portata di mano, chiusi entro armadi o custodie, e protetti in conformità delle disposizioni del D.P.R. 547/55.

Verificare che i trasformatori elettrici in olio contenenti una quantità di olio superiore ai 500 chilogrammi, quando non siano installati in cabine isolate, siano provvisti di pozzetti o vasche o di altre opere atte ad impedire il dilagare dell'olio infiammato all'esterno delle cabine o dei recinti.

Verificare che i condensatori di potenza superiore a 1 KVA siano provvisti di dispositivi atti ad eliminare la carica residua quando il condensatore è disinserito; tali dispositivi non sono richiesti quando il condensatore rimane stabilmente collegato elettricamente alla macchina riasata, anche dopo che il complesso è disinserito dalla rete.

Verificare che le batterie di accumulatori che comportano tensioni nominali superiori ai 220 Volt siano:

a) disposte in modo che non sia possibile per lo stesso lavoratore il contatto accidentale con elementi aventi una differenza di potenziale superiori a tale limite; b) contornate da una pedana isolante, se fissate.

Verificare che i locali contenenti accumulatori e che, in relazione alla loro cubatura e alla capacità e tipo delle batterie in essi esistenti, possono presentare pericoli di esplosione delle miscele gassose:

a) siano ben ventilati;

b) non contengano macchine di alcun genere né apparecchi elettrici o termici;

c) siano illuminati secondo le disposizioni dell'art. 332 del D.P.R. 547/55;

d) abbiano esposto, sulla porta d'ingresso, un avviso richiamante il divieto di fumare e di introdurre lampade od altri oggetti a fiamma libera.

Verificare che non venga impiegata tensione superiore a 220 Volt per gli impianti di illuminazione ad incandescenza.

Verificare che, per l'illuminazione all'esterno dei fabbricati e nelle officine elettriche, si impieghino tensioni inferiori a 380 Volt.

Per gli impianti in serie ed a luminescenza all'esterno sono ammesse tensioni sino a 6000 Volt. Detti impianti sono ammessi anche all'interno, purché i conduttori di alimentazione siano adeguatamente isolati e protetti a norma dell'art. 279 del D.P.R. 547/55, ed il ricambio delle lampade sia effettuato a circuito disinserito, oppure usando apposita apparecchiatura isolata da terra.

Verificare che le lampade elettriche ad incandescenza ed i relativi portalampada siano costruiti in modo che il montaggio e lo smontaggio delle lampade possa effettuarsi senza toccare parti in tensione e, a lampade montate, non sia possibile il contatto con dette parti.

Verificare che le lampade elettriche collocate in locali bagnati o molto umidi, o presso tubazioni o grandi masse metalliche, o a facile portata di mano presso macchine e posti di lavoro in genere, oltre a soddisfare ai requisiti di cui ai punti precedenti, abbiano il portalampade con le parti esterne di materiale isolante non igroscopico.

Verificare che negli impianti di illuminazione a tubi luminescenti o fluorescenti i conduttori, compresi i tratti di collegamento tra i vari tubi, siano provvisti di rivestimento isolante adeguato alla tensione del

ciruito, o siano collocati fuori dalla portata di mano. Verificare anche che i terminali metallici nudi sotto tensione, o che possono essere messi in tensione, siano completamente protetti mediante custodia di materiale isolante.

Verificare che gli impianti di illuminazione a tubi fluorescenti o luminescenti a catodo freddo siano provvisti di interruttore onnipolare sulla linea primaria di alimentazione del trasformatore.

Verificare che le derivazioni a spina, compresi i tratti di conduttori mobili intermedi, siano costruite ed utilizzate in modo che, per nessuna ragione, una spina (maschio) che non sia inserita nella propria sede (femmina) possa risultare sotto tensione.

Verificare che le prese per spina soddisfino alle seguenti condizioni:

- a) non sia possibile, senza l'uso di mezzi speciali, venire in contatto con le parti in tensione della sede (femmina) della presa;
- b) sia evitato il contatto accidentale con la parte in tensione della spina (maschio) durante la inserzione e la disinserzione.

Accertarsi sempre che il collegamento elettrico a terra sia continuo. Ciò si ottiene curando che, nelle prese di corrente, gli spinotti ed i corrispondenti alveoli non presentino differenze di diametro.

Verificare che le derivazioni a spina per l'alimentazione di macchine ed apparecchi di potenza superiore ai 1000 Watt siano provviste, a monte della presa, di interruttore, escluso il neutro, per permettere l'inserimento ed il disinserimento della spina a circuito aperto.

Verificare che le macchine e gli apparecchi elettrici mobili o portatili siano alimentati solo da circuiti a bassa tensione (con la sola deroga per gli apparecchi di sollevamento, per i mezzi di trazione, per le cabine mobili di trasformazione e per quelle macchine ed apparecchi che, in relazione al loro specifico impiego, debbono necessariamente essere alimentati ad alta tensione).

Per i lavori all'aperto, ferma restando l'osservanza di tutte le altre disposizioni del D.P.R. 547/55 relativamente agli utensili elettrici portatili, è vietato l'uso di utensili a tensione superiore a 220 Volt verso terra.

Nei lavori in luoghi bagnati o molto umidi e nei lavori a contatto od entro grandi masse metalliche é vietato l'uso di utensili elettrici portatili a tensione superiore a 50 Volt verso terra.

Se l'alimentazione degli utensili è fornita da una rete a bassa tensione attraverso un trasformatore, verificare che questo abbia avvolgimenti (primario e secondario) separati ed isolati fra loro, e che funzioni con punto mediano dell'avvolgimento secondario collegato a terra.

Verificare che tutti gli utensili elettrici portatili e le macchine e gli apparecchi mobili con motore elettrico incorporato alimentati a tensione superiore a 25 Volt verso terra se alternata, ed a 50 Volt verso terra se continua, abbiano l'involucro metallico collegato a terra.

Verificare che l'attacco del conduttore di terra sia realizzato con spinotto ed alveolo supplementari facenti parte della presa di corrente o con altro idoneo sistema di collegamento.

Verificare che tutti gli utensili elettrici portatili e gli apparecchi elettrici mobili abbiano un isolamento supplementare di sicurezza fra le parti interne in tensione e l'involucro metallico esterno.

Verificare che tutti gli utensili elettrici portatili siano muniti di un interruttore incorporato nella incastellatura che consenta di eseguire con facilità e sicurezza la messa in moto e l'arresto (é parimenti necessario munire di interruttore di alimentazione le macchine e gli apparecchi mobili con motore elettrico incorporato).

Verificare che le lampade elettriche portatili soddisfino ai seguenti requisiti:

- a) avere l'impugnatura di materiale isolante non igroscopico;
- b) avere le parti in tensione, o che possono essere messe in tensione in seguito a guasti, completamente protette in modo da evitare ogni possibilità di contatto accidentale;
- c) essere munite di gabbia di protezione della lampadina, fissata mediante collare esterno all'impugnatura isolante;
- d) garantire il perfetto isolamento delle parti in tensione dalle parti metalliche eventualmente fissate all'impugnatura.

Verificare che tutte le lampade elettriche portatili usate in luoghi bagnati o molto umidi ed entro o a contatto di grandi masse metalliche, oltre a soddisfare alle condizioni del punto precedente, siano alimentate a tensione non superiore a 25 Volt verso terra e siano provviste di un involucro di vetro.

Se la corrente di alimentazione di dette lampade é fornita attraverso un trasformatore, verificare che questo abbia avvolgimenti (primario e secondario) separati ed isolati tra di loro.

Nell'ambito delle aziende e delle attività soggette al D.P.R. 547/55, sono vietati sistemi di trazione elettrica con prese a terza rotaia.

Verificare che le linee di contatto per trazione elettrica, salvo disposizioni più restrittive delle altre leggi o regolamenti speciali, siano poste ad altezza dal suolo o dal piano del ferro non inferiore ai seguenti limiti:

- a) m. 5 per le linee all'aperto e per quelle non protette all'interno di edifici, salvo quanto è disposto dalla successiva lettera b);
- b) m. 3,50 per le linee nell'interno di edifici, quando le linee siano efficacemente protette contro contatti accidentali mediante ripari a canale o simili di materiale isolante non igroscopico o metallici collegati a terra;
- c) m. 2,50 o m. 3 nell'interno delle gallerie e nei piazzali adiacenti, a seconda che le linee siano o meno protette contro il contatto accidentale in conformità a quanto stabilito dalla precedente lettera



b). Verificare che i sostegni di sospensione dei conduttori delle linee di contatto per trazione elettrica siano disposti in modo ed a distanza tale tra di loro e dai loro attacchi alle parti stabili che, in caso di rottura di una sospensione, i conduttori od altri elementi di collegamento in tensione non possano abbassarsi a meno di m. 3 dal pavimento o dal piano del ferro nelle condizioni di impianto di cui alle lettere a) e b) del punto precedente, ed a meno di m. 2,50 nelle condizioni di impianto di cui alla lettera c) dello stesso.

Allo scopo di impedire contatti accidentali dei veicoli ordinari o dei loro carichi con le linee elettriche aeree di contatto, verificare che siano adottati appropriati provvedimenti e cautele, quali l'applicazione di barriere e la delimitazione di attraversamenti protetti e di banchine di transito per i mezzi ordinari.

Verificare che i circuiti elettrici di alimentazione delle linee aeree di contatto per trazione elettrica siano provvisti di interruttori automatici per massima corrente, atti ad interrompere l'alimentazione della linea qualora si stabilisca una intensità di corrente pericolosa.

Per i collegamenti elettrici a terra delle parti metalliche previsti nell'art. 271 e negli altri articoli del D.P.R. 547/55, verificare che siano usati conduttori di sezione adeguata all'intensità della corrente verso terra, e comunque non inferiore a 16 millimetri quadrati se di rame ed a 50 millimetri quadrati se di ferro o di acciaio zincato. Possono essere tollerate, per i tratti visibili dei conduttori di terra in rame, sezioni inferiori ai 16 millimetri quadrati, purché non inferiori alla sezione dei conduttori del circuito elettrico, sino ad un minimo, in ogni caso, di 5 millimetri quadrati. Verificare che i conduttori di terra siano protetti contro il danneggiamento ed il deterioramento.

Verificare che le loro connessioni alle parti metalliche da collegare a terra ed al dispersore siano eseguite solo mediante saldatura o serraggio con bulloni, o con altri sistemi egualmente efficienti.

Verificare che il dispersore per la presa di terra sia (per materiale di costruzione, forma, dimensione e collocazione) appropriato alla natura ed alle condizioni del terreno, in modo da garantire, per il complesso delle derivazioni a terra, una resistenza non superiore a 20 Ohm per gli impianti utilizzatori a tensione sino a 1000 Volt.

Per tensioni superiori e per le cabine ed officine elettriche, verificare che il dispersore presenti quella minor resistenza di sicurezza adeguata alle caratteristiche e alle particolarità degli impianti.

E' vietato l'uso, come dispersori per le prese di terra, delle tubazioni di gas, aria compressa e simili. Sono invece ammesse, per impianti a tensione non superiori a 1000 Volt, le tubazioni di acqua, purché facciano parte di reti estese e l'attacco del conduttore di terra sia riportato a monte delle eventuali derivazioni.

Verificare che l'impianto di messa a terra sia realizzato a regola d'arte, come stabilito dalla legge n. 186 del 1/3/68 (che, in pratica, fa rinvio alle norme CEI).

Tali norme prevedono che l'impianto di terra sia dimensionato in relazione al valore della massima corrente che può essere dispersa, e quindi coordinato con le protezioni dell'impianto utilizzatore, secondo la formula  $RT \leq 50/Is$  dove "RT" è la resistenza dell'impianto di terra in Ohm, "50" è la tensione di contatto massima consentita in Volt; ed "Is" è il minimo valore di corrente, in Ampère, per cui l'interruttore automatico sicuramente interviene o il fusibile fonde, riferendosi al più "grosso" degli interruttori posti a protezione delle singole derivazioni, cioè quello con la maggior corrente di taratura.

Ove tale risultato non sia conseguibile, adottare interruttori con relè differenziali.

Verificare che i collegamenti equipotenziali con l'impianto di messa a terra siano effettuati per tutte le strutture e masse metalliche accessibili esistenti nell'area dell'impianto elettrico utilizzatore, con particolare riferimento alla struttura metallica del cemento armato. La resistenza dell'impianto di messa a terra nel suo insieme, risulterà altresì, in tal modo, diminuita, presentando tali elementi e strutture una resistenza di terra di valore molto modesto.

Per le prese di terra degli scaricatori si applicano le disposizioni degli artt. 324 e 326 del D.P.R. 547/55 relative alla comune messa a terra delle masse metalliche.

Verificare che i conduttori di terra degli scaricatori abbiano la minor lunghezza possibile, abbiano percorsi senza brusche svolte, e siano protetti contro il contatto accidentale.

Verificare che la loro sezione non sia inferiore a 25 millimetri quadrati.

Nella posa dei conduttori e dei dispersori, adottare particolari accorgimenti in relazione alle varie condizioni ambientali e dell'impianto, per evitare danni e pericoli derivanti dal passaggio della corrente massima prevista dal funzionamento degli scaricatori.

Verificare che gli impianti di messa a terra siano verificati prima della messa in servizio e periodicamente ad intervalli non superiori a due anni, allo scopo di accertarne lo stato di efficienza.

Mantenere le installazioni sotto controllo e curarne la buona manutenzione, affinché le loro condizioni di efficienza si mantengano inalterate.

Denunciare all'USL l'impianto di messa a terra entro 30 giorni dalla sua entrata in funzione usando l'apposito modello.

Tenere copia di tale denuncia in cantiere.

Per il collegamento degli utensili elettrici portatili e degli apparecchi mobili con motore incorporato (betoniera, argani a bandiera, gruette a palo, trasportatori, seghe circolari, ecc.) verificare che gli elettricisti installatori si attengano al disposto dell'art. 314 del D.P.R. 547/55 (che prevede l'impianto quadripolare) ed accertarsi che il collegamento a terra sia continuo.

Verificare che i collegamenti dei conduttori di terra siano effettuati a regola d'arte e che, nelle prese di corrente, gli spinotti ed i corrispondenti alveoli non presentino incrostazioni, ossidazioni né differenze di diametro.

Per le officine e cabine elettriche, fare eseguire le verifiche periodiche almeno ogni cinque anni, tranne nei casi di impianti di messa a terra artificiali, per i quali rimane fermo l'intervallo di due anni.

Non sono ammesse installazioni elettriche, salvo quanto è disposto negli artt. 330 e 331 del D.P.R. 547/55, nei luoghi ove esistono pericoli di esplosione o di incendio in dipendenza:

- della presenza o sviluppo di gas o miscele esplosive o infiammabili;
- della fabbricazione, manipolazione o deposito di materie esplosive.

Ciò non si applica nei riguardi delle installazioni elettriche costituenti parti integranti ed essenziali dei processi chimici di produzione, sempre che siano adottate le necessarie misure di sicurezza.

Nei luoghi di cui al punto precedente, quando sia necessario, in relazione alle esigenze del processo di lavorazione o dell'esercizio o delle particolari condizioni dell'impianto, possono essere installati motori elettrici, purché questi, le relative apparecchiature ed i relativi conduttori di alimentazione siano, singolarmente e per tutto l'insieme della installazione, di tipo "antideflagrante", dichiarati come tali dal costruttore.

Nei luoghi ove vengono eseguite lavorazioni che sviluppino polveri comportanti pericoli di esplosione o di incendio, sono ammesse soltanto installazioni elettriche per la forza motrice di tipo "antideflagrante" o di tipo stagno o chiuso, tali da impedire l'accensione dei miscugli esplosivi, ed installazioni per illuminazione rispondenti alle prescrizioni del punto seguente.

Nei luoghi indicati negli artt. 329 e 331 del D.P.R. 547/55 l'illuminazione elettrica può essere effettuata solo dall'esterno, per mezzo di lampade collocate in nicchie munite, verso l'interno del luogo da illuminare, di robuste lastre di vetro a chiusura ermetica. Nei casi in cui non sia tecnicamente possibile effettuare una conveniente illuminazione elettrica con lampade collocate in nicchie chiuse, e nei luoghi indicati nell'art. 331 del D.P.R. 547/55, è ammesso l'impiego di lampade protette da un robusto involucro di vetro a chiusura ermetica, comprendente anche il portalamпада e le relative connessioni con i conduttori di alimentazione.

In questi impianti, verificare che i conduttori elettrici siano adeguatamente isolati e protetti con guaine resistenti.

Verificare che gli interruttori per il comando delle lampade e le eventuali valvole fusibili siano di tipo antideflagrante per i luoghi indicati dal primo comma dell'art. 329 od anche di tipo stagno o chiuso per i luoghi indicati nell'art. 331 del D.P.R. 547/55.

Verificare che le linee che alimentano gli impianti elettrici installati nei luoghi contemplati negli artt. 329 e 331 del D.P.R. 547/55 siano provviste, all'esterno dei locali pericolosi o prima dell'entrata nella zona pericolosa, di interruttori onnipolari.

È vietato togliere le custodie di sicurezza ed eseguire lavori sulle installazioni elettriche contemplate negli artt. 329 e seguenti del D.P.R. 547/55 prima di avere aperto gli interruttori onnipolari esterni di alimentazione del circuito ed averne assicurata la posizione di apertura con mezzi idonei.

Nei luoghi contemplati dagli artt. 329 e 331 del D.P.R. 547/55, qualora vi sia la possibilità di scariche elettrostatiche, verificare che siano adottate le seguenti misure di sicurezza:

- collegamento elettrico a terra delle parti metalliche delle pareti, dei tetti, delle incastellature, delle macchine e delle trasmissioni;
- installazione di mezzi o dispositivi aventi lo scopo di disperdere le cariche elettrostatiche che si possono produrre nelle cinghie di cuoio delle trasmissioni (essi debbono però essere tali da non dare luogo alla produzione di scintille);
- collegamento elettrico tra di loro, senza soluzione di continuità e per tutta l'estensione della rete, degli elementi delle tubazioni metalliche per il trasporto o la circolazione delle polveri e delle fibre, e collegamento elettrico a terra dell'intera rete di tubazioni;
- collegamento elettrico delle strutture metalliche dei serbatoi dei liquidi infiammabili con le strutture metalliche dei mezzi di trasporto degli stessi liquidi, durante le operazioni di carico e scarico, e collegamento elettrico a terra di tutto il sistema qualora il veicolo sia provvisto di pneumatici.

Verificare che le installazioni elettriche previste dagli artt. 330 e 332 del D.P.R. 547/55 siano sottoposte a verifica almeno una volta ogni due anni.

Verificare che nelle officine e nelle cabine elettriche sia permanentemente esposto uno schema dell'impianto, con chiare indicazioni relative alle connessioni ed alle apparecchiature essenziali.

Verificare che nei locali in cui si trovino conduttori ad alta tensione a valori diversi o conduttori sia ad alta che a bassa tensione, questi siano contraddistinti con particolari colorazioni, e che il significato di detta colorazione (valore della tensione) sia reso evidente mediante apposita tabella.

Qualora la tensione sia unica, verificare che questa sia chiaramente indicata in prossimità dei conduttori.

Nei luoghi ove esistano impianti ad alta tensione, verificare che l'esistenza del pericolo di morte sia indicata con il contrassegno del teschio.

Verificare che sulla porta d'ingresso delle officine e cabine elettriche sia esposto un avviso indicante il divieto di ingresso per le persone non autorizzate.

Verificare che le porte di accesso alle officine e cabine elettriche non presidiate, oltre ad avere le indicazioni di cui all'articolo precedente, siano tenute chiuse a chiave.

Verificare che nei locali delle officine o cabine elettriche sia predisposto un mezzo di illuminazione sussidiaria indipendente, e che sia questo, sia i dispositivi che lo azionano, siano collocati in luoghi prontamente reperibili in caso di bisogno e noti al personale.

È vietato depositare nei locali delle officine e cabine elettriche, ove esistano elementi dell'impianto, materiali, indumenti ed attrezzi che non siano attinenti all'esercizio dell'impianto stesso.

Verificare che nei locali delle officine e delle cabine elettriche sia esposta in modo visibile una tabella con le istruzioni sui soccorsi da prestarsi ai colpiti da corrente elettrica.

Verificare che analogo provvedimento sia adottato negli stabilimenti e luoghi di lavoro in genere dove è utilizzata corrente ad alta tensione, o dove la corrente, in relazione al suo uso ed alle condizioni locali, può costituire pericolo.

È vietato eseguire lavori su elementi in tensione e nelle loro immediate vicinanze, quando la tensione è superiore a 25 Volt verso terra, se alternata, od a 50 Volt verso terra, se continua. Può derogarsi dal suddetto divieto per tensioni non superiori a 1000 Volt, purché:

- a) l'ordine di eseguire il lavoro su parti in tensione sia dato dal capo responsabile;
- b) siano adottate le necessarie misure atte a garantire la incolumità dei lavoratori.

È vietato eseguire lavori su macchine, apparecchi e condutture elettrici ad alta tensione e nelle loro immediate vicinanze, salvo quanto stabilito nel secondo comma dell'art. 343 del D.P.R. 547/55, senza avere prima:

- a) tolto la tensione;
- b) interrotto visibilmente il circuito nei punti di possibile alimentazione dell'impianto su cui vengono eseguiti i lavori;
- c) esposto un avviso su tutti i posti di manovra e di comando con l'indicazione "lavori in corso, non effettuare manovre";
- d) isolata e messa a terra, in tutte le fasi, la parte dell'impianto sulla quale o nelle cui immediate vicinanze sono eseguiti i lavori.

Quando i lavori su macchine, apparecchi e condutture elettriche ad alta tensione sono eseguiti in luoghi dai quali le misure di sicurezza previste nei commi b) e c) dell'art. 345 del D.P.R. 547/55 non sono direttamente controllabili dai lavoratori addetti, verificare che questi, prima di intraprendere i lavori, abbiano chiesto e ricevuto conferma dell'avvenuta esecuzione delle misure di sicurezza sopra indicate.

In ogni caso i lavori non devono essere iniziati se i lavoratori addetti non abbiano ottemperato alle disposizioni di cui al comma d) dello stesso articolo.

Non ridare tensione nei tratti già sezionati per la esecuzione dei lavori se non dopo che i lavoratori che devono eseguire le relative manovre non abbiano ricevuto dal capo della squadra che ha eseguito i lavori, o da chi ne fa le veci, avviso che i lavori sono stati ultimati e che la tensione può essere applicata.

Nei lavori in condizione di particolare pericolo su macchine, apparecchi o conduttori elettrici la cui esecuzione sia affidata a un solo lavoratore, verificare che sia sempre presente anche un'altra persona.

Verificare che i lavoratori addetti all'esercizio di installazioni elettriche, o che comunque possano eseguire lavori, operazioni o manovre su impianti, macchine od apparecchiature elettrici, abbiano a disposizione o siano individualmente forniti di appropriati mezzi ed attrezzi quali fioretti o tenaglie isolanti, pinze con impugnatura isolata, guanti e calzature isolanti, scale, cinture e ramponi.

Verificare che i fioretti costruiti con materiale non sufficientemente isolante siano muniti di un isolatore intermedio, collocato in posizione tale che il lavoratore possa eseguire le manovre senza dover afferrare il fioretto con una o con entrambe le mani sul tratto oltre l'isolatore opposto alla impugnatura. I fioretti di cui sopra non devono essere appoggiati alle pareti, ma appesi ad appositi ganci.

Adibire al governo delle officine e cabine elettriche presidiate almeno due lavoratori ogni qualvolta la presenza di uno solo sia insufficiente o pregiudizievole per la sicurezza personale in relazione alla ubicazione od alle speciali condizioni delle installazioni od alla particolare pericolosità delle manovre od operazioni di esercizio.

Gli impianti devono essere realizzati da ditta in possesso dei requisiti tecnico professionali previsti dalla L. 46/90; l'installatore deve rilasciare la dichiarazione di conformità corredata degli allegati obbligatori. Non lavorare su parti in tensione.

Scegliere l'interruttore generale di cantiere con corrente nominale adeguata alla potenza installata nel cantiere e potere d'interruzione adeguato. È opportuno che l'interruttore sia di tipo differenziale.

In un quadro elettrico, un interruttore differenziale con  $I_d$  minore o uguale a 30mA, non può proteggere più di 6 (sei) prese (CEI 17-13/4 art. 9.6.2).

Installare poi interruttori magnetotermici con corrente nominale adeguata al conduttore da proteggere. Utilizzare conduttori con sezione adeguata al carico ed alle lunghezze.

Dimensionare le linee in modo che la caduta di tensione fra il contatore ed un qualsiasi punto dell'impianto non superi il 4% della tensione nominale dell'impianto stesso (CEI 64-8 art. 525).

Realizzare l'ingresso di un cavo nell'apparecchio mediante idoneo passacavo, in modo da non compromettere il grado di protezione ed evitare che, tirando il cavo medesimo, le connessioni siano sollecitate a trazione.

Adottare mezzi personali di protezione (casco, guanti, scarpe ed altri mezzi) conformi alle norme UNI-EN di cui al D.M. 17/1/1997).

Adottare mezzi idonei ad evitare l'avvicinamento delle persone, per mezzo di opportuni avvisi e

	<p>transennamenti nel rispetto e con le modalità di cui all'art. 12 del DPR 547/1955.          Adottare utensili conformi al DM 20/11/1968, in deroga all'art. 314 del DPR 547/1955.          Realizzare i collegamenti elettrici a terra previsti dagli artt. 271 e 272 del DPR 547/55 con le modalità di cui agli artt. 324 e 325 del DPR 547/55.          Installare quadri elettrici conformi alle disposizioni di cui all'art. 287 del DPR 547/1955.          Adottare segnaletica di sicurezza conforme al D.Lgs. 14/8/1996 n. 493.</p>
<b>Dispositivi di protezione individuali</b>	<p>I lavoratori interessati alla presente procedura esecutiva devono essere dotati della normale attrezzatura antinfortunistica ed in particolare di casco, guanti e scarpe isolanti.          I lavoratori addetti all'esercizio di installazioni elettriche, o che comunque possono eseguire lavori, operazioni o manovre su impianti, macchine od apparecchiature elettrici, devono avere a disposizione od essere individualmente forniti di appropriati mezzi ed attrezzi, quali fioretti o tenaglie isolanti, pinze con impugnatura isolata, guanti e calzature isolanti, scale, cinture e ramponi chiave.</p>
<b>Adempimenti normativi</b>	<p>L'impianto di messa a terra deve essere denunciato all'USL entro 30 giorni dalla sua entrata in funzione usando l'apposito modello. Copia di tale denuncia deve essere tenuta in cantiere          Prima verifica dell'impianto entro 30 giorni con denuncia all'ISPESL; controllo ogni due anni da parte della USL .</p>

## Scheda: OG030, INSTALLAZIONI DI CANTIERE

<b>Descrizione della fase di lavoro</b>	<b>12.4 Impianto di terra contro le scariche atmosferiche.</b>
<b>Imprese e Lavoratori Autonomi</b>	
<b>Attrezzature di lavoro</b>	Escavatore, compressore, martello pneumatico o elettrico, conduttore giallo verde di sezione adeguata, paline di terra.

### **Rischi: individuazione e valutazione**

	<b>Situazione Pericolosa</b>	<b>Probabilità</b>	<b>Magnitudo</b>	<b>Rischio</b>
1)	Contusioni alle mani nel serraggio di parti metalliche.	4	1	4
2)	Danni agli occhi causati dalla saldatura.	2	2	4
3)	Ferite da punta per l'uso di profilati metallici.	3	1	3
4)	Ferite e contusioni alle mani nel serraggio dei bulloni.	3	1	3
5)	Lesioni alle mani nell'infissione delle paline di terra.	4	1	4
6)	Shock elettrico.	1	3	3
7)	Tagli ed abrasioni alle mani.	3	1	3

<b>Riferimenti legislativi in tema di sicurezza</b>	<p>Le strutture metalliche degli edifici e delle opere provvisorie, i recipienti e gli apparecchi metallici di notevoli dimensioni situati all'aperto, devono per se stessi o mediante conduttore e dispersore appositi, risultare collegati elettricamente a terra in modo da garantire la dispersione delle scariche atmosferiche (rif. D.P.R. 547/55 art. 39).</p> <p>Le installazioni ed i dispositivi di protezione contro le scariche atmosferiche devono essere controllati per accertarne lo stato di efficienza (rif. D.P.R. 547/55 art. 40).</p> <p>Tutti gli impianti devono essere realizzati a regola d'arte: gli impianti realizzati secondo le norme CEI sono considerati a regola d'arte (art 1,2 - D.P.R. 186/68).</p>
---	---

<b>Misure ed azioni di prevenzione e protezione</b>	<p>L'impianto deve essere realizzato da ditta in possesso dei requisiti tecnico professionali previsti dalla L.46/90.</p> <p>L'installatore deve rilasciare la dichiarazione di conformità corredata degli allegati obbligatori.</p> <p>L'impianto non deve essere distinto dall'impianto di terra del cantiere e si deve collegare a quest'ultimo. Utilizzare corda di rame da 35 mmq per il collegamento del traliccio della gru a torre, dei sili metallici, dell'impianto di betonaggio, dei ponteggi e delle centine metalliche (per questi ultimi, prevedere almeno un collegamento ogni 20 m) ed in generale delle grandi masse metalliche.</p> <p>Sulle discese delle corde dovranno essere agganciati (per saldatura o bullonatura) uno o più picchetti dispersori.</p> <p>La corda passante per il picchetto, o i picchetti, girerà interrata ad almeno 50 cm di profondità intorno alle strutture da proteggere ad una distanza compresa fra 0,5 e 2 m . Non utilizzare parafulmini radioattivi, dichiarati inefficaci.</p> <p>Eseguire i lavori su parti non in tensione (art. 344 del DPT 547/1955).</p> <p>Interconnettere le derivazioni a terra per ottenere equipotenzialità.</p> <p>Installare dispersori atti a garantire per il complesso delle derivazioni a terra una resistenza non superiore a 20 Ohm (art. 326 del DPR 547/1955).</p> <p>Controllare l'efficienza dell'impianto di protezione contro le scariche atmosferiche ogni qualvolta esso venga modificato, e comunque almeno una volta all'anno.</p> <p>Adottare segnaletica di sicurezza conforme al D.Lgs. 14/8/1996 n. 493.</p>
---	--

<b>Dispositivi di protezione individuali</b>	I lavoratori interessati alla presente procedura esecutiva devono essere dotati della normale attrezzatura antinfortunistica ed in particolare di casco, guanti e scarpe isolanti.
--	--

<b>Adempimenti normativi</b>	Prima verifica dell'impianto entro 30 giorni con denuncia all'ISPESL; controllo ogni due anni da parte della USL .
------------------------------	--

## Scheda: OG045, INSTALLAZIONI DI CANTIERE

Descrizione della fase di lavoro	12.5 Baracche e servizi sanitari.
Imprese e Lavoratori Autonomi	
Attrezzature di lavoro	Autogrù, attrezzi di uso comune.

### Rischi: individuazione e valutazione

	Situazione Pericolosa	Probabilità	Magnitudo	Rischio
1)	Schiacciamento per errata imbragatura o errore del gruista.	1	4	4
2)	Contusione alla mano per l'uso della chiave di serraggio dei bulloni di unione delle parti del box	3	1	3
3)	Ferite e contusioni alle mani nel serraggio dei bulloni.	3	1	3
4)	Lesioni dorso lombari per sollevamento e trasporto manuale di carichi.	3	3	9
5)	Schiacciamento delle mani nel maneggiare prefabbricati.	3	3	9

<b>Riferimenti legislativi in tema di sicurezza</b>	<p>Nel luoghi di lavoro o nelle loro immediate vicinanze, deve essere messa a disposizione dei lavoratori acqua in quantità sufficiente, tanto per uso potabile che per lavarsi. Per la provvista, la conservazione e la distribuzione dell'acqua devono osservarsi le norme igieniche ed evitare l'inquinamento e il diffondersi di malattie (rif. D.P.R. 303/56 art 36). Docce sufficiente ed appropriate devono essere messe a disposizione dei lavoratori quando il tipo di attività o la salubrità lo esigono. Devono essere previsti locali per le docce separati per uomini e donne o un'utilizzazione separata degli stessi. Le docce devono essere dotate di acqua calda e fredda e di mezzi detergenti e per asciugarsi. Devono essere previsti lavabi separati per uomini e donne ovvero un'utilizzazione separata dei lavabi, qualora ciò sia necessario per motivi di decenza (D. Lgs. 626/94 art 33/12). Nei cantieri con più di 20 dipendenti, quando questi siano esposti a materie insudicanti, l'Ispettorato del Lavoro può prescrivere che il datore di lavoro metta a disposizione dei lavoratori docce per fare il bagno appena terminato l'orario di lavoro e fissare le condizioni alle quali devono rispondere i locali da bagno, tenuto conto dell'importanza e della natura dell'azienda. Le docce devono essere individuali ed i locali distinti per i due sessi (rif. D.P.R. 303/56 art 38). Locali appositamente destinati a spogliatoi devono essere messi a disposizione dei lavoratori quando questi devono indossare indumenti di lavoro specifici e quando per ragioni di salute o di decenza non si può chiedere loro di cambiarsi in altri locali. Gli spogliatoi devono essere distinti fra i due sessi e convenientemente arredati (D. Lgs. 626/94 art. 33/11). Per il lavoro in aperta campagna, lontano dalle abitazioni, quando i lavori eccedano la durata di giorni 15 in inverno e giorni 30 nelle altre stagioni il datore di lavoro deve provvedere ai dormitori mediante mezzi più idonei, quali baracche di legno od altre costruzioni equivalenti. Le costruzioni per dormitorio devono essere illuminate e ventilate, riscaldate nella stagione fredda; essere sollevate da terra e di superficie non inferiore a mq. 3,50 per persona (rif D.P.R. 303/56 art 46). I lavoratori devono disporre in prossimità dei loro posti di lavoro dei locali di riposo, degli spogliatoi, delle docce o lavabi, di locali speciali dotati di un numero sufficiente di gabinetti e di lavabi, con acqua corrente calda, se necessario, e dotati di mezzi detergenti e per asciugarsi. Per uomini e donne devono essere previsti gabinetti separati (D. Lgs. 626/94 art. 33). Nelle aziende con più di 30 dipendenti deve essere installato un locale adibito a refettorio, munito di sedie e tavoli. Esso deve essere ben illuminato, aerato e riscaldato nella stagione fredda. (rif. D.P.R. 303/56 art. 41) Nei lavori eseguiti normalmente all'aperto deve essere messo a disposizione dei lavoratori un locale in cui si possano ricoverare durante le intemperie. Detto locale deve essere dotato di sedili e di un tavolo e deve essere riscaldato durante la stagione fredda (rif. D.P.R. 303/56 art. 43) Le installazioni e gli arredi destinati ai refettori, agli spogliatoi, ai bagni, alle latrine, ai dormitori ed in genere ai servizi di igiene e di benessere per i lavoratori, devono essere mantenuti in stato di scrupolosa pulizia a cura dei datori di lavoro (rif. D.P.R. 303/56 art. 47). Per i cantieri lontani da posti pubblici permanenti di pronto soccorso deve essere prevista una camera di medicazione: deve essere fornita di acqua per bere e per lavarsi, di lettino, illuminata e riscaldata. Negli altri casi è sufficiente tenere in cantiere la cassetta di pronto soccorso o nei cantieri minori il pacchetto di medicazione. Il pacchetto deve contenere almeno:</p> <ul style="list-style-type: none"> <li>◆ una bottiglia da 250 gr di alcool;</li> <li>◆ tre fiale di alcool iodato;</li> <li>◆ un preparato antiustione;</li> </ul>
---	--

	<ul style="list-style-type: none"> <li>◆ un rotolo di cerotto adesivo;</li> <li>◆ due bende di garza idrofila;</li> <li>◆ un laccio emostatico;</li> <li>◆ tre pacchetti di cotone;</li> </ul> <p>un paio di forbici (rif D.P.R. 303/56 art. 28/29/30)</p>
<b>Misure ed azioni di prevenzione e protezione</b>	<p>Per una buona organizzazione del cantiere occorre per prima cosa prendere in considerazione l'entità dell'opera e l'ubicazione del cantiere. L'ubicazione comporta problemi derivanti dall'ambiente circostante, dalle vie di accesso al cantiere, dalla realizzazione dei servizi igienico --assistenziali. E' soprattutto essenziale impedire l'accesso al cantiere agli estranei, mediante recinzioni e cartelli di divieto ben visibili all'entrata. Le vie all'interno del cantiere devono essere di ampiezza adeguata ai mezzi impiegati con cartelli indicanti il senso di marcia, le velocità, le priorità, ecc. Esse inoltre devono essere a fondo solido e, se non asfaltate, di materiale ghiaioso per evitare il continuo alzarsi della polvere al passaggio dei mezzi. Le rampe di accesso agli scavi devono avere una larghezza superiore alla sagoma di ingombro degli autoveicolo di almeno 140 cm. Le botole e le scale devono essere munite di parapetto verso il vuoto.</p> <p>Occorre sistemare gli alloggi adibiti ad ufficio, spogliatoio, ecc., ed effettuare gli allacci alla rete fognaria pubblica. All'ingresso di ogni locale va esposto un cartello che elenchi le principali norme in materia antinfortunistica sia imposte dalla Legge sia disposte dall'Impresa, mentre nell'ufficio del responsabile del cantiere va tenuta, oltre le leggi e i regolamenti antinfortunistici, tutta la documentazione relativa all'organizzazione e alla sicurezza del cantiere.</p>
<b>Dispositivi di protezione individuali</b>	<p>I lavoratori interessati alla presente procedura esecutiva devono essere dotati della normale attrezzatura antinfortunistica ed in particolare di casco, guanti e scarpe di sicurezza con suola imperforabile.</p>
<b>Adempimenti normativi</b>	<p>Denunciare al competente comando provinciale dei VV.F. il deposito e/o la distribuzione di carburanti e di oli minerali e/o di gas compressi combustibili e/o di legname da costruzione, e richiedere la concessione del nulla osta di prevenzione incendi e/o il certificato di prevenzione incendi.</p> <p>Qualora la vicinanza del cantiere ai centri abitati, la ricettività di questi, lo scarso numero dei lavoratori che dovrebbero usufruire degli alloggiamenti, o la breve durata dei lavori consigliassero di evitare di dotare il cantiere di alloggiamenti per i lavoratori, avanzare istanza all'Ispettorato del Lavoro.</p> <p>Quando sia necessario utilizzare lettini o brande sovrapposte nei dormitori, avanzare istanza all'Ispettorato del Lavoro.</p>

## Scheda: OG048, INSTALLAZIONI DI CANTIERE

Descrizione della fase di lavoro	12.6 Servizi sanitari e norme di pronto soccorso.
Imprese e Lavoratori Autonomi	
Attrezzature di lavoro	

Riferimenti legislativi in tema di sicurezza	<p>Nei cantieri deve essere assicurata l'assistenza sanitaria ai lavoratori colpiti da infortunio od altrimenti bisognevoli di cure. A tal fine, i cantieri devono disporre di adeguati presidi medico - chirurgici. Nei cantieri deve essere assicurata la costante disponibilità di un mezzo di trasporto atto a trasferire prontamente il lavoratore che abbia bisogno di cure urgenti al più vicino posto di soccorso (rif. D.P.R. 320/56 art. 95).</p> <p>I cantieri che occupano fino a 100 lavoratori devono essere dotati di almeno una cassetta di medicazione. I cantieri che occupano un numero di lavoratori superiore a 100 e quelli la cui distanza da posti pubblici di pronto soccorso sia tale da non garantire la tempestiva assistenza, devono avere sul posto di lavoro una propria attrezzatura sanitaria, consistente in un apposito locale, rispondente ai requisiti di cui agli artt. 81, 82 e 83 del D.P.R. 320/56, fornito dei presidi necessari al pronto soccorso, nonché di acqua potabile, di lavandino e di latrina. L'imprenditore deve provvedere affinché un medico, prontamente reperibile, possa rapidamente raggiungere il cantiere in caso di bisogno (rif. D.P.R. 320/56 art. 96).</p> <p>Nei cantieri che occupano almeno 500 lavoratori, oltre al locale di pronto soccorso indicato al punto precedente deve essere allestita una infermeria nella quale possano essere ricoverati i lavoratori che siano affetti da lievi forme morbose ovvero che siano in attesa di trasferimento in luogo di cura. L'infermeria deve contenere almeno due letti se il cantiere occupa un numero di lavoratori inferiore a 1000, ed almeno quattro letti se ne occupa un numero superiore. Essa deve avere i requisiti indicati negli artt. 81, 82 e 83 del D.P.R. 320/56 e deve essere affidata in custodia ad un infermiere incaricato di recare i primi soccorsi in attesa del medico. Nei cantieri di cui al comma precedente deve provvedersi affinché un medico risieda sul posto.</p> <p>L'Ispettorato del Lavoro può esonerare l'imprenditore che ne faccia motivata istanza dall'osservanza delle norme di cui ai commi precedenti, quando nelle vicinanze del cantiere esista un ospedale (rif. D.P.R. 320/56 art. 97).</p> <p>Ai sensi del D.M. 12/3/59, la cassetta di medicazione di cui all'art. 96 del D.P.R. 320/56 deve essere fornita almeno di:</p> <ol style="list-style-type: none"> <li>1. Un tubetto da gr. 100 di sapone in polvere ed uno spazzolino da unghie;</li> <li>2. Una bottiglia da gr. 500 di alcool denaturato;</li> <li>3. Una boccetta da gr. 50 di tintura di iodio;</li> <li>4. Una boccetta da gr. 150 di acqua ossigenata ovvero cinque dosi di sostanze per la preparazione estemporanea, con ciascuna dose, di gr. 25 di acqua ossigenata a 12 volumi;</li> <li>5. Cinque dosi, per un litro di soluzione ciascuna, di ipoclorito di calcio stabilizzato per la preparazione di liquido Carrel-Dakin;</li> <li>6. Un astuccio contenente gr. 30 di preparato antibiotico-sulfamidico stabilizzato in polvere;</li> <li>7. Un preparato antiustione;</li> <li>8. Due fiale da cc. 2 di ammoniaca;</li> <li>9. Quattro fiale di canfora, due di sparteina, due di caffeina, quattro di morfina, due di lobelina, due di adrenalina;</li> <li>10. Cinque fiale di un preparato emostatico;</li> <li>11. Cinque fiale di siero antitetanico;</li> <li>12. Due rotoli di cerotto adesivo da m. 1 x cm. 5;</li> <li>13. Sei bende di garza idrofila da m. 5x cm. 5, sei m. s x cm. 7, sei da m. 5X cm. 12;</li> <li>14. Dieci buste di venticinque compresse e venti buste di 5 compresse di garza idrofila sterilizzata da cm. 10 x 10;</li> <li>15. Dieci pacchetti da gr. 50 e due da gr. 250 di cotone idrofilo;</li> <li>16. Cinque teli di garza idrofila da m. 1 X 1;</li> <li>17. Quattro triangoli di tela;</li> <li>18. Venti spille di sicurezza;</li> <li>19. Un paio di forbici rette, due pinze di medicazione, un bisturi retto, uno specillo, una sonda scanalata, una pinza Kocher, una pinza Péan, un apribocca, un abbassalingua, un tiralingua, una pinza portaghi con quattro aghi assortiti per sutura, cinque bustine con filo di seta e catgut sterilizzati di numerazioni diverse, un rasoio;</li> <li>20. Tre lacci emostatici di gomma;</li> <li>21. Due siringhe per iniezioni: una da cc. 2 e una da cc. 10 con dieci aghi di numerazioni diverse;</li> </ol>
--	---



22. Un ebollitore per sterilizzare i ferri, le siringhe e gli altri presidi chirurgici;  
 23. Un fornellino e una lampada ad alcool;  
 24. Una bacinella di materiale infrangibile e disinfettabile;  
 25. Otto paia, di diversa forma e lunghezza, di stecche per fratture;  
 26. Un termometro clinico;  
 27. Una barella smontabile ed adattabile per il trasporto anche sulle funivie;  
 28. Istruzioni sul modo di usare i presidi e di prestare i primi soccorsi in attesa del medico.  
 Il locale di pronto soccorso di cui agli artt. 96 e 97 del D.P.R. 320/56 deve contenere almeno i seguenti presidi medico - chirurgici, apparecchiature e materiali sanitari:  
 1. Un tubetto da gr. 100 di sapone in polvere ed uno spazzolino da unghie;  
 2. Una bottiglia di alcool denaturato da gr. 1.000;  
 3. Una boccetta da gr. 50 di tintura di iodio;  
 4. Una boccetta da gr. 150 di acqua ossigenata, ovvero dieci dosi di sostanze per la preparazione estemporanea, con ciascuna dose, di gr. 25 di acqua ossigenata a 12 volumi;  
 5. Dieci dosi, per un litro ciascuna, di ipoclorito di calcio stabilizzato per la preparazione di liquido Carrel-Dakin;  
 6. Un astuccio contenente gr. 50 di preparato antibiotico-sulfamidico stabilizzato in polvere;  
 7. Un preparato antiustione;  
 8. Quattro fiale da cc. 2 di ammoniaca;  
 9. Cinque fiale di canfora, cinque di sparteina, cinque di caffeina, cinque di morfina, cinque di lobelina, cinque di novocaica, cinque di adrenalina;  
 10. Dieci fiale di un preparato emostatico;  
 11. Cinque fiale di siero antitetanico e cinque di vaccino antitetanico;  
 12. Una boccetta contagocce da gr. 10 di laudano liquido;  
 13. Una boccetta contagocce di analettico-cardiotonico liquido;  
 14. Una boccetta con contagocce di collirio alla cocaina;  
 15. Dieci dosi di un preparato antinevralgico in compresse o cachets;  
 16. Dieci bende di garza idrofila da m. 3X cm. 5; dieci da m. 5X cm. 10; dieci da m. 5 X cm. 15;  
 17. Due bende di cotone Cambric da m. 5X cm. 10 e due bende gessate da m. 5X cm. 10;  
 18. Dieci buste di 25 compresse e venti di 5 compresse di garza idrofila sterilizzata da cm. 10 X10; dieci buste di 5 compresse da cm. 18 x 40;  
 19. Cinque teli garza idrofila sterilizzata da m. 1 X 1;  
 20. Venti pacchetti da gr. 50 e due da gr. 250 di cotone idrofilo;  
 21. Quattro rotoli di cerotto adesivo da m. 1 x cm. 5;  
 22. Quattro triangoli di tela;  
 23. Venti spille di sicurezza;  
 24. Un paio di forbici rette, due pinze di medicazione, un bisturi retto, uno specillo, una sonda scanalata, una pinza Kocher, una pinza Péan, un apribocca, un abbassalingua, un tiralingua, una pinza portaaghi con quattro aghi assortiti per sutura, cinque bustine con filo di seta e catgut sterilizzati di numerazioni diverse, un rasoio;  
 25. Due paia di guanti di gomma;  
 26. Tre lacci emostatici di gomma;  
 27. Quattro cateteri Nélaton di diverso calibro, contenuti in astuccio;  
 28. Una sonda esofagea contenuta in astuccio;  
 29. Quattro siringhe per iniezioni: due da cc. 2; una da cc. 5 e una da cc. 10 con dodici aghi di numerazioni diverse;  
 30. Due catinelle e due bacinelle, di cui una reniforme, di materiale infrangibile e disinfettabile;  
 31. Un irrigatore di vetro con tubo di gomma;  
 32. Un ebollitore per sterilizzare i ferri, le siringhe e gli altri presidi chirurgici;  
 33. Un fornellino o una lampada ad alcool;  
 34. Un cestello con relativo portacestello per materiale sterile;  
 35. Due termometri clinici;  
 36. Una apparecchiatura per ipodermoclisi e per trasfusioni, con almeno un flacone da cc. 500 di soluzione isotonica per ipodermoclisi e due flaconi da cc. 250 di succedaneo del plasma sanguigno;  
 37. Dieci paia, di diversa forma e lunghezza, di stecche per frattura;  
 38. Una bombola di ossigeno per inalazione con relative apparecchiature d'uso;  
 39. Un lettino di medicazione rivestito di tela impermeabile;  
 40. Un tavolo portamedicazione;  
 41. Due barelle smontabili ed adattabili per il trasporto sui carrelli e sulle funivie;  
 42. Una lampada ad accumulatore per illuminazione di emergenza;  
 43. Due camici per medico e due per infermiere;  
 44. Sei asciugamani e due lenzuoli per il lettino di medicazione;  
 45. Istruzioni sul modo di usare i presidi e di prestare i primi soccorsi in attesa del medico.  
 I presidi chirurgici e farmaceutici di cui sopra debbono essere costantemente in condizioni di efficienza.  
 L'Ispettorato del lavoro può autorizzare la sostituzione di taluni dei presidi di cui sopra con altri di

riconosciuta pari efficacia, ovvero, qualora si presentino particolari rischi nelle lavorazioni, ad azione più specifica; può altresì prescrivere che questi ultimi siano tenuti in aggiunta.

**ISTRUZIONI SUL MODO DI USARE I PRESIDIO MEDICO-CHIRURGICI E DI PRESTARE I PRIMI SOCCORSI IN ATTESA DEL MEDICO.**

- 1) Lavarsi bene le mani con acqua e sapone prima di toccare qualunque ferita o il materiale di medicazione; in caso di mancanza di acqua, pulirsi le mani con un batuffolo di cotone idrofilo imbevuto di alcool.
- 2) Lavare la ferita con acqua pura e sapone, servendosi della garza per allontanare il terriccio, la polvere, le schegge, ecc.; in mancanza di acqua, lavare la pelle intorno alla ferita con un batuffolo di cotone idrofilo imbevuto di alcool.
- 3) Lasciare uscire dalla ferita alcune gocce di sangue ed asciugare con garza sterile.
- 4) Trattare la ferita con acqua ossigenata oppure con liquido di Carrel-Dakin, servendosi della garza.
- 5) Asciugare la ferita con garza e applicarvi un poco di tintura di iodio ovvero di polvere antibiotico-sulfamidica; coprire con garza; appoggiare sopra la garza uno strato di cotone idrofilo; fasciare con una benda di garza, da fermare alla fine con uno spillo, con un pezzetto di cerotto, ovvero, nel caso di piccola ferita, fissare la medicazione con striscioline di cerotto.
- 6) Se dalla ferita esce molto sangue, chiedere l'intervento del medico e, in attesa, comprimere la ferita con garza e cotone idrofilo. Se la perdita di sangue non si arresta e la ferita si trova in un arto, in attesa che l'infortunato riceva le cure del medico, applicare il laccio emostatico, secondo i casi, a monte della ferita, o a valle di essa, o in ambedue le sedi, fino a conseguire l'arresto della emorragia. Quando la sede della ferita non consenta l'uso del laccio emostatico, ed in ogni caso di emorragia grave, praticare una o più iniezioni intramuscolari del preparato emostatico.
- 7) Nel caso di ferita agli occhi lavare la lesione soltanto con acqua, coprirli con garza sterile e cotone idrofilo, fissare la medicazione con una benda ovvero con striscioline di cerotto.
- 8) In caso di punture di insetti e morsi di animali ritenuti velenosi, spremere la ferita e applicarvi sopra un po' di ammoniacca, salvo che non si tratti di lesioni interessanti gli occhi. Se la persona è stata morsa da un rettile, o se versa in stato di malessere, richiedere subito l'intervento del medico.
- 9) In caso di scottature, se queste sono provocate da calore e si presentano con arrossamento della pelle oppure con qualche flittena (bolla), applicare con delicatezza sulla lesione un po' di preparato antiustione, coprire con garza sterile e fissare la medicazione con una benda ovvero con striscioline di cerotto. Quando le ustioni siano provocate da sostanze chimiche (acidi o alcali), prima di applicare il preparato lavare prolungatamente con acqua. Se si tratta, invece, di ustioni estese o profonde, limitarsi a coprirle con garza sterile e richiedere le cure del medico, in attesa del quale, se le condizioni generali del soggetto appaiono gravi, si potrà sostenerle con iniezioni di canfora e di caffeina. Provvedere al trasporto sollecito del paziente in luogo di cura.
- 10) In caso di frattura, di lussazione, di distorsione o anche di grave contusione, chiedere l'intervento del medico e, in attesa, adagiare l'infortunato in modo da far riposare bene la parte offesa, ed evitare movimenti bruschi. Qualora sia assolutamente necessario trasportare l'infortunato, immobilizzare la parte lesa mediante bendaggio convenientemente imbottito con cotone idrofilo. In caso di frattura o di sospetta frattura di un arto, immobilizzare questo con stecche di forma e grandezza adatte, convenientemente imbottite con cotone idrofilo e mantenute aderenti mediante fasciatura. Se la sede della frattura presenta anche ferite, con o senza sporgenza di frammenti ossei, disinfettare la lesione con liquido di Carrell-Dakin o con acqua ossigenata, coprirli con garza sterile e immobilizzare la parte così come si trova, senza toccare o spostare i frammenti. Trasportare, quindi, con ogni cautela il ferito al luogo di cura. In tutte le ferite provocate da chiodi, schegge, spine, ecc. specialmente ai piedi, ed in quelle che mostrino i tessuti lacerati o imbrattati da terriccio, massimamente se inquinato da letame, come pure nelle ustioni estese e nelle fratture esposte che si presentino nelle suddette condizioni, è prudente, qualora non sia possibile consultare un medico in giornata, praticare una iniezione di siero antitetanico. In tal caso, occorre, però, attenersi rigorosamente alle indicazioni contenute nella nota B) in calce alle presenti istruzioni.
- 11) In caso di malore improvviso, chiedere l'intervento del medico, e, in attesa, liberare il colpito da ogni impedimento (cravatta, colletto, cintura, ecc.) e portarlo con cautela in luogo aerato.
- 12) In caso di asfissia da cause meccaniche o tossiche (soffocamento da corpi estranei, da strangolamento, da seppellimento, da gas, ecc.) o da folgorazione per corrente elettrica, ove non sia possibile ottenere l'intervento immediato del medico o provvedere al trasporto sollecito dell'infortunato in un vicino luogo di cura, portare detto infortunato in luogo aerato e praticargli immediatamente ed a lungo la respirazione artificiale, insieme anche ad iniezioni di canfora, di caffeina e di lobelina.
- 13) In caso di insolazione, chiedere l'intervento del medico e, in attesa, portare l'infortunato in luogo fresco e ventilato dopo averlo liberato da ogni impedimento (cravatta, colletto, cintura, ecc.); tenere la testa sollevata se il viso è fortemente arrossato, e allo stesso livello del tronco se il viso è, invece, pallido; raffreddargli il corpo con impacchi freddi sul viso, sulla testa e sul petto; non somministrare bevande alcoliche; praticare la respirazione artificiale se il respiro è assente o irregolare.
- 14) In caso di assideramento, chiedere l'intervento del medico e, in attesa, trasportare il colpito in luogo

	<p>riparato dal freddo ma non riscaldato, svestirlo (tagliando o scuocendo gli abiti onde evitare di piegare le membra eventualmente irrigidite), frizionare le parti assiderate con panni bagnati in acqua fredda finché non abbiano ripreso aspetto e consistenza normali; quando il soggetto comincia a riprendersi, porlo al caldo e somministrargli bevande calde ed eccitanti (caffè, te, ecc.).</p> <p>NOTA</p> <p>A) Il materiale di medicazione deve sempre essere adoperato in modo da toccarlo il meno possibile con le dita. Servirsi delle pinze per prendere ed usare la garza nel lavaggio e nella disinfezione delle ferite. Servirsi delle forbici per tagliare bende, garza, cerotto, ecc. Prima dell'uso, disinfettare i suddetti strumenti mediante l'ebollizione o, almeno, in caso di urgenza, ripassandoli accuratamente con un batuffolo di cotone idrofilo imbevuto di alcool. Disinfettare sempre, mediante l'ebollizione, prima dell'uso, la siringa e gli aghi per le iniezioni.</p> <p>B) L'uso delle fiale per iniezioni contenute nella cassetta è riservato al medico, ovvero può essere fatto soltanto dietro sua indicazione e sotto la sua responsabilità, salvo il caso di assoluta irreperibilità del sanitario. Per quanto riguarda in particolare l'iniezione antitetanica, essa può essere praticata soltanto quando si sia certi che il paziente non abbia ricevuto precedentemente, anche in epoca remota, iniezioni di siero. Qualora tale precedente non possa essere escluso con assoluta certezza, l'uso del siero antitetanico va riservato esclusivamente al medico (in tali casi, l'iniezione del siero può implicare gravi rischi per il paziente e deve essere praticata secondo una particolare tecnica di esclusiva competenza del medico).</p> <p>È ugualmente riservato al giudizio del medico determinare i casi nei quali sia indicato l'uso del vaccino antitetanico in luogo del siero, nonché i casi nei quali convenga associare i due farmaci.</p>
<p><b>Misure ed azioni di prevenzione e protezione</b></p>	<p>Assicurare l'assistenza sanitaria ai lavoratori colpiti da infortunio od altrimenti bisognevoli di cure tramite adeguati presidi medico - chirurgici.</p> <p>Assicurare la costante disponibilità di un mezzo di trasporto atto a trasferire prontamente il lavoratore che abbia bisogno di cure urgenti al più vicino posto di soccorso.</p> <p>I cantieri che occupano fino a 100 lavoratori devono essere dotati di almeno una cassetta di medicazione.</p> <p>I cantieri che occupano un numero di lavoratori superiore a 100 e quelli la cui distanza da posti pubblici di pronto soccorso sia tale da non garantire la tempestiva assistenza, devono avere sul posto di lavoro una propria attrezzatura sanitaria, consistente in un apposito locale, rispondente ai requisiti degli artt. 81, 82 e 83 del D.P.R. 320/56, fornito dei presidi necessari al pronto soccorso, nonché di acqua potabile, di lavandino e di latrina.</p> <p>Provvedere affinché un medico, prontamente reperibile, possa rapidamente raggiungere il cantiere in caso di bisogno.</p> <p>Nei cantieri che occupano almeno 500 lavoratori, oltre al locale di pronto soccorso indicato al punto precedente, allestire una infermeria nella quale possano essere ricoverati i lavoratori che siano affetti da lievi forme morbose ovvero che siano in attesa di trasferimento in luogo di cura. L'infermeria deve contenere almeno due letti se il cantiere occupa un numero di lavoratori inferiore a 1000 ed almeno quattro letti se ne occupa un numero superiore. Essa deve avere i requisiti indicati negli artt. 81, 82 e 83 del D.P.R. 320/56 e deve essere affidata in custodia ad un infermiere incaricato di recare i primi soccorsi in attesa del medico. In tali cantieri, provvedere affinché un medico risieda sul posto.</p> <p>L'Ispettorato del Lavoro può esonerare l'imprenditore che ne faccia richiesta dall'osservanza delle norme precedenti quando nelle vicinanze del cantiere esista un ospedale.</p> <p>Controllare a cadenza mensile, e comunque dopo ogni utilizzo, che la cassetta di medicazione di cui all'art. 96 del D.P.R. 320/56 sia completa di tutti i prodotti di cui al D.M. 12/3/59 (elencati nei riferimenti legislativi di questa scheda).</p> <p>Controllare a cadenza mensile, e comunque dopo ogni utilizzo, che il locale di pronto soccorso di cui agli artt. 96 e 97 del D.P.R. 320/56 contenga tutti i prodotti di cui al D.M. 12/3/59 (elencati nei riferimenti legislativi di questa scheda).</p> <p>Nel prestare i primi soccorsi in attesa del medico, attenersi alle istruzioni descritte nei riferimenti legislativi di questa scheda.</p>
<p><b>Adempimenti normativi</b></p>	<p>Il datore di lavoro è tenuto a denunciare all'Istituto assicuratore gli infortuni da cui siano colpiti i dipendenti prestatori d'opera e che siano pronosticati non guaribili entro un giorno escluso quello dell'infortunio, indipendentemente da ogni valutazione circa la ricorrenza degli estremi di legge per l'indennizzabilità. La denuncia dell'infortunio deve essere fatta entro due giorni da quello in cui il datore di lavoro ne ha avuto notizia, e deve essere corredata da certificato medico (rif. D.P.R. 1124/65 art. 53 così come modificato dal decreto del 5/12/1996).</p> <p>Il datore di lavoro deve, nel termine di due giorni, dare notizia all'autorità di pubblica sicurezza del Comune in cui è avvenuto l'infortunio di ogni infortunio sul lavoro che abbia per conseguenza la morte o l'invalidità al lavoro per più di tre giorni (rif. D.P.R. 1124/65 art. 53).</p>

## Scheda: OG049, INSTALLAZIONI DI CANTIERE

Descrizione della fase di lavoro	12.7 Servizio di salvataggio.
Imprese e Lavoratori Autonomi	
Attrezzature di lavoro	Autogrù, macchine movimento terra, compressore e demolitori, mezzi di emergenza.

### Rischi: individuazione e valutazione

	Situazione Pericolosa	Probabilità	Magnitudo	Rischio
1)	Schiacciamento per errata imbragatura o errore del gruista.	1	4	4
2)	Lesioni dorso lombari per sollevamento e trasporto manuale di carichi.	3	3	9
3)	Alterazioni al rachide per sforzi eccessivi e ripetuti.	3	3	9
4)	Annegamento.	2	4	8
5)	Asfissia durante le operazioni all'interno del silos.	1	4	4
6)	Caduta a seguito di brusca manovra del mezzo.	2	4	8
7)	Caduta attraverso aperture non protette su pareti.	2	4	8
8)	Caduta attraverso aperture non protette su solai.	2	4	8
9)	Caduta attraverso aperture non protette.	2	4	8
10)	Caduta dall'alto per inadeguatezza dell'opera provvisoria (errato montaggio o uso)	2	4	8
11)	Caduta del carico per errata scelta del gancio.	2	3	6
12)	Caduta del carico per rottura degli organi di presa per eccessivo carico.	1	3	3
13)	Caduta di materiale dall'alto per errata imbracatura.	2	3	6
14)	Caduta di materiale dall'alto per errata manovra.	2	3	6
15)	Caduta di materiale dall'alto per rottura funi o sfilamento dell'imbracatura.	2	3	6
16)	Caduta di materiale o di parti in demolizione.	2	3	6
17)	Caduta di materiali o attrezzi dall'alto per errore degli operatori.	2	2	4
18)	Caduta di personale nel montaggio di opere urgenti.	2	4	8
19)	Caduta durante l'uso o movimento di ponte mobile.	2	4	8
20)	Caduta durante l'utilizzo della scala.	2	3	6
21)	Caduta nello scavo lasciato scoperto.	2	3	6
22)	Caduta nello scavo per cedimento di pareti.	2	3	6
23)	Caduta nello scavo per smottamenti o errata protezione.	2	3	6
24)	Caduta per instabilità della scala o delle opere provvisorie.	2	3	6
25)	Caduta per precarietà di movimento dell'operatore.	3	1	3
26)	Caduta su superfici inclinate.	2	3	6
27)	Cadute e scivolamento per presenza di fanghi.	4	1	4
28)	Cedimento delle pareti dello scavo.	2	4	8
29)	Cesoiamento e stritolamento.	2	4	8
30)	Collasso da colpo di calore.	2	2	4
31)	Collisione della gru con altro apparecchio di sollevamento.	2	4	8
32)	Collisione tra macchine operatrici.	1	3	3
33)	Contatto accidentale con la macchina	2	3	6

	operatrice.			
34)	Contatto accidentale con linee elettriche aeree.	2	4	8
35)	Contatto accidentale con linee elettriche interrate.	2	4	8
36)	Contatto con macchine operatrici per errata manovra.	2	3	6
37)	Contatto delle mani con parti in movimento.	2	3	6
38)	Contusioni alle mani nel serraggio di parti metalliche.	4	1	4
39)	Contusioni ed abrasioni alle mani per uso di macchine ed utensili.	3	1	3
40)	Crollo delle strutture adiacenti la zona di scavo.	2	4	8
41)	Danni agli occhi causati da schegge.	3	2	6
42)	Danni agli occhi causati da scintille.	3	3	9
43)	Danni agli occhi causati dalla saldatura.	2	2	4
44)	Elettrocuzione.	2	4	8
45)	Disturbi da utilizzo di miscele a base di nitroglicerina.	3	2	6
46)	Esplosioni di gas o miscele esplosive od infiammabili.	2	4	8
47)	Esplosioni per erronea manipolazione di esplosivi.	2	4	8
48)	Esposizione al rumore del compressore.	3	1	3
49)	Esposizione al rumore del martello demolitore.	3	3	9
50)	Esposizione al rumore delle macchine operatrici.	3	2	6
51)	Ferimento del lavoratore nello scavo per caduta di materiale dal ciglio.	3	3	9
52)	Ferite da punta per l'uso di profilati metallici.	3	1	3
53)	Ferite e contusioni alle mani.	4	1	4
54)	Ferite provocate da organi in movimento.	2	3	6
55)	Folgorazione per discontinuità nella rete di terra.	2	4	8
56)	Frammenti per instabilità dello scavo.	2	4	8
57)	Inalazione di polvere e gas di scarico.	3	3	9
58)	Inalazione di polveri di materiali silicatici o di silice libera cristallina.	3	3	9
59)	Inalazione di sostanze tossiche.	2	3	6
60)	Incendio.	2	3	6
61)	Investimento di operai in manovra e retromarcia.	3	3	9
62)	Investimento di operai nella movimentazione del carico.	2	4	8
63)	Investimento di operai per errata manovra.	2	3	6
64)	Investimento di operai per ribaltamento della macchina.	2	4	8
65)	Lesioni agli occhi causate da schegge e frammenti.	3	2	6
66)	Lesioni alla testa per caduta di oggetti dall'alto.	3	3	9
67)	Lesioni alla testa per urti contro ostacoli fissi.	3	3	9
68)	Lesioni alle mani per l'uso degli utensili.	4	1	4
69)	Lesioni da schiacciamento di parti murarie in demolizione.	2	3	6
70)	Lesioni per caduta di materiali di demolizione.	2	3	6
71)	Lesioni per caduta di materiale per errata imbracatura, uso di ganci non idonei e rottura funi o per errata manovra del gruista.	2	3	6
72)	Lesioni per contatto con organi in movimento.	2	3	6
73)	Lesioni per investimento da parte di automezzi.	2	3	6
74)	Movimentazione manuale di carichi eccessivi.	2	3	6
75)	Proiezione di particelle metalliche incandescenti.	2	2	4
76)	Proiezione di schegge.	3	1	3

77)	Ribaltamento della macchina operatrice.	1	3	3
78)	Schiacciamento dell'operatore sotto il carico.	1	4	4
79)	Schiacciamento per ribaltamento della macchina operatrice.	2	4	8
80)	Scivolamento e cadute a livello.	4	2	8
81)	Scivolamento nello scavo di persone operanti sul ciglio dello stesso per errata protezione o smottamento del terreno.	3	3	9
82)	Seppellimento e sprofondamento di personale.	2	4	8
83)	Shock elettrico.	1	3	3
84)	Sollevamento con incorretta imbracatura di materiale.	2	3	6
85)	Tagli ed abrasioni alle mani.	3	1	3
86)	Tagli per l'uso del flessibile elettrico.	3	1	3
87)	Tagli, contusioni e abrasioni per l'uso degli utensili.	3	1	3
88)	Urti contro ostacoli fissi e mobili durante il transito.	2	3	6
89)	Urti, impatti e colpi subiti dagli addetti ai lavori.	2	2	4
90)	Ustioni per l'incendio di materiali infiammabili.	1	3	3
91)	Vibrazioni prodotte dal martellone.	2	2	4
92)	Vibrazioni prodotte dall'uso di martello pneumatico.	3	3	9

<b>Riferimenti legislativi in tema di sicurezza</b>	<p>Nei cantieri che occupano almeno 150 lavoratori per turno ed in quelli in cui, indipendentemente dal numero dei lavoratori occupati, vi sia o possa ritenersi probabile la presenza di gas infiammabili o esplosivi, deve essere istituita, per ciascun turno di lavoro, una squadra di salvataggio (rif. D.P.R. 320/56 art. 99).</p> <p>Il numero dei componenti ciascuna squadra di salvataggio deve essere adeguato alla pericolosità dei lavori ed alla estensione del cantiere; in ogni caso non può essere inferiore a cinque elementi, in essi compreso un caposquadra. I componenti la squadra di salvataggio devono essere volontari, avere età compresa tra i 21 ed i 45 anni, possedere le attitudini necessarie alle prestazioni loro richieste e conoscere la topografia del sottoterraneo. Essi devono essere facilmente reperibili in caso di necessità (rif. D.P.R. 320/56 art. 100).</p> <p>L'attrezzatura necessaria per l'equipaggiamento delle squadre di salvataggio è custodita in adatto locale situato in prossimità dell'imbocco del sottoterraneo e non può essere distratta per altri usi. Oltre ai comuni attrezzi di lavoro, devono essere disponibili i necessari mezzi di emergenza, quali estintori, lampade di sicurezza, bretelle di salvataggio, apparecchi per la respirazione artificiale. Devono essere disponibili autorespiratori ed indumenti protettivi ed incombustibili in numero corrispondente ai componenti la squadra di salvataggio ed agli elementi di riserva.</p> <p>Deve essere altresì disponibile un adeguato numero di bombole di ossigeno di ricambio per gli autorespiratori (rif. D.P.R. 320/56 art. 101).</p> <p>Nei cantieri ove non sia obbligatoria la istituzione delle squadre di salvataggio debbono essere prescelti in numero adeguato e, in ogni caso complessivamente non inferiore a nove, lavoratori volontari idonei ad intervenire in operazioni di soccorso o di salvataggio.</p> <p>Negli stessi cantieri devono essere tenuti disponibili almeno quattro autorespiratori con un numero adeguato di bombole di ossigeno di ricambio e gli altri mezzi di emergenza necessari (rif. D.P.R. 320/56 art. 102).</p> <p>Le squadre di salvataggio devono avere un adeguato numero di elementi di riserva per il rimpiazzo di componenti indisponibili o per il rafforzamento del servizio in caso di emergenza (rif. D.P.R. 320/56 art. 103).</p> <p>I componenti delle squadre di salvataggio ed i lavoratori designati per il soccorso, nonché gli elementi di riserva, devono essere addestrati e periodicamente allenati nell'uso dei mezzi di protezione e di soccorso (rif. D.P.R. 320/56 art. 104).</p>
---	--

<b>Misure ed azioni di prevenzione e protezione</b>	<p>Istituire una squadra di salvataggio per ciascun turno.</p> <p>Adeguare il numero dei componenti di ciascuna squadra di salvataggio alla pericolosità dei lavori ed all'estensione del cantiere; in ogni caso esso non può essere inferiore a cinque elementi, in essi compreso un caposquadra.</p> <p>Scegliere i componenti della squadra di salvataggio tra volontari che abbiano età compresa tra i 21 ed i 45 anni, possiedano le attitudini necessarie alle prestazioni loro richieste, e conoscano la topografia del sottoterraneo. Essi devono essere facilmente reperibili in caso di necessità.</p> <p>Custodire l'attrezzatura necessaria per l'equipaggiamento delle squadre di salvataggio in un locale adatto situato in prossimità dell'imbocco del sottoterraneo e non distrarla per altri usi.</p>
---	--

	<p>Oltre ai comuni attrezzi di lavoro, devono essere disponibili:</p> <p>a) i necessari mezzi di emergenza, quali estintori, lampade di sicurezza, bretelle di salvataggio, apparecchi per la respirazione artificiale;</p> <p>b) autorespiratori ed indumenti protettivi ed incombustibili in numero corrispondente ai componenti la squadra di salvataggio ed agli elementi di riserva;</p> <p>c) un adeguato numero di bombole di ossigeno di ricambio per gli autorespiratori.</p> <p>Nei cantieri ove non sia obbligatoria la istituzione delle squadre di salvataggio, prescegliere in numero adeguato e, in ogni caso, non inferiore a nove, lavoratori volontari idonei ad intervenire in operazioni di soccorso o di salvataggio. Negli stessi cantieri, tenere disponibili almeno quattro autorespiratori con un numero adeguato di bombole di ossigeno di ricambio e gli altri mezzi di emergenza necessari.</p> <p>Le squadre di salvataggio devono avere un adeguato numero di elementi di riserva per il rimpiazzo di componenti indisponibili o per il rafforzamento del servizio in caso di emergenza.</p> <p>I componenti delle squadre di salvataggio ed i lavoratori designati per il soccorso, nonché gli elementi di riserva, devono essere addestrati e periodicamente allenati nell'uso dei mezzi di protezione e di soccorso.</p>
<p><b>Dispositivi di protezione individuali</b></p>	<p>L'attrezzatura necessaria per l'equipaggiamento delle squadre di salvataggio è custodita in adatto locale situato in prossimità dell'imbocco del sotterraneo e non può essere distratta per altri usi.</p> <p>Oltre ai comuni attrezzi di lavoro, devono essere disponibili i necessari mezzi di emergenza, quali estintori, lampade di sicurezza, bretelle di salvataggio, apparecchi per la respirazione artificiale.</p> <p>Devono essere inoltre disponibili autorespiratori ed indumenti protettivi ed incombustibili in numero corrispondente ai componenti la squadra di salvataggio ed agli elementi di riserva.</p> <p>Deve essere infine disponibile un adeguato numero di bombole di ossigeno di ricambio per gli autorespiratori.</p>

## Scheda: OG050, INSTALLAZIONI DI CANTIERE

Descrizione della fase di lavoro	12.8 Installazione di macchine ed attrezzature di cantiere.
Imprese e Lavoratori Autonomi	
Attrezzature di lavoro	Autogrù, attrezzatura varia.

### Rischi: individuazione e valutazione

	Situazione Pericolosa	Probabilità	Magnitudo	Rischio
1)	Caduta dell'operatore durante le lavorazioni.	2	3	6
2)	Ferite e contusioni alle mani.	4	1	4
3)	Schiacciamento del piede per caduta di materiale dall'alto.	2	3	6
4)	Schiacciamento per caduta di componenti pesanti.	2	3	6
5)	Urti, impatti e colpi subiti dagli addetti ai lavori.	2	2	4
6)	Caduta di materiale dall'alto per errata imbracatura.	2	3	6
7)	Caduta di materiale dall'alto per rottura funi o sfilamento dell'imbracatura.	2	3	6
8)	Contatto accidentale con la macchina operatrice.	2	3	6

<b>Misure ed azioni di prevenzione e protezione</b>	<p>Adozione dei mezzi personali di protezione (casco, occhiali, guanti, scarpe ed altri mezzi) previsti dagli artt. 377, 381, 382, 383, 384 e 385 del DPR 547/1955 conformi alle norme UNI-EN di cui al DM 17/1/1997).</p> <p>Adozione di mezzi contro la caduta accidentale di materiali come disposto dall'art. 11 del DPR 547/1955.</p> <p>Realizzazione dei collegamenti elettrici a terra previsti dagli artt. 271 e 272 del DPR 547/1955 con le modalità di cui agli artt. 324 e 325 del DPR 547/1955.</p> <p>Esecuzione di lavori su parti non in tensione (art. 344 del DPR 547/1955).</p> <p>Controllo dell'imbragatura dei carichi come disposto dall'art. 181 del DPR 547/1955.</p> <p>Installazione di un solido impalcato sovrastante le attrezzature ed i posti di lavoro che comportino operazioni di carattere continuativo quando le stesse sono effettuate nelle immediate vicinanze di ponteggi e di zone di carico e scarico di materiali (art. 9 del DPR 164/1956).</p> <p>Installazione in ogni apparecchiatura elettrica di un interruttore omnipolare (art. 288 del DPR 547/1955).</p> <p>Installazione di rete di protezione nella molazza (art. 127 del DPR 547/1955).</p> <p>Installazione di coltello divisore e di cuffia regolabile nella sega circolare (art. 109 del DPR 547/1955).</p> <p>Adozione di segnaletica di sicurezza conforme al D.Lgs. 14/8/1996 n. 493).</p>
---	---

<b>Dispositivi di protezione individuali</b>	I lavoratori interessati alla presente procedura esecutiva devono essere dotati della normale attrezzatura antinfortunistica ed in particolare di casco, guanti e scarpe di sicurezza con suola imperforabile.
--	--



## Scheda: MS070, MEZZI DI SOLLEVAMENTO

Descrizione della fase di lavoro	12.9 Ganci metallici.
Imprese e Lavoratori Autonomi	
Attrezzature di lavoro	Funi, braghe, catene, ganci metallici.

### Rischi: individuazione e valutazione

	Situazione Pericolosa	Probabilità	Magnitudo	Rischio
1)	Caduta del carico per errata scelta del gancio.	2	3	6
2)	Rottura del gancio metallico.	1	3	3
3)	Rottura della fune, della catena o del gancio per supero della portata massima, anche in funzione dell'angolo di imbracatura.	2	3	6
4)	Contusioni alle mani nel serraggio di parti metalliche.	4	1	4
5)	Ferite e contusioni alle mani.	4	1	4
6)	Incidenti per utilizzo di materiale degradato.	3	3	9
7)	Lesioni alla testa per urti contro il gancio.	2	3	6
8)	Sollevamento con incorretta imbracatura di materiale.	2	3	6
9)	Urti, impatti e colpi subiti dagli addetti ai lavori.	2	2	4

<b>Riferimenti legislativi in tema di sicurezza</b>	<p>I ganci utilizzati nei mezzi di sollevamento e di trasporto devono portare in rilievo o incisa la chiara indicazione della loro portata massima ammissibile (rif. D.P.R. 547/55 art. 171).</p> <p>I ganci per apparecchi di sollevamento devono essere provvisti di dispositivi di chiusura dell'imbocco ed essere conformati, per particolare profilo della superficie interna o limitazione dell'apertura di imbocco, in modo da impedire lo sganciamento delle funi, delle catene e degli altri organi di presa (rif. D.P.R. 547/55 art. 172).</p> <p>I mezzi di sollevamento possono essere immessi sul mercato solo se muniti di una attestazione e di un contrassegno conformi alle disposizioni dell'allegato al presente decreto (rif. D.P.R. 673/82 art. 1).</p> <p>Ogni gancio deve essere provvisto di marcatura o, se questa non è possibile, di una piastrina o di un anello solidamente fissato, recanti l'indicazione del costruttore o del suo mandatario stabilito nella Comunità economica europea.....</p> <p>Il costruttore, o il suo mandatario stabilito nella Comunità economica europea, deve fornire per ogni partita di ganci o, a richiesta dell'utente, per ogni gancio, un'attestazione contenente le seguenti indicazioni:</p> <ol style="list-style-type: none"> <li>1) nome ed indirizzo del costruttore o del suo mandatario stabilito nella Comunità economica europea;</li> <li>2) se l'attestazione riguarda un lotto, indicare il numero di ganci del lotto;</li> <li>3) tipo del gancio;</li> <li>4) caratteristiche dimensionali (allegare uno schizzo quotato del gancio con le dimensioni principali);</li> <li>5) il carico di prova massimo che può essere applicato al gancio senza dar luogo ad una deformazione permanente dopo aver tolto il carico di prova stesso; la deformazione permanente misurata dall'apertura del gancio non potrà mai superare lo 0,25%;</li> <li>6) carico per il quale il gancio si apre o si aprirà in modo da non poter più sostenere il carico; il carico massimo di rottura deve essere indicato in caso di fabbricazione tale per cui il gancio si rompe o si romperà piuttosto che lasciare sfuggire il carico a seguito della sua apertura;</li> <li>7) caratteristiche del materiale del gancio (ad esempio, classe internazionale del gancio o, eventualmente, specifica dell'acciaio del gancio);</li> <li>8) tipo di trattamento termico effettuato durante la fabbricazione del gancio;</li> <li>9) se il gancio è stato fabbricato secondo una norma d'uso nazionale o internazionale, indicare questa norma e contrassegnare il gancio conformemente ad essa;</li> <li>10) se il gancio è stato sottoposto a prove, indicare le norme e specifiche in esse osservate. Se sono state effettuate prove non conformi ad una norma o specifica, indicarle in dettaglio (in caso di lotti, indicare il numero di campioni) ed i risultati;</li> <li>11) se le proprietà del gancio richiedono un trattamento, una manutenzione e/o una sorveglianza speciali, dare le relative indicazioni ed istruzioni);</li> <li>12) firma del responsabile conformemente al punto 1);</li> <li>13) qualifica del firmatario della società industriale oppure del mandatario riconosciuto dal fabbricante;</li> <li>14) località e data.</li> </ol> <p>I ganci fabbricati in conformità ad una norma d'uso nazionale o internazionale devono portare i marchi di</p>
---	--

	qualità conformemente alla norma in questione, apposti in modo da risultare leggibili ed indelebili (rif. D.P.R. 673/1982).
<b>Misure ed azioni di prevenzione e protezione</b>	<p>Vigilare che i ganci non rimangano inceppati dalle incrostazioni e siano mantenuti puliti, lubrificati e funzionanti, esigendo che gli operai addetti osservino questa cautela e che prima di dare il via al sollevamento o alla discesa accertino sempre la regolarità della chiusura del gancio.</p> <p>Evitare l'uso di ganci non regolamentari, e particolarmente di ganci improvvisati alla meglio in cantiere.</p> <p>Verificare che i ganci rechino apposto, a cura del fabbricante, un contrassegno dal quale si possa risalire al nominativo del fabbricante ed alla dichiarazione del medesimo nella quale vengono fornite le indicazioni e certificati i requisiti di rispondenza alle specifiche tecniche allegate al D.P.R. 673/82.</p> <p>In particolare, all'atto dell'acquisto di un gancio nuovo, controllare che lo stesso sia munito di un'attestazione contenente le seguenti indicazioni:</p> <ol style="list-style-type: none"> <li>1) nome ed indirizzo del costruttore o del suo mandatario stabilito nella Comunità economica europea;</li> <li>2) se l'attestazione riguarda un lotto, il numero di ganci del lotto;</li> <li>3) tipo del gancio;</li> <li>4) caratteristiche dimensionali (schizzo quotato del gancio con le dimensioni principali);</li> <li>5) il carico di prova massimo che può essere applicato al gancio senza dar luogo ad una deformazione permanente dopo aver tolto il carico di prova stesso (la deformazione permanente misurata dall'apertura del gancio non potrà mai superare lo 0,25%);</li> <li>6) il carico per il quale il gancio si apre o si aprirà in modo da non poter più sostenere il carico (il carico massimo di rottura deve essere indicato in caso di fabbricazione tale per cui il gancio si rompe o si romperà piuttosto che lasciare sfuggire il carico a seguito della sua apertura);</li> <li>7) caratteristiche del materiale del gancio (ad esempio, classe internazionale del gancio o, eventualmente, specifica dell'acciaio del gancio);</li> <li>8) tipo di trattamento termico effettuato durante la fabbricazione del gancio;</li> <li>9) se il gancio è stato fabbricato secondo una norma d'uso nazionale o internazionale, indicazione della norma e contrassegno del gancio conformemente ad essa;</li> <li>10) se il gancio è stato sottoposto a prove, indicazione delle norme e specifiche osservate. Se sono state effettuate prove non conformi ad una norma o specifica, indicazione dettagliata delle norme e delle specifiche adottate e dei risultati ottenuti;</li> <li>11) se le proprietà del gancio richiedono un trattamento, una manutenzione e/o una sorveglianza speciali, le relative indicazioni ed istruzioni);</li> <li>12) firma del responsabile conformemente al punto 1);</li> <li>13) qualifica del firmatario della società industriale oppure del mandatario riconosciuto dal fabbricante;</li> <li>14) località e data.</li> </ol> <p>Verificare che i ganci fabbricati in conformità ad una norma d'uso nazionale o internazionale portino i marchi di qualità conformemente alla norma in questione, apposti in modo da risultare leggibili ed indelebili.</p> <p>Nel corso dell'utilizzo di ganci, tenere presente che le sollecitazioni termiche e meccaniche portano a logoramento, deformazioni ed incrudimento del gancio. Pertanto, effettuare accurati controlli sui ganci almeno una volta l'anno.</p> <p>In generale, scegliere mezzi di imbracatura flessibile rispetto a quelli rigidi (tiranti in tondino) che possono più facilmente fuoriuscire in seguito ad urto.</p> <p>Prima dell'utilizzo, controllare in particolar modo il sistema di bloccaggio alla traversa che collega il gancio al bozzello.</p> <p>Poiché i ganci hanno forma variabile a seconda dell'impiego, controllare che il particolare profilo della superficie interna e le dimensioni del gancio siano conformi agli organi di presa adottati.</p>
<b>Dispositivi di protezione individuali</b>	Gli operatori devono essere dotati della normale attrezzatura antinfortunistica, costituita da casco, guanti e scarpe di sicurezza con suola imperforabile.
<b>Adempimenti normativi</b>	Le funi e le catene degli apparecchi di sollevamento debbono essere sottoposte a verifiche trimestrali. Almeno in tale occasione, verificare anche i ganci. All'atto dell'installazione di un nuovo gancio, richiedere sempre il certificato di fabbricazione.

Scheda: MS080, MEZZI DI SOLLEVAMENTO

Descrizione della fase di lavoro	12.10 Funi metalliche.
Imprese e Lavoratori Autonomi	
Attrezzature di lavoro	Funi, braghe, ganci.

**Rischi: individuazione e valutazione**

	Situazione Pericolosa	Probabilità	Magnitudo	Rischio
1)	Degrado della fune o della catena.	2	3	6
2)	Rottura della fune, della catena o del gancio per supero della portata massima, anche in funzione dell'angolo di imbracatura.	2	3	6
3)	Caduta del carico per rottura degli organi di presa per eccessivo carico.	1	3	3
4)	Caduta di materiale dall'alto per errata imbracatura.	2	3	6
5)	Caduta di materiale dall'alto per rottura funi o sfilamento dell'imbracatura.	2	3	6
6)	Ferite e contusioni alle mani.	4	1	4
7)	Incidenti per utilizzo di materiale degradato.	3	3	9
8)	Lesioni per caduta di materiale in tiro per rottura o sfilacciamento dell'imbracatura.	2	3	6
9)	Lesioni per caduta di materiale per errata imbracatura, uso di ganci non idonei e rottura funi o per errata manovra del gruista.	2	3	6
10)	Tagli ed abrasioni alle mani.	3	1	3

<b>Riferimenti legislativi in tema di sicurezza</b>	<p>Le funi degli impianti e degli apparecchi di sollevamento e di trazione, salvo quanto previsto al riguardo dai regolamenti speciali, devono avere, in rapporto alla portata ed allo sforzo massimo ammissibile, un coefficiente di sicurezza di almeno 6 per le funi metalliche e di almeno 10 per le funi composte. Le funi debbono essere sottoposte a verifiche trimestrali (rif. D.P.R. n. 547/1955, art 179).</p> <p>Gli attacchi delle funi devono essere eseguiti in modo da evitare sollecitazioni pericolose, impigliamenti, ed accavallamenti. Le estremità libere delle funi, sia metalliche, sia composte di fibre, devono essere provviste di impiombatura o legatura o morsettatura, allo scopo di impedire lo scioglimento dei trefoli e dei fili elementari.</p> <p>Ogni tratto di fune metallica ed ogni gancio devono essere provvisti di marcatura o, se questa non è possibile, di una piastrina o di un anello solidamente fissato, recanti l'indicazione del costruttore o del suo mandatario stabilito nella Comunità economica europea.</p> <p>Il costruttore o il suo mandatario stabilito nella Comunità economica europea deve rilasciare per ogni fune metallica un'attestazione contenente almeno le seguenti indicazioni:</p> <ol style="list-style-type: none"> <li>1) nome ed indirizzo del costruttore o del suo mandatario stabilito nella Comunità economica europea;</li> <li>2) diametro nominale;</li> <li>3) massa nominale per metro lineare;</li> <li>4) tipo di avvolgimento (normale, parallelo, incrociato) e senso di avvolgimento (destrorso o sinistrorso);</li> <li>5) preformato o no;</li> <li>6) costruzione (composizione e tipo della fune, numero dei trefoli, numero dei fili per ogni trefolo, natura e composizione dell'anima, se in acciaio);</li> <li>7) classe(i) di resistenza dei fili;</li> <li>8) carico di rottura minimo della fune (carico che deve essere raggiunto nella prova di trazione fino a rottura): se la fune è stata sottoposta ad una prova di trazione fino a rottura, indicare tutti i dati di questa prova;</li> <li>9) protezione della superficie: se la fune è galvanizzata, indicare il grado di galvanizzazione o la qualità;</li> <li>10) se i fili non sono in acciaio al carbonio, indicarne le caratteristiche;</li> <li>11) se la fune è stata fabbricata secondo una norma d'uso nazionale o internazionale, indicare quale norma;</li> <li>12) se sono state effettuate delle prove sui fili e/o sulla fune, indicare le norme e le specifiche osservate; se sono state effettuate prove non conformi ad una norma specifica, indicarle nel dettaglio;</li> <li>13) se la costruzione o la composizione della fune richiedono una manutenzione e/o una sorveglianza speciale, dare le relative indicazioni;</li> </ol>
---	---

	14) firma del responsabile conformemente al punto 1); 15) qualifica del firmatario della società industriale oppure del mandatario riconosciuto dal fabbricante; 16) località e data (rif. D.P.R. 673/82).
--	--

<b>Misure ed azioni di prevenzione e protezione</b>	<p>Prima dell'impiego dei dispositivi di sollevamento, verificare che i dispositivi flessibili (funi e braghe) siano utilizzati con i seguenti coefficienti di sicurezza:</p> <ol style="list-style-type: none"> <li>1) almeno 6 per le funi metalliche;</li> <li>2) almeno 10 per le funi composte.</li> </ol> <p>Verificare detto coefficiente di sicurezza rispetto al carico effettivo nelle funi e non rispetto al peso da sollevare: il carico effettivo nelle funi dipende dall'inclinazione dei lati del triangolo di sollevamento, ed in particolare aumenta con l'inclinazione delle funi rispetto alla verticale.</p> <p>Fare in modo che l'angolo al vertice tra le funi (in corrispondenza del gancio del mezzo di sollevamento) sia di circa 60°. Ampiezze maggiori (ad esempio, 100°-120°) provocano una riduzione della portata convenzionale delle funi e dei sistemi di aggancio rispetto al tiro verticale di circa il 35-50%. Pertanto, utilizzare funi di lunghezza adeguata.</p> <p>Verificare che le funi rechino apposto, a cura del fabbricante, un contrassegno dal quale si possa risalire al nominativo del fabbricante ed alla dichiarazione del medesimo nella quale vengono fornite le indicazioni e certificati i requisiti di rispondenza alle specifiche tecniche allegate al D.P.R. 673/82.</p> <p>Tenere le funi costantemente sotto controllo, poiché sono soggette ad alterarsi e le loro vita utile è limitata nel tempo.</p> <p>Proteggere le funi dal pericolo della corrosione con periodiche manutenzioni con grasso.</p> <p>Per collegamenti di estremità, inserire una redancia nell'asola per evitare curvature brusche, e posizionare non meno di tre morsetti ad U, ad una distanza tra loro pari a circa 6 diametri della fune, con la curvatura sul lato corto della fune.</p> <p>La verifica periodica delle funi è obbligatoria per qualsiasi apparecchio di sollevamento, indipendentemente dalla sua portata e dal fatto che sia prevista o meno una prima verifica con immatricolazione. Quindi, anche per le funi degli argani di portata inferiore a 200 Kg o dei carrelli elevatori, occorre predisporre una scheda, così come va fatto per gli apparecchi privi di libretto di immatricolazione, sulla quale si deve trimestralmente annotare lo stato delle funi.</p> <p>Riportare sulla scheda il nome dell'impresa, gli estremi dell'apparecchio, il luogo della sua installazione e, ogni tre mesi, la data della verifica, le condizioni della fune e la firma del verificatore.</p> <p>Decidere la sostituzione della fune, previa pulizia per evidenziare lo stato di usura, quando:</p> <ol style="list-style-type: none"> <li>1) la fune presenta fili rotti su lunghezze superiori a 6-30 diametri con riduzione maggiore al 10% della sezione;</li> <li>2) sono presenti più fili sporgenti dal diametro;</li> <li>3) sono presenti manicotti e collegamenti danneggiati.</li> </ol> <p>Installare con cura la nuova fune.</p> <p>Avvolgere la nuova fune sui tamburi con lo stesso senso che la fune aveva sulla bobina.</p> <p>Avvolgere la nuova fune sull'argano e sulle pulegge nello stesso senso, onde evitare maggiori sollecitazioni di flessione e di fatica sulla fune.</p> <p>Con l'installazione della nuova fune, rispettare i seguenti rapporti tra il diametro della stessa, il diametro del filo elementare, ed il diametro primitivo del tamburo (per diametro primitivo si intende il diametro fondo gola del tamburo aumentato del diametro della fune).</p> $f \text{ tamburo} / f \text{ nominale fune} > 25;$ $f \text{ tamburo} / f \text{ filo elementare} > 300.$ <p>Per le pulegge di rinvio valgono invece i seguenti rapporti:</p> $f \text{ puleggia} / f \text{ nominale fune} > 20;$ $f \text{ puleggia} / f \text{ filo elementare} > 250.$ <p>Fissare la fune al mantello del tamburo secondo le istruzioni del fabbricante (bloccaggio a cuneo o a viti e piastrine sulla prima spira del tamburo, bloccaggio all'interno del mantello o sulla flangia lato esterno, ecc.).</p> <p>Per limitare il carico nella zona di ancoraggio sul mantello, lasciare almeno tre giri di fune sempre avvolti sul tamburo.</p> <p>Eseguire gli attacchi delle funi in modo da evitare sollecitazioni pericolose, nonché impigliamenti o accavallamenti. Le estremità libere delle funi, sia metalliche, sia composte di fibre, devono essere provviste di impiombatura o legatura o morsettatura, allo scopo di impedire lo scioglimento dei trefoli e dei fili elementari.</p> <p>Verificare che ogni tratto di fune metallica ed ogni gancio siano provvisti di marcatura o, se questa non è possibile, di una piastrina o di un anello solidamente fissato, recanti l'indicazione del costruttore o del suo mandatario C.E.E..</p> <p>Verificare che il costruttore o il suo mandatario C.E.E. abbia rilasciato per ogni fune metallica un'attestazione contenente almeno le seguenti indicazioni:</p> <ol style="list-style-type: none"> <li>1) nome ed indirizzo del costruttore o del suo mandatario C.E.E.;</li> <li>2) diametro nominale;</li> <li>3) massa nominale per metro lineare;</li> </ol>
---	--

	<p>4) tipo di avvolgimento (normale, parallelo, incrociato) e senso di avvolgimento (destrorso o sinistrorso);</p> <p>5) preformato o no;</p> <p>6) costruzione (composizione e tipo della fune, numero dei trefoli, numero dei fili per ogni trefolo, natura e composizione dell'anima, se in acciaio);</p> <p>7) classe(i) di resistenza dei fili;</p> <p>8) carico di rottura minimo della fune (carico che deve essere raggiunto nella prova di trazione fino a rottura): se la fune è stata sottoposta ad una prova di trazione fino a rottura, indicare tutti i dati di questa prova;</p> <p>9) protezione della superficie: se la fune è galvanizzata, indicare il grado di galvanizzazione o la qualità;</p> <p>10) se i fili non sono in acciaio al carbonio, indicarne le caratteristiche;</p> <p>11) se la fune è stata fabbricata secondo una norma d'uso nazionale o internazionale, indicare quale norma;</p> <p>12) se sono state effettuate delle prove sui fili e/o sulla fune, indicare le norme e le specifiche osservate; se sono state effettuate prove non conformi ad una norma specifica, indicarle nel dettaglio;</p> <p>13) se la costruzione o la composizione della fune richiedono una manutenzione e/o una sorveglianza speciale, dare le relative indicazioni;</p> <p>14) firma del responsabile conformemente al punto 1);</p> <p>15) qualifica del firmatario della società industriale oppure del mandatario riconosciuto dal fabbricante;</p> <p>16) località e data.</p>
<b>Dispositivi di protezione individuali</b>	Gli operatori devono essere dotati della normale attrezzatura antinfortunistica, costituita da casco, guanti e scarpe di sicurezza con suola imperforabile.
<b>Adempimenti normativi</b>	Le funi degli apparecchi di sollevamento debbono essere sottoposte a verifiche trimestrali (rif. D.P.R. n. 547/1955, art 179). All'atto dell'installazione di una nuova fune richiedere sempre il certificato di fabbricazione con i valori di portata della nuova fune.

Scheda: MS085, MEZZI DI SOLLEVAMENTO

Descrizione della fase di lavoro	12.11 Catene metalliche.
Imprese e Lavoratori Autonomi	
Attrezzature di lavoro	Catene e ganci.

**Rischi: individuazione e valutazione**

	Situazione Pericolosa	Probabilità	Magnitudo	Rischio
1)	Degrado della fune o della catena.	2	3	6
2)	Rottura della fune, della catena o del gancio per supero della portata massima, anche in funzione dell'angolo di imbracatura.	2	3	6
3)	Caduta del carico per rottura degli organi di presa per eccessivo carico.	1	3	3
4)	Caduta di materiale dall'alto per errata imbracatura.	2	3	6
5)	Caduta di materiale dall'alto per rottura funi o sfilamento dell'imbracatura.	2	3	6
6)	Contusioni ed abrasioni alle mani per uso di macchine ed utensili.	3	1	3
7)	Ferite e contusioni alle mani.	4	1	4
8)	Incidenti per utilizzo di materiale degradato.	3	3	9
9)	Lesioni per caduta di materiale in tiro per rottura o sfilacciamento dell'imbracatura.	2	3	6
10)	Sganciamento delle gabbie di pali e diaframmi durante la fase di sollevamento.	2	3	6
11)	Sollevamento con incorretta imbracatura di materiale.	2	3	6
12)	Tagli ed abrasioni alle mani.	3	1	3

<b>Riferimenti legislativi in tema di sicurezza</b>	<p>Le catene degli impianti e degli apparecchi di sollevamento e di trazione, salvo quanto previsto al riguardo dai regolamenti speciali, devono avere, in rapporto alla portata ed allo sforzo massimo ammissibile, un coefficiente di sicurezza di almeno 5. Le catene debbono essere sottoposte a verifiche trimestrali (rif. D.P.R. n. 547/1955, art 179).</p> <p>Gli attacchi delle catene devono essere eseguiti in modo da evitare sollecitazioni pericolose, impigliamenti e accavallamenti.</p> <p>Ogni tratto di catena ed ogni gancio devono essere provvisti di marcatura o, se questa non è possibile, di una piastrina o di un anello solidamente fissato, recanti l'indicazione del costruttore o del suo mandatario stabilito nella Comunità economica europea.</p> <p>Per ogni catena, il costruttore o il suo mandatario stabilito nella Comunità economica europea devono rilasciare un'attestazione contenente almeno le seguenti indicazioni:</p> <ol style="list-style-type: none"> <li>1) nome ed indirizzo del costruttore o del suo mandatario stabilito nella Comunità economica europea;</li> <li>2) caratteristiche della catena non calibrata (lunghezza esterna nominale della maglia, larghezza esterna nominale della maglia, diametro nominale del tondino ed indicazione della tolleranza sul diametro - allegare uno schizzo quotato di almeno due maglie consecutive, indicando le dimensioni);</li> <li>3) caratteristiche della catena calibrata (lunghezza esterna nominale della maglia, larghezza esterna nominale della maglia, diametro nominale del tondino, passo nominale, nonché indicazione delle tolleranze per tutte queste dimensioni - allegare uno schizzo quotato di almeno due maglie consecutive, indicando le dimensioni);</li> <li>4) massa nominale per metro lineare;</li> <li>5) metodo di saldatura delle maglie;</li> <li>6) valore del carico di prova applicato all'intera catena dopo il trattamento termico;</li> <li>7) carico minimo di rottura della catena (carico che deve essere raggiunto durante la prova a trazione fino a rottura);</li> <li>8) allungamento totale minimo a rottura espresso in percentuale;</li> <li>9) caratteristiche del materiale della catena (p.e. classe internazionale della catena, o, eventualmente, specifiche dell'acciaio della catena);</li> <li>10) tipo di trattamento termico effettuato;</li> <li>11) se la catena è stata prodotta secondo una norma d'uso nazionale o internazionale, indicare quale</li> </ol>
---	--

	<p>norma;</p> <p>12) se sono state effettuate prove sulla catena, indicare le norme e le specifiche in esse osservate. Se sono state effettuate prove non conformi ad una norma specifica, indicarle nel dettaglio con i loro risultati;</p> <p>13) se le proprietà della catena richiedono un trattamento, una manutenzione ed una sorveglianza speciali, dare indicazioni o istruzioni in proposito;</p> <p>14) firma del responsabile conformemente al punto 1);</p> <p>15) qualifica del firmatario della società industriale oppure del mandatario riconosciuto dal fabbricante;</p> <p>16) località e data (rif. D.P.R. 673/82).</p> <p>Le catene fabbricate in conformità ad una norma d'uso nazionale o internazionale devono portare i marchi di qualità conformemente alla norma in questione, apposti in modo da risultare leggibili ed indelebili. I marchi di qualità devono essere apposti su ciascun tratto di catena: occorre almeno un marchio per ciascun metro o per ogni venti maglie (scegliere il minore di questi intervalli).</p>
--	---

<p><b>Misure ed azioni di prevenzione e protezione</b></p>	<p>Prima dell'impiego dei dispositivi di sollevamento, verificare che le catene siano utilizzate con un coefficiente di sicurezza pari almeno a 5.</p> <p>Verificare detto coefficiente di sicurezza rispetto al carico effettivo nelle catene e non rispetto al peso da sollevare: il carico effettivo nelle catene dipende dall'inclinazione dei lati del triangolo di sollevamento, ed in particolare aumenta con l'inclinazione delle catene rispetto alla verticale.</p> <p>Fare in modo che l'angolo al vertice tra le catene (in corrispondenza del gancio del mezzo di sollevamento) sia di circa 60°. Ampiezze maggiori (ad esempio, 100°-120°) provocano una riduzione della portata convenzionale delle catene e dei sistemi di aggancio, rispetto al tiro verticale, di circa il 35-50%. Pertanto, utilizzare catene di lunghezza adeguata.</p> <p>Verificare che le catene rechino apposto, a cura del fabbricante, un contrassegno dal quale si possa risalire al nominativo del fabbricante ed alla dichiarazione del medesimo nella quale vengono fornite le indicazioni e certificati i requisiti di rispondenza alle specifiche tecniche allegate al D.P.R. 673/82.</p> <p>Tenere le catene costantemente sotto controllo, poiché sono soggette ad alterarsi e le loro vita utile è limitata nel tempo.</p> <p>Proteggere le catene dal pericolo della corrosione con periodiche manutenzioni con grasso.</p> <p>La verifica periodica delle catene è obbligatoria per qualsiasi apparecchio di sollevamento, indipendentemente dalla sua portata e dal fatto che sia prevista o meno una prima verifica con immatricolazione. Quindi, anche per le catene degli argani di portata inferiore a 200 Kg o dei carrelli elevatori occorre predisporre una scheda, così come va fatto per gli apparecchi privi di libretto di immatricolazione, sulla quale si deve trimestralmente annotare lo stato delle catene suddette.</p> <p>Riportare sulla scheda il nome dell'impresa, gli estremi dell'apparecchio, il luogo della sua installazione e, ogni tre mesi, la data della verifica, le condizioni della catena, e la firma del verificatore.</p> <p>Eseguire gli attacchi delle catene in modo da evitare sollecitazioni pericolose, nonché impigliamenti o accavallamenti.</p> <p>Verificare che ogni tratto di catena ed ogni gancio siano provvisti di marcatura o, se questa non è possibile, di una piastrina o di un anello solidamente fissato, recanti l'indicazione del costruttore o del suo mandatario C.E.E..</p> <p>Verificare che il costruttore o il suo mandatario C.E.E. abbia rilasciato per ogni catena un'attestazione contenente almeno le seguenti indicazioni:</p> <ol style="list-style-type: none"> <li>1) nome ed indirizzo del costruttore o del suo mandatario C.E.E.;</li> <li>2) caratteristiche della catena non calibrata (lunghezza esterna nominale della maglia, larghezza esterna nominale della maglia, diametro nominale del tondino ed indicazione della tolleranza sul diametro, con schizzo quotato di almeno due maglie consecutive indicante le dimensioni);</li> <li>3) caratteristiche della catena calibrata (lunghezza esterna nominale della maglia, larghezza esterna nominale della maglia, diametro nominale del tondino, passo nominale, indicazione delle tolleranze per tutte queste dimensioni, e schizzo quotato di almeno due maglie consecutive indicante le dimensioni);</li> <li>4) massa nominale per metro lineare;</li> <li>5) metodo di saldatura delle maglie;</li> <li>6) valore del carico di prova applicato all'intera catena dopo il trattamento termico;</li> <li>7) carico minimo di rottura della catena (carico che deve essere raggiunto durante la prova a trazione fino a rottura);</li> <li>8) allungamento totale minimo a rottura espresso in percentuale;</li> <li>9) caratteristiche del materiale della catena (p.e. classe internazionale della catena, o, eventualmente, specifiche dell'acciaio della catena);</li> <li>10) tipo di trattamento termico effettuato;</li> <li>11) se la catena è stata prodotta secondo una norma d'uso nazionale o internazionale, indicazione di quale norma;</li> <li>12) se sono state effettuate prove sulla catena, indicazione delle norme e delle specifiche in esse osservate. Se sono state effettuate prove non conformi ad una norma specifica, indicazione dettagliata delle norme, delle specifiche, e dei loro risultati;</li> <li>13) se le proprietà della catena richiedono un trattamento, una manutenzione ed una sorveglianza speciali, indicazioni o istruzioni in proposito;</li> </ol>
--	---

	14) firma del responsabile conformemente al punto 1); 15) qualifica del firmatario della società industriale oppure del mandatario riconosciuto dal fabbricante; 16) località e data (rif. D.P.R. 673/82).
<b>Dispositivi di protezione individuali</b>	Gli operatori devono essere dotati della normale attrezzatura antinfortunistica, costituita da casco, guanti e scarpe di sicurezza con suola imperforabile.
<b>Adempimenti normativi</b>	Le catene degli apparecchi di sollevamento debbono essere sottoposte a verifiche trimestrali (rif. D.P.R. n. 547/1955, art 179). All'atto dell'installazione di una nuova catena, richiedere sempre il certificato di fabbricazione con i valori di portata della nuova catena.



## Scheda: LM010, LAVORI MANUALI

Descrizione della fase di lavoro	12.12 Movimentazione manuale dei carichi.
Imprese e Lavoratori Autonomi	
Attrezzature di lavoro	Carriole, scale a mano, andatoie e passerelle, ponteggi in genere.

### Rischi: individuazione e valutazione

	Situazione Pericolosa	Probabilità	Magnitudo	Rischio
1)	Alterazioni al rachide per sforzi eccessivi e ripetuti.	3	3	9
2)	Caduta per instabilità dovuta al carico trasportato.	2	3	6
3)	Contatto con materiali trasportati ad alta temperatura.	3	3	9
4)	Danni agli occhi causati da spruzzi di malta.	3	1	3
5)	Disturbi da utilizzo di miscele a base di nitroglicerina.	3	2	6
6)	Disturbi muscolo-scheletrici.	3	1	3
7)	Esplosioni per erronea manipolazione di esplosivi.	2	4	8
8)	Ferite e contusioni alle mani.	4	1	4
9)	Getti e schizzi di materiale caldo e dannoso.	2	3	6
10)	Lesioni da getti e schizzi di materiale caldo e dannoso.	2	3	6
11)	Lesioni dorso lombari per sollevamento e trasporto manuale di carichi.	3	3	9
12)	Movimentazione manuale di carichi eccessivi.	2	3	6
13)	Ribaltamento della scala.	2	3	6
14)	Scivolamento e cadute a livello.	4	2	8
15)	Tagli ed abrasioni alle mani.	3	1	3
16)	Urti contro ostacoli fissi e mobili durante il transito.	2	3	6
17)	Ustioni e irritazioni cutanee.	2	1	2
18)	Ustioni per l'uso di bitume caldo.	2	3	6

<b>Riferimenti legislativi in tema di sicurezza</b>	<p>Predisporre la viabilità di persone ed automezzi in conformità agli artt. 4 e 5 del D.P.R. 164/56.</p> <p>Il datore di lavoro adotta le misure organizzative necessarie e ricorre ai mezzi appropriati, in particolare attrezzature meccaniche, per evitare la necessità di una movimentazione manuale dei carichi da parte dei lavoratori (rif. D.Lgs. 626/94 art. 48).</p> <p>Il datore di lavoro fornisce ai lavoratori informazioni a riguardo del peso del carico, del suo centro di gravità e sulla sua corretta movimentazione (rif. D.Lgs. 626/94 art. 49).</p> <p>La movimentazione manuale di un carico può costituire un rischio tra l'altro dorso-lombare nei seguenti casi:</p> <ol style="list-style-type: none"> <li>1) il carico è troppo pesante (kg 30);</li> <li>2) è ingombrante o difficile da afferrare;</li> <li>3) è in equilibrio instabile o il suo contenuto rischia di spostarsi;</li> <li>4) è collocato in una posizione tale per cui deve essere tenuto o maneggiato ad una certa distanza dal tronco o con una torsione o inclinazione del busto;</li> <li>5) può, a motivo della struttura esterna e/o della consistenza, comportare lesioni per il lavoratore, in particolare in caso di urto (rif. D.Lgs. 626/94 all. VI).</li> </ol>
---	---

<b>Misure ed azioni di prevenzione e protezione</b>	<p>Usare andatoie e passerelle regolamentari.</p> <p>L'allegato VI al D.Lgs. 626/94 afferma che 30 Kg è un carico troppo pesante e pertanto il massimo carico movimentabile è comunque inferiore a 30 kg.</p> <p>Le confezioni che saranno oggetto di movimentazione manuale in ambito lavorativo dovranno avere un peso lordo inferiore a 30 kg al fine di favorire il rispetto della norma da parte degli utilizzatori abituali di tali prodotti.</p> <p>Evitare il sollevamento dei carichi in posizioni che comportino la curvatura della schiena.</p> <p>Non trasportare un carico sulle spalle ne mantenendolo lontano dal corpo.</p>
---	---

	<p>Evitare movimenti o torsioni brusche durante la movimentazione del carico.</p> <p>In caso di sollevamento di carichi da parte di un solo operatore, piegare i ginocchi e fare forza sulle gambe: durante il trasporto tenere il carico vicino al corpo mantenendo eretta la colonna vertebrale.</p> <p>Quando possibile, per carichi superiori ai 25 Kg, effettuare la movimentazione manuale mediante due lavoratori.</p> <p>Evitare la movimentazioni di carichi troppo ingombranti, soprattutto se in spazi ristretti o su pavimenti sconnessi.</p>
<b>Dispositivi di protezione individuali</b>	<p>I lavoratori interessati alla presente procedura esecutiva devono essere dotati della normale attrezzatura antinfortunistica ed in particolare di casco, guanti e scarpe di sicurezza con suola imperforabile.</p> <p>In presenza di schizzi di malta o materiali dannosi, adottare occhiali di protezione.</p> <p>In presenza di elevati livelli di rumore, adottare cuffie auricolari.</p>
<b>Controlli sanitari</b>	<p>Il datore di lavoro sottopone a sorveglianza sanitaria gli addetti alla movimentazione manuale dei carichi (rif. D.Lgs. 626/94 artt. 16 e 48).</p> <p>Tale sorveglianza comprende accertamenti preventivi per valutare l'eventuale presenza di controindicazioni al lavoro specifico.</p>

Descrizione della fase di lavoro	12.13 Operazioni di saldatura elettrica.
Imprese e Lavoratori Autonomi	
Attrezzature di Lavoro	Saldatrice elettrica.

Rischi: individuazione e valutazione

	Situazione Pericolosa	Probabilità	Danno	Rischio
1)	Effetti sull'apparato espiratorio derivanti da agenti gassosi e fumi metallici.	2	2	4
2)	Rischi per l'occhio unitamente all'effetto di radiazioni ultraviolette ed infrarosso.	2	2	4
3)	Shock elettrico	1	3	3
4)	Cosiddetta "febbre da fumi metallici" quali zinco e rame: si manifesta in modo rapido con sintomi di bronchite acuta.	1	2	2

Misure ed azioni di prevenzione e protezione	Per quanto possibile prima di cominciare a saldare asportare le vernici o gli altri rivestimenti intorno alla zona di saldatura con una molatura o con altri metodi adeguati. Quando si lavora in officina o in posto similare è buona pratica l'utilizzo di un sistema di estrazione dei fumi. Si deve provvedere a mantenere la corrente di saldatura nel mezzo della gamma raccomandata: è opportuno optare per elettrodi di maggior diametro.
--	---

Dispositivi di protezione individuali	Per gli operatori impegnati nelle operazioni di saldatura la dotazione personale si compone di: <ul style="list-style-type: none"> <li>✓ occhiali dotati di protezione laterale e filtri colorati inattinici;</li> <li>✓ schermo facciale con filtro colorato inattinico per saldatura ad arco elettrico;</li> <li>✓ guanti di cuoio resistenti alle schegge incandescenti;</li> <li>✓ scarpe di sicurezza con puntale protettivo e suola gommata per protezione di tipo elettrico;</li> <li>✓ indumenti da lavoro di tipo ignifugo, con grembiule e ghette in cuoio;</li> <li>✓ maschera o semimaschera con adeguato filtro nel caso non sia realizzabile un'adeguata aerazione.</li> </ul>
---------------------------------------	---

DISPOSIZIONI EMERGENZA COVID-19

- **accesso ai cantieri:** obbligo di misura della temperatura corporea e divieto di accesso in caso di temperatura superiore a 37,5°;
- accettazione dell'obbligo di **non accesso al cantiere e comunicazione** nel caso sussistano le condizioni di pericolo (sintomi di influenza, temperatura, provenienza da zone a rischio o contatto con persone positive al virus nei 14 giorni precedenti, etc);
- accettazione delle **regole di accesso al cantiere:** distanza di sicurezza, DPI e piano di igiene personale;
- l'obbligo del datore di lavoro di informare preventivamente il personale, e chi intende fare ingresso nel cantiere, della preclusione dell'accesso a chi, negli ultimi 14 giorni, abbia avuto contatti con soggetti risultati positivi al COVID-19 o provenga da zone a rischio secondo le indicazioni dell'OMS.
- verificare l'obbligo che le persone presenti in cantiere adottino tutte le precauzioni igieniche, in particolare assicurino il frequente e minuzioso lavaggio delle mani, anche durante

l'esecuzione delle lavorazioni, e a tal fine mette a disposizione idonei mezzi detergenti per le mani;

- dotare i lavoratori delle mascherine che dovranno essere utilizzate in conformità a quanto previsto dalle indicazioni dell'Organizzazione mondiale della sanità;
- qualora la lavorazione da eseguire in cantiere imponga di lavorare a distanza interpersonale minore di un metro e non siano possibili altre soluzioni organizzative è comunque necessario l'uso delle mascherine e altri dispositivi di protezione (guanti, occhiali, tute, cuffie, ecc...) conformi alle disposizioni delle autorità scientifiche e sanitarie; in tali evenienze, in mancanza di idonei D.P.I., le lavorazioni dovranno essere sospese con il ricorso se necessario alla Cassa Integrazione Ordinaria (CIGO) ai sensi del Decreto Legge n. 18 del 17 marzo 2020, per il tempo strettamente necessario al reperimento degli idonei DPI;
- assicurare che in ogni cantiere sia attivo il presidio sanitario e, laddove obbligatorio, l'apposito servizio medico e apposito pronto intervento.

Nel caso in cui una persona presente in cantiere sviluppi febbre con temperatura superiore ai 37,5° e sintomi di infezione respiratoria quali la tosse, lo deve dichiarare immediatamente al datore di lavoro o al direttore di cantiere che dovrà procedere al suo isolamento in base alle disposizioni dell'autorità sanitaria e del coordinatore per l'esecuzione dei lavori ove nominato ai sensi del Decreto legislativo 9 aprile 2008, n. 81 e procedere immediatamente ad avvertire le autorità sanitarie competenti e i numeri di emergenza per il COVID-19 forniti dalla Regione o dal Ministero della Salute;

Il datore di lavoro collabora con le Autorità sanitarie per l'individuazione degli eventuali "contatti stretti" di una persona presente in cantiere che sia stata riscontrata positiva al tampone COVID-19. Ciò al fine di permettere alle autorità di applicare le necessarie e opportune misure di quarantena. Nel periodo dell'indagine, il datore di lavoro potrà chiedere agli eventuali possibili contatti stretti di lasciare cautelativamente il cantiere secondo le indicazioni dell'Autorità sanitaria.



SCHEDA: LA040, LAVORAZIONI

Descrizione della fase di lavoro	12.14 Utilizzo di utensili elettrici portatili.
Imprese e Lavoratori Autonomi	
Attrezzature di Lavoro	

Rischi: individuazione e valutazione

12.14.1.1.1.1	Situazione Pericolosa	Probabilità	Danno	Rischio
1)	Elettrocuzione.	1	3	3

<b>Dispositivi di protezione individuali</b>	I lavoratori interessati alla presente procedura esecutiva devono essere dotati della normale attrezzatura antinfortunistica ed in particolare di casco, guanti e scarpe di sicurezza con suola imperforabile.
--	--

## COSTI PER LA SICUREZZA

Stima delle spese da sostenere per tutte le attività di prevenzione.

<b>GESTIONE PRIMO SOCCORSO E EMERGENZE</b>	
N. Progr.	Descrizione
1	Cassetta di pronto soccorso con contenuti indicati dall'art. 29 del D.P.R. 303/56 e dall'art.2 del D.M. 28/07/1958
2	Nolo di estintore portatile a polvere omologato (D.M. 20/12/1992), montato a parete nella baracca di cantiere con apposita staffa o sulle macchine operatrici e corredato di cartello di segnalazione. Compresa la manutenzione periodica prevista per legge. Costo per tutta la durata dei lavori. Modello da Kg. 9
3	Nolo sistema di comunicazione tramite telefoni cellulari. Per tutta la durata del cantiere.
<b>SEGNALETICA VARIA PER LA SICUREZZA DI CANTIERE</b>	
N. Progr.	Descrizione
4	Cartello dimensioni 200 x 150 cm. con disco al centro a luce gialla lampeggiante. Fornitura e posa. Per mese o frazione di mese
5	Cartello segnalatore in lamiera metallica formato rettangolare fino a 50 x 33 cm. Fornitura e posa per la durata del cantiere
6	Cartello segnalatore in lamiera metallica formato triangolare, lato fino a 60 cm. Fornitura e posa per la durata del cantiere
7	Cartello segnalatore in lamiera metallica formato quadrato, lato fino a 45 cm. Fornitura e posa per la durata del cantiere
8	Cartello segnalatore luminescente su supporto in alluminio formato rettangolare fino a 50 x 33 cm. Fornitura e posa per la durata del cantiere
9	Cavalletto in ferro zincato per sostegno segnali stradali fino a 80 cm di lato. Fornitura un anno

<b>SEGNALAZIONE E DELIMITAZIONI VARIE PER LAVORAZIONI IN ADIACENZA STRADE</b>	
N. Progr.	Descrizione
10	Coni (o delineatori) in plastica colorata di altezza approssimativa cm 40 posati a distanza non superiore a metri 2 per segnalazione di lavori stradali. Nolo per un mese lavorativo
11	Segnaletica e delimitazione cantiere temporaneo su sede stradale, conformemente a quanto previsto dal Codice della Strada costituite da segnale LAVORI corredato da cartello integrativo indicante l'estensione del cantiere e lampada a luce rossa fissa, segnale di divieto di sorpasso e di limite massimo di velocità, segnale di passaggio obbligatorio, segnale di strettoia a doppio senso di circolazione, segnali di fine prescrizione (velocità e sorpasso), segnale di strada deformata, segnale di mezzi di lavoro in azione, segnale di materiale instabile sulla strada, segnale di segni orizzontali in rifacimento. Nolo per un mese lavorativo su supporto di forme varie in alluminio con distanza di visibilità non inferiore a 35 m
12	Coppia di semafori a tre luci e centralina di regolazione traffico, autoalimentati, con autonomia non inferiore a 16 ore, corredati con metri 100 di cavo. Nolo per un mese lavorativo comprensivo di spese di esercizio.
13	Nolo, manutenzione e rimozione lampeggiatore automatico crepuscolare a luce gialla intermittente completo di batteria. Fornitura per ogni mese o frazione
14	Operaio comune adetto allo spostamento giornaliero della segnaletica stradale e dell'impianto semaforizzato.
<b>D.P.I. PARTICOLARI E/O PER LAVORAZIONI INTEFERENTI</b>	
N. Progr.	Descrizione
15	Casco di sicurezza per protezione capo, imbracature e funi. Fornitura per tutta la durata dei lavori
16	Indumenti ad alta visibilità per lavorazioni in prossimità di o sulla strada: - Corpetto ad alta visibilità. Fornitura (durata 6 mesi)
17	DPI per abbattimento rumore (Cuffie anti rumore, tappi auricolari,...) - Inserti auricolari con archetti. Fornitura. (durata un anno) - Cuffie auricolari. Fornitura. (durata un anno)
18	DPI per vie respiratorie (maschere, semi maschere, ...) - Semimaschera in gomma dotata di filtro tipo P3, conforme alla norma UNI EN 140. Fornitura. (durata un anno)
19	DPI per protezione agli occhi - Occhiali a stanghette e ripari laterali per la protezione dalla proiezione di oggetti e/o da getti e schizzi. Fornitura (durata sei mesi)



<b>TEMPO UOMINI DI CANTIERE IMPIEGATI IN VARIE ATTIVITA'</b>	
N. Progr.	Descrizione
20	Attività di coordinamento fra i responsabili delle imprese operanti in cantiere e il coordinatore per l'esecuzione dei lavori, prevista all'inizio dei lavori e di ogni nuova fase lavorativa o introduzione di nuova impresa esecutrice.
21	Piano operativo di sicurezza (POS) a carico dell'impresa esecutrice dei lavori
22	Vigilanza, formazione, informazione, servizio di prevenzione, protezione ed emergenza.
<b>ONERI DI SICUREZZA</b>	€ 1.781,12

## 13 ALLEGATI

Si allegano le modalità adottate per la valutazione dei rischi, il diagramma di GANT e alcune schede di valutazione dei rischi da utilizzare in fase esecutiva per eventuali aggiornamenti a cura del Coordinatore per l'esecuzione.

## 14 CONSEGNA DEL PIANO

Data di consegna	Persona che riceve	Cognome e Nome	Firma
	Committente		
	Coordinatore per l'esecuzione		
	Direttore dei lavori		
	Rappresentante legale Impresa esecutrice dei lavori		
	Direttore tecnico di cantiere		
	Assistente di cantiere		
	Capo squadra		

CONSEGNA DEL PIANO ALLE IMPRESE SUBAPPALTATRICI (punto A.7.)  
(da compilarsi a cura dell'Impresa Appaltatrice e da trasmettere al Coordinatore per l'esecuzione dei lavori)

Data di consegna	Persona che riceve	Cognome e Nome	Firma
	Rappresentante legale Impresa subappaltatrice dei lavori		
	Rappresentante legale Impresa subappaltatrice dei lavori		
	Rappresentante legale Impresa subappaltatrice dei lavori		

## VALUTAZIONE DEL RISCHIO

### SCALA DELLE PROBABILITÀ - P -

### SCALA DELLE GRAVITÀ DEL DANNO - D -

Valore	Livello	Definizioni/criteri	Valore	Livello	Definizioni/criteri
4	Altamente probabile	<ul style="list-style-type: none"> <li>Esiste una correlazione diretta tra la mancanza rilevata e il verificarsi del danno ipotizzato per i lavoratori</li> <li>Si sono già verificati danni per la stessa mancanza rilevata nello stesso cantiere o in cantieri simili e in situazioni operative simili</li> <li>Il verificarsi del danno conseguente la mancanza rilevata non susciterebbe alcuno stupore in cantiere</li> </ul>	4	Gravissimo	<ul style="list-style-type: none"> <li>Infortunio o episodio di esposizione acuta con effetti letali o di invalidità totale</li> <li>Esposizione cronica con effetti letali e/o totalmente invalidanti</li> </ul>
3	Probabile	<ul style="list-style-type: none"> <li>La mancanza rilevata può provocare un danno, anche se non in modo automatico o diretto</li> <li>E' noto qualche episodio in cui alla mancanza ha fatto seguito il danno</li> <li>Il verificarsi del danno ipotizzato susciterebbe una moderata sorpresa in cantiere</li> </ul>	3	Grave	<ul style="list-style-type: none"> <li>Infortunio o episodio di esposizione acuta con effetti letali o di invalidità parziale</li> <li>Esposizione cronica con effetti irreversibili e/o parzialmente invalidanti</li> </ul>
2	Poco probabile	<ul style="list-style-type: none"> <li>La mancanza rilevata può provocare un danno solo in circostanze sfortunate di eventi</li> <li>Sono noti solo rarissimi episodi già verificatisi</li> <li>Il verificarsi del danno ipotizzato susciterebbe grande sorpresa in cantiere</li> </ul>	2	Medio	<ul style="list-style-type: none"> <li>Infortunio o episodio di esposizione acuta con inabilità reversibile</li> <li>Esposizione cronica con effetti reversibili</li> </ul>
1	Improbabile	<ul style="list-style-type: none"> <li>La mancanza rilevata può provocare un danno per la concomitanza di più eventi poco probabili indipendenti</li> <li>Non sono noti episodi già verificatisi</li> <li>Il verificarsi del danno susciterebbe incredulità</li> </ul>	1	Lieve	<ul style="list-style-type: none"> <li>Infortunio o episodio di esposizione acuta con inabilità rapidamente reversibile</li> <li>Esposizione cronica con effetti rapidamente reversibili</li> </ul>

Una volta attribuiti a ciascun rischio i valori della Probabilità di accadimento e della gravità del Danno D la Valutazione del Rischio si ottiene come prodotto  $R = P \times D$ . Per la determinazione delle priorità da dare alle soluzioni di progetto ed esecutive che minimizzano i rischi relativi si fa riferimento al valore ricavato R; le priorità da attribuire sono inversamente proporzionali all'entità del valore numerico ricavato (valore minimo 1, valore massimo 16).

14.1.1 (M) VALUTAZIONE DEI RISCHI

**SCHEDA M** \_\_\_\_\_

**DESCRIZIONE DEL LAVORO - COMPOSIZIONE DELLA SQUADRA - MACCHINE - ATTREZZATURE -  
DISPOSITIVI DI PROTEZIONE INDIVIDUALI**

Descrizione del lavoro	...
Squadra o delle squadre	...
Dispositivi di protezione individuale	...

**RISCHI LAVORATIVI E MISURE DI SICUREZZA**

RISCHIO	ELEMENTO DI PERICOLO	R = P x D	MISURE DI SICUREZZA	RISCHIO RESIDUO E ULTERIORI MISURE
Pericolo di caduta dall'alto	...	...	...	...
Pericolo di caduta del materiale in fase di sollevamento	...	...	...	...
Pericolo elettrico	...	...	...	...
Pericolo di cadute dall'alto dell'addetto al ricevimento dei carichi	...	...	...	...
Pericoli vari connessi all'uso delle macchine	...	...	...	...
Pericolo di caduta dei materiali	...	...	...	...
Pericolo di schiacciamento	...	...	...	...
Pericolo di cesoiamento	...	...	...	...
Pericolo di taglio	...	...	...	...
Pericolo di perforazione o puntura	...	...	...	...
Pericolo di natura termica	...	...	...	...
Pericolo generato da rumore	...	...	...	...
Pericoli dovuti all'instabilità	...	...	...	...
Combinazione pericoli	...	...	...	...

	...			
Pericoli da agenti chimici	...	...	...	...

**RISCHI LAVORATIVI E MISURE DI SICUREZZA**

Rischi connessi all'uso delle attrezzature e operazioni	...
Interferenza tra le lavorazioni	...
Rischi per "terzi" esposti all'attività di cantiere	...
Altri rischi	...

- La presente scheda redatta dal Coordinatore per la progettazione
- Il Coordinatore per l'esecuzione deve aggiornare tale documento ogni qual volta che, in fase di esecuzione dei lavori, si dovessero presentare fattori di rischio ulteriori.
- E' cura dei preposti verificare che la stessa sia rispettata.
- Per i rischi residui il controllo è demandato all'Assistente di cantiere che deve informare tempestivamente il Direttore tecnico di cantiere.

Sovrintende al controllo dei rischi residui il Coordinatore per la sicurezza in fase di esecuzione.

## 15 VALUTAZIONE DEI RISCHI

SCHEDA M\_\_

DESCRIZIONE DEL LAVORO - COMPOSIZIONE DELLA SQUADRA -  
MACCHINE - ATTREZZATURE - DISPOSITIVI DI PROTEZIONE  
INDIVIDUALI

Descrizione del lavoro	...
Squadra o delle squadre	...
	...
Dispositivi di protezione individuale	...

### RISCHI LAVORATIVI E MISURE DI SICUREZZA

RISCHIO	ELEMENTO DI PERICOLO	R = P x D	MISURE DI SICUREZZA	RISCHIO RESIDUO E ULTERIORI MISURE
Pericolo di caduta dall'alto	...	...	...	...
Pericolo di caduta del materiale in fase di sollevamento	...	...	...	...
Pericolo elettrico	...	...	...	...
Pericolo di cadute dall'alto dell'addetto al ricevimento dei carichi	...	...	...	...
Pericoli vari connessi all'uso delle macchine	...	...	...	...
Pericolo di caduta dei materiali	...	...	...	...
Pericolo di schiacciamento	...	...	...	...
Pericolo di cesoiamento	...	...	...	...
Pericolo di taglio	...	...	...	...
Pericolo di perforazione o puntura	...	...	...	...
Pericolo di natura termica	...	...	...	...
Pericolo generato da rumore	...	...	...	...

	...			
Pericoli dovuti all'instabilità	...	...	...	...
Combinazione pericoli	...	...	...	...
Pericoli da agenti chimici	...	...	...	...

**RISCHI LAVORATIVI E MISURE DI SICUREZZA**

Rischi connessi all'uso delle attrezzature e operazioni	...
Interferenza tra le lavorazioni	...
Rischi per "terzi" esposti all'attività di cantiere	...
Altri rischi	...

- La presente scheda redatta dal Coordinatore per la progettazione
- Il Coordinatore per l'esecuzione deve aggiornare tale documento ogni qual volta che, in fase di esecuzione dei lavori, si dovessero presentare fattori di rischio ulteriori.
- E' cura dei preposti verificare che la stessa sia rispettata.
- Per i rischi residui il controllo è demandato all'Assistente di cantiere che deve informare tempestivamente il Direttore tecnico di cantiere.

Sovrintende al controllo dei rischi residui il Coordinatore per la sicurezza in fase di esecuzione.



ALLEGATO 1: Schede tecniche di cui al D.M. 10 luglio 2002 “Disciplinare tecnico relativo agli schemi segnaletici, differenziati per categoria di strada, da adottare per il segnalamento temporaneo”.

ALLEGATO 2: Diagramma di Gantt

**Schemi per strade  
tipo C ed F extraurbane  
(extraurbane secondarie  
e locali extraurbane)**

# TAVOLA 60

Lavori a fianco della banchina

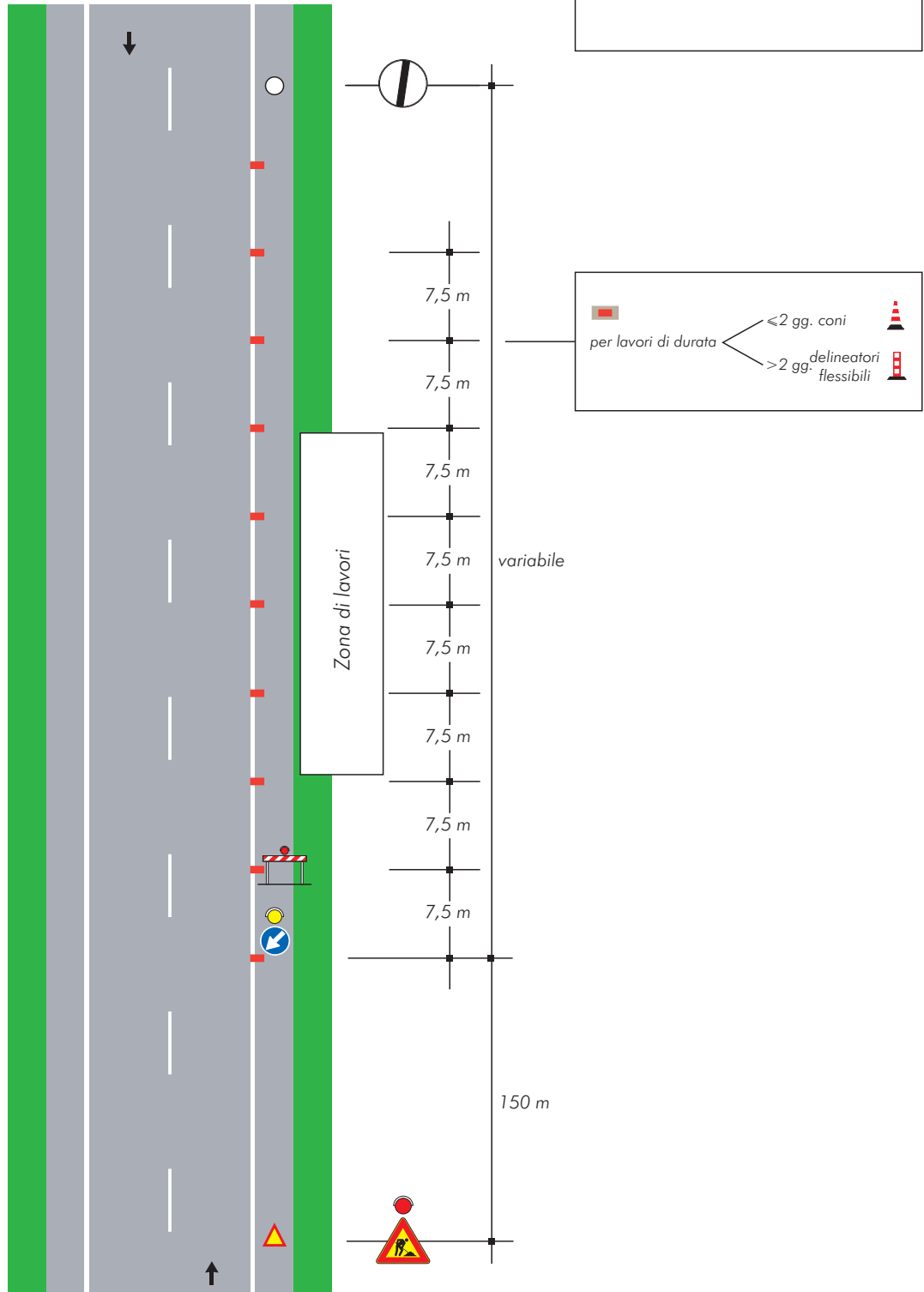

# TAVOLA 61

Lavori sulla banchina

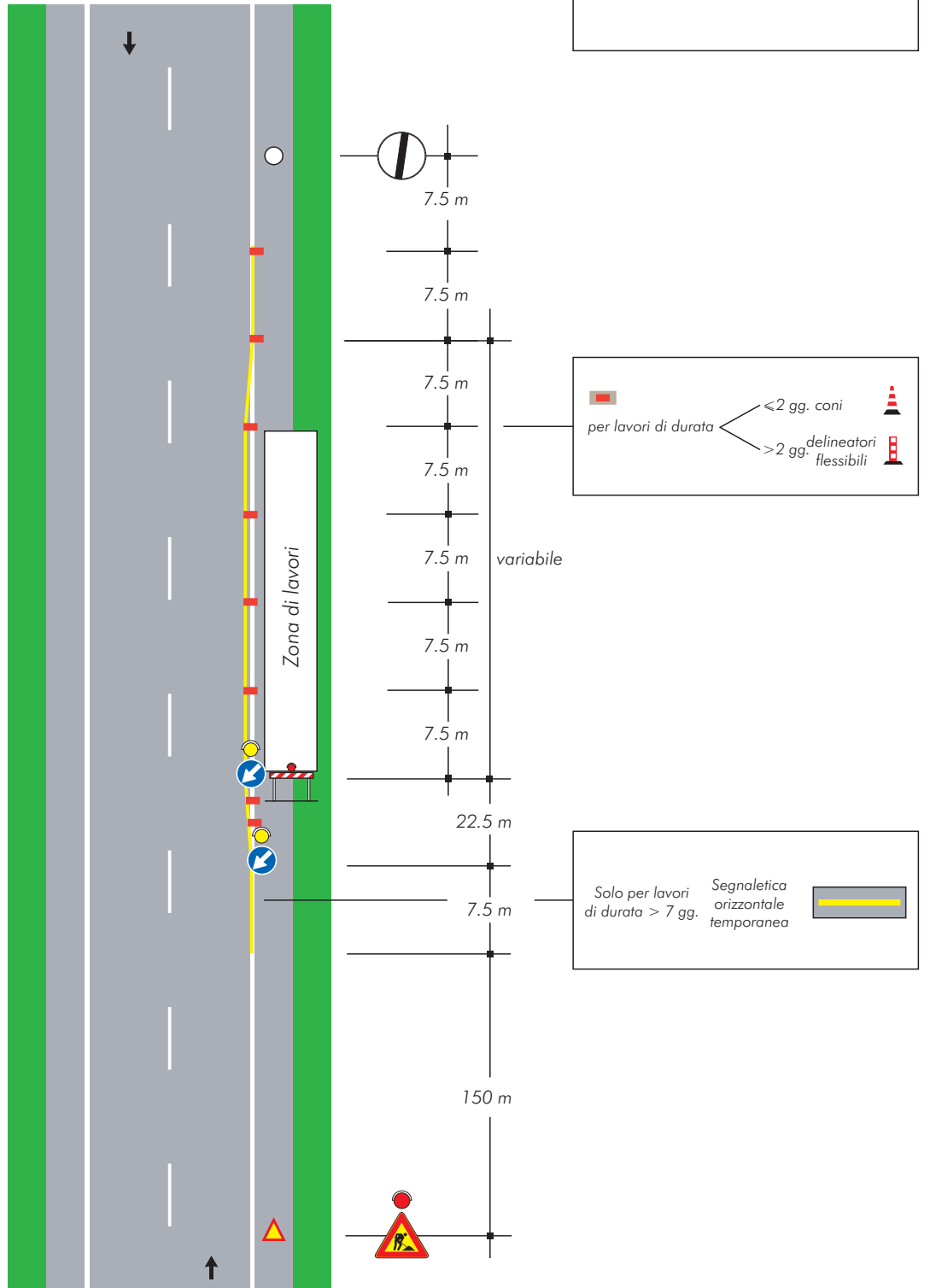

**TAVOLA 62**

*Cantiere mobile assistito  
da moviere su strada  
ad unica carreggiata*

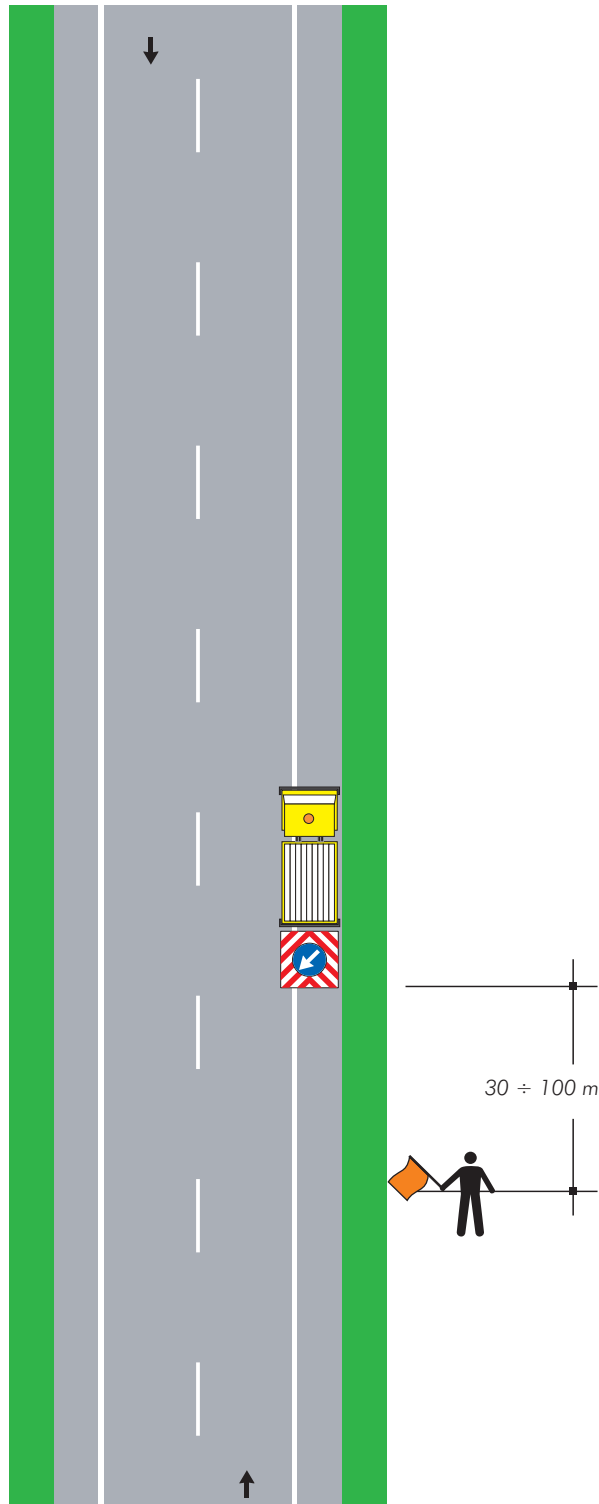
**Nota:**

Questo tipo di cantiere mobile è ammesso solo in caso di strade interessate da traffico modesto, tale da non richiedere l'istituzione di sensi unici alternati. La distanza tra il moviere e il veicolo operativo è funzione della velocità massima ammessa sulla strada

# TAVOLA 63

## Lavori sul margine della carreggiata

NOTA: Se la sezione disponibile è superiore a 5,60 m è possibile il transito nei due sensi di marcia

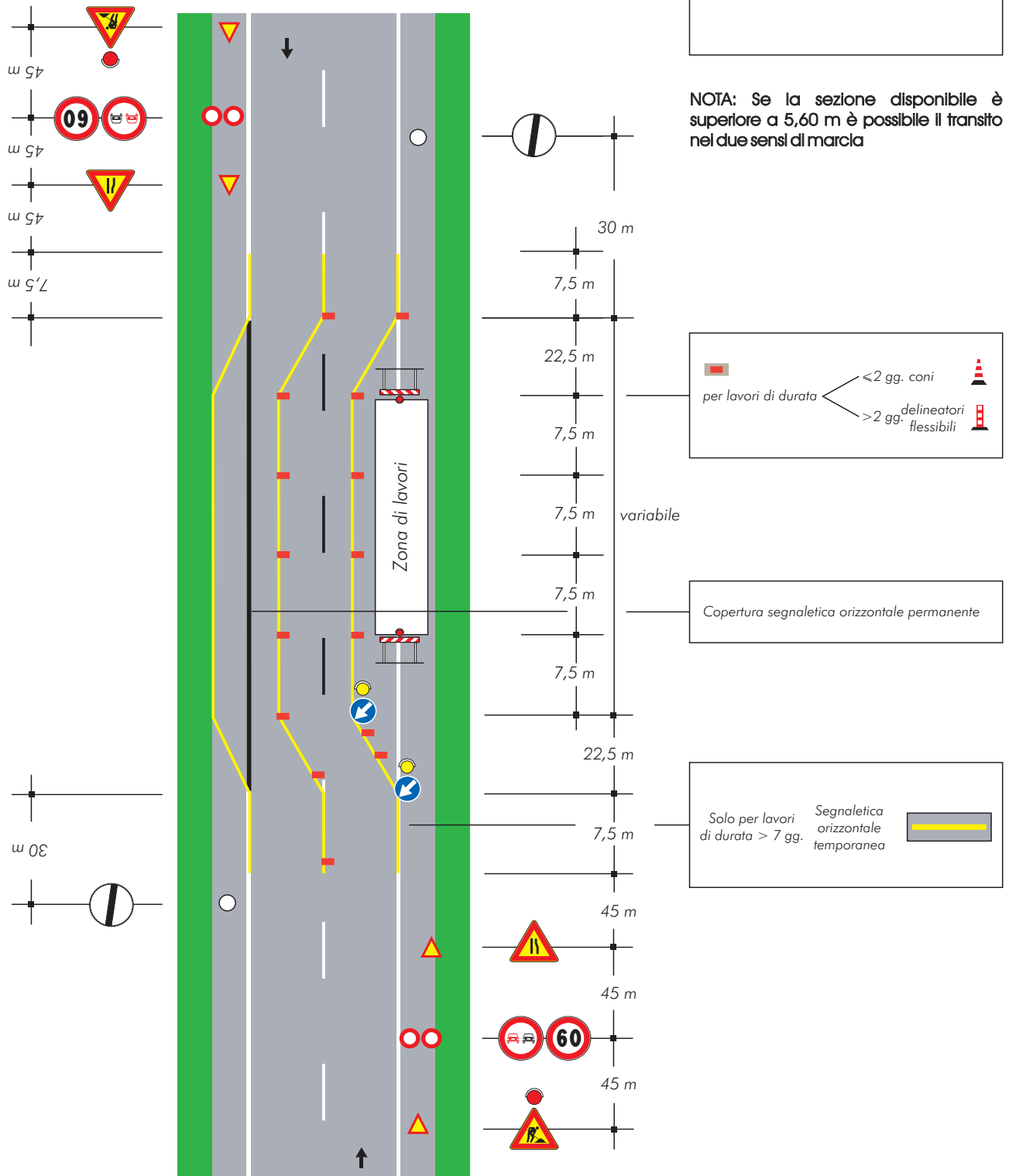

# TAVOLA 64

Lavori sulla carreggiata con transito a senso unico alternato

NOTA: la sezione disponibile, inferiore a 5,60 m, richiede la segnalazione di senso unico alternato

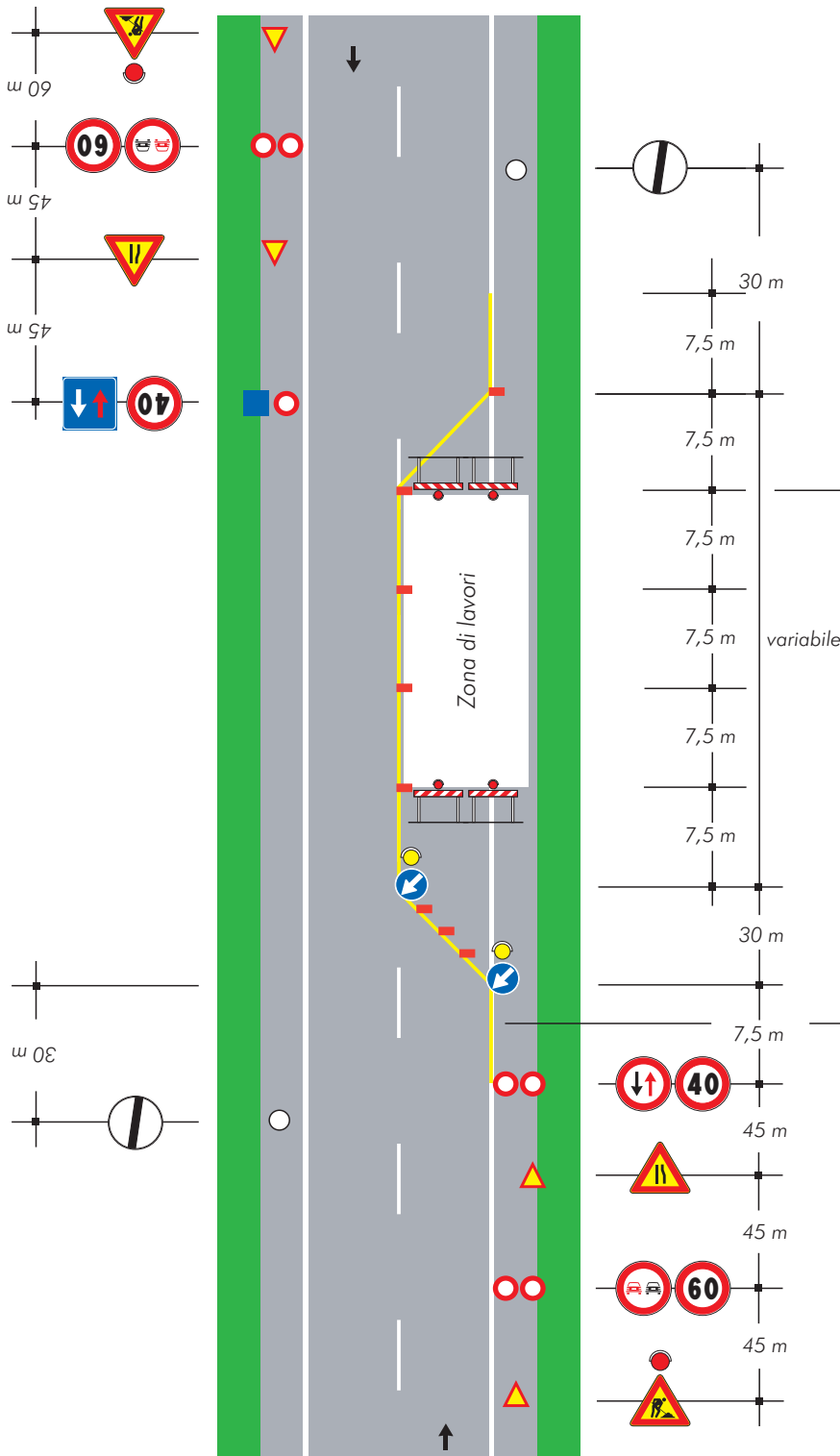

per lavori di durata

- < 2 gg. coni
- > 2 gg. delineatori flessibili

Solo per lavori di durata > 7 gg. Segnaletica orizzontale temporanea



# TAVOLA 65

*Lavori sulla carreggiata con transito a senso unico alternato regolato da movieri con palette*

NOTA: la sezione disponibile, inferiore a 5,60 m, richiede la segnalazione di senso unico alternato

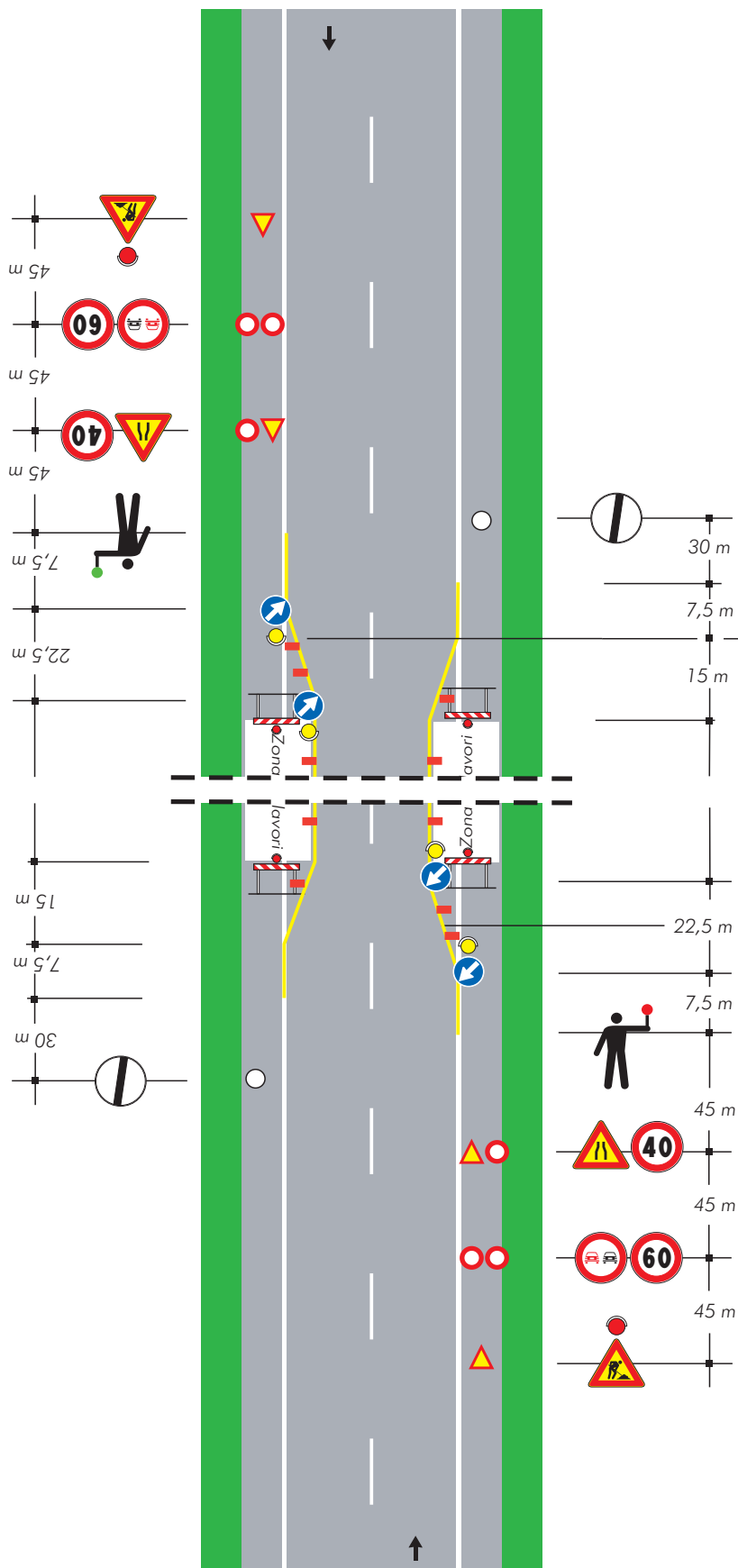

per lavori di durata

- < 2 gg. coni
- > 2 gg. delineatori flessibili

Solo per lavori di durata > 7 gg.

Segnaletica orizzontale temporanea

# TAVOLA 66

*Lavori sulla carreggiata con transito a senso unico alternato regolato da impianto semaforico*

NOTA: la sezione disponibile, inferiore a 5,60 m, richiede la segnalazione di senso unico alternato

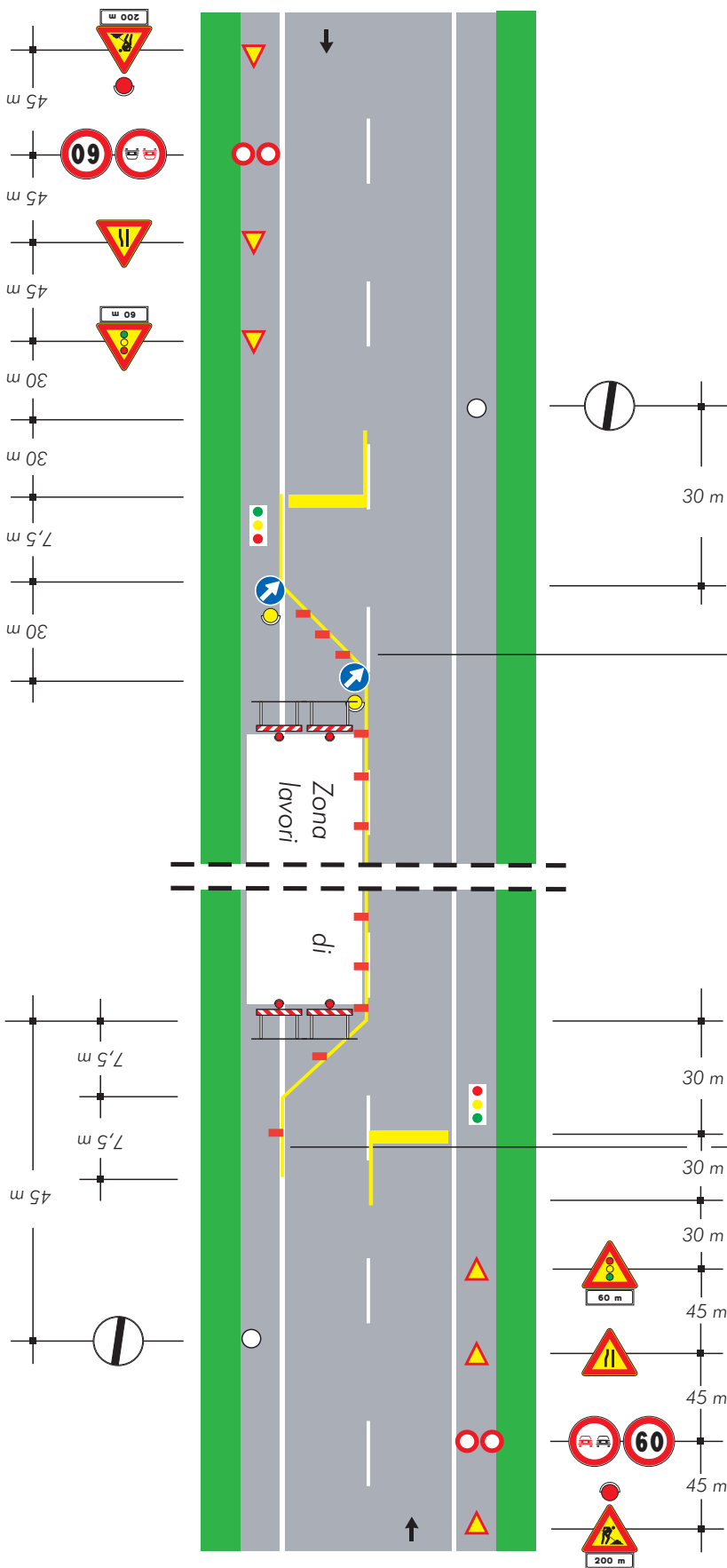

per lavori di durata

- < 2 gg. coni
- > 2 gg. delineatori flessibili

Solo per lavori di durata > 7 gg. Segnaletica orizzontale temporanea

# TAVOLA 67

Lavori a bordo carreggiata in corrispondenza di una intersezione

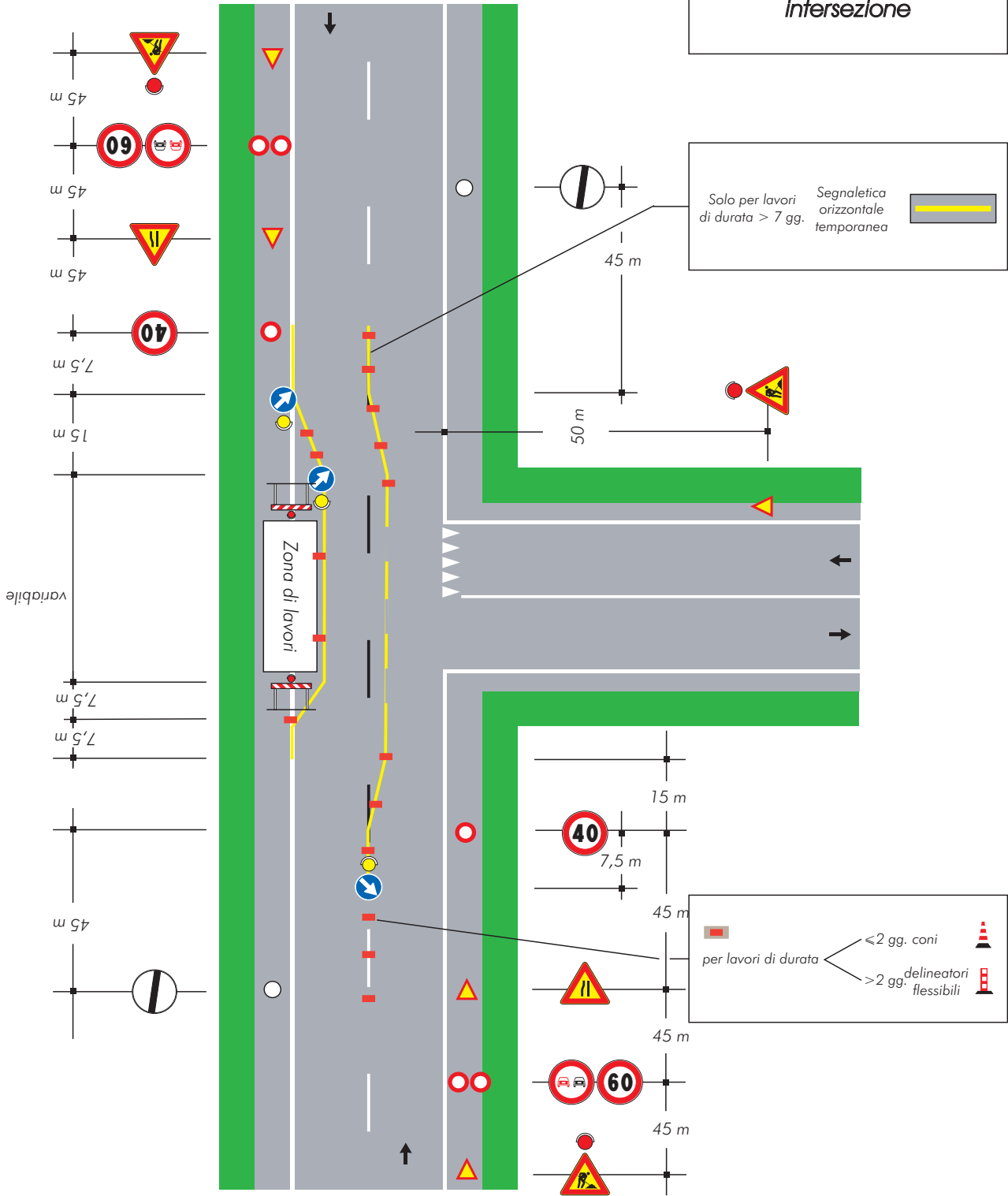

# TAVOLA 68

*Deviazione di un senso di marcia su altra strada*

per lavori di durata

- <2 gg. coni
- >2 gg. delineatori flessibili

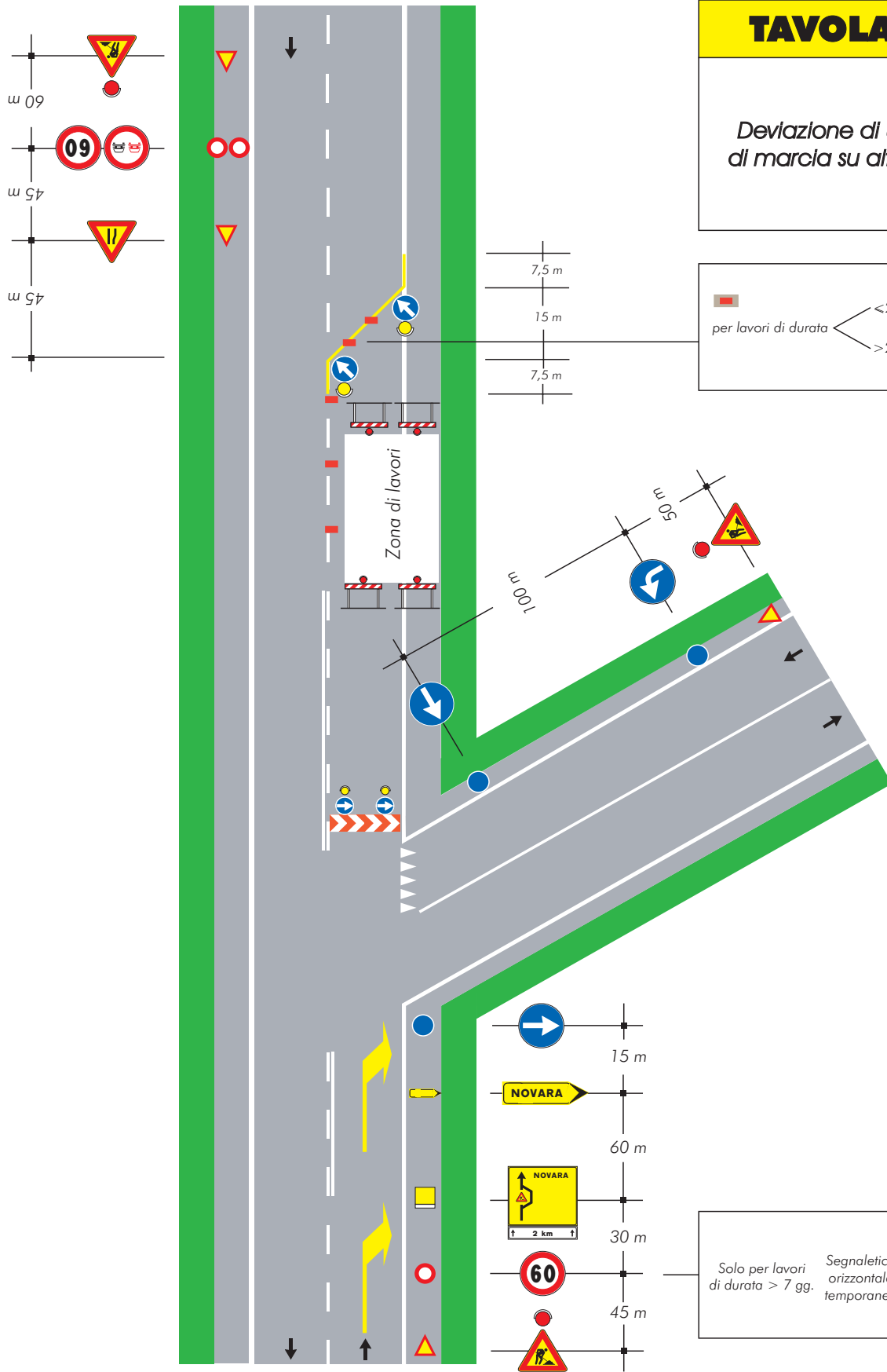

Solo per lavori di durata > 7 gg.

Segnaletica orizzontale temporanea

**TAVOLA 69**  
*Deviazione obbligatoria per particolari categorie di veicoli*

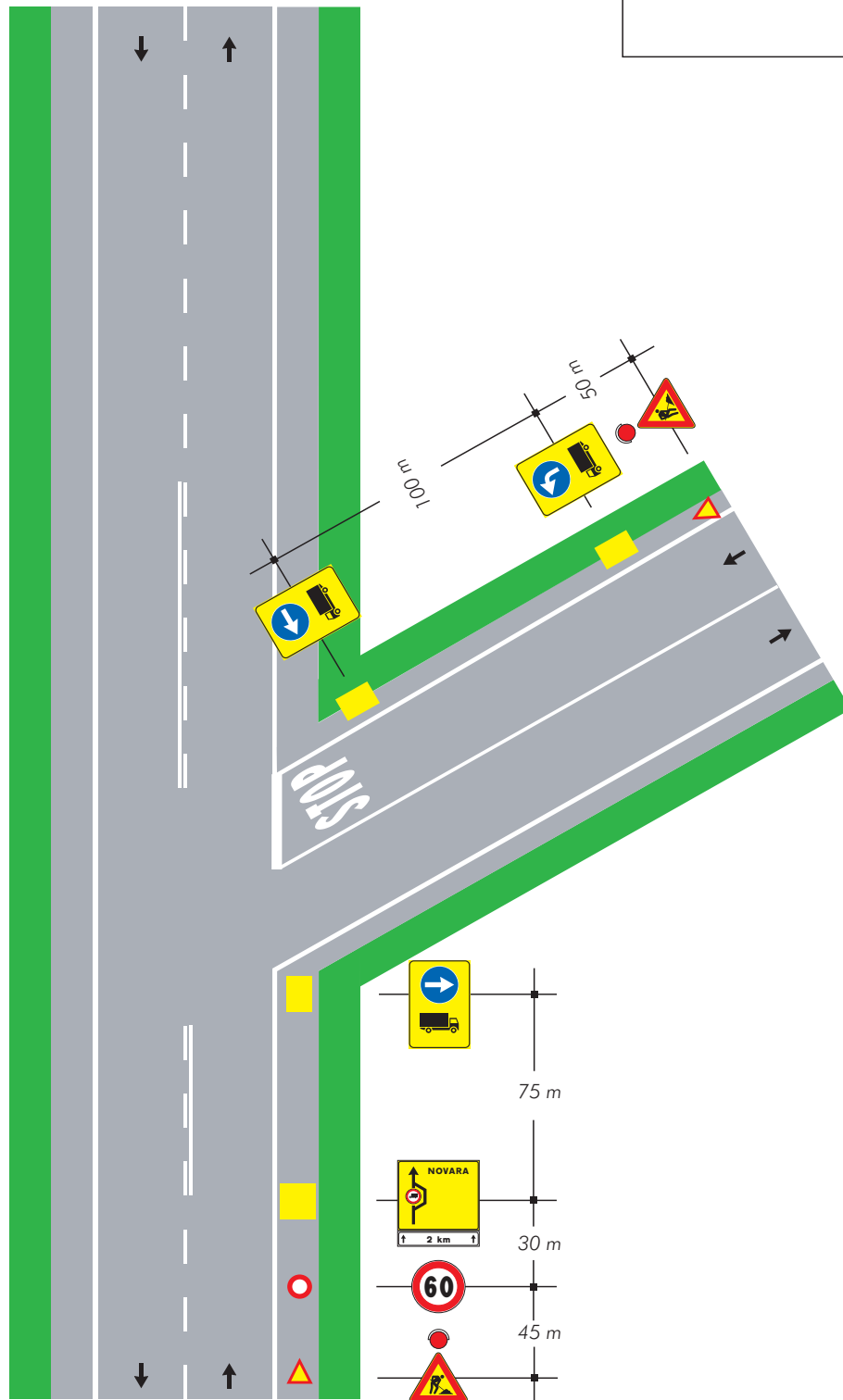

# TAVOLA 70

*Deviazione obbligatoria per chiusura della strada*

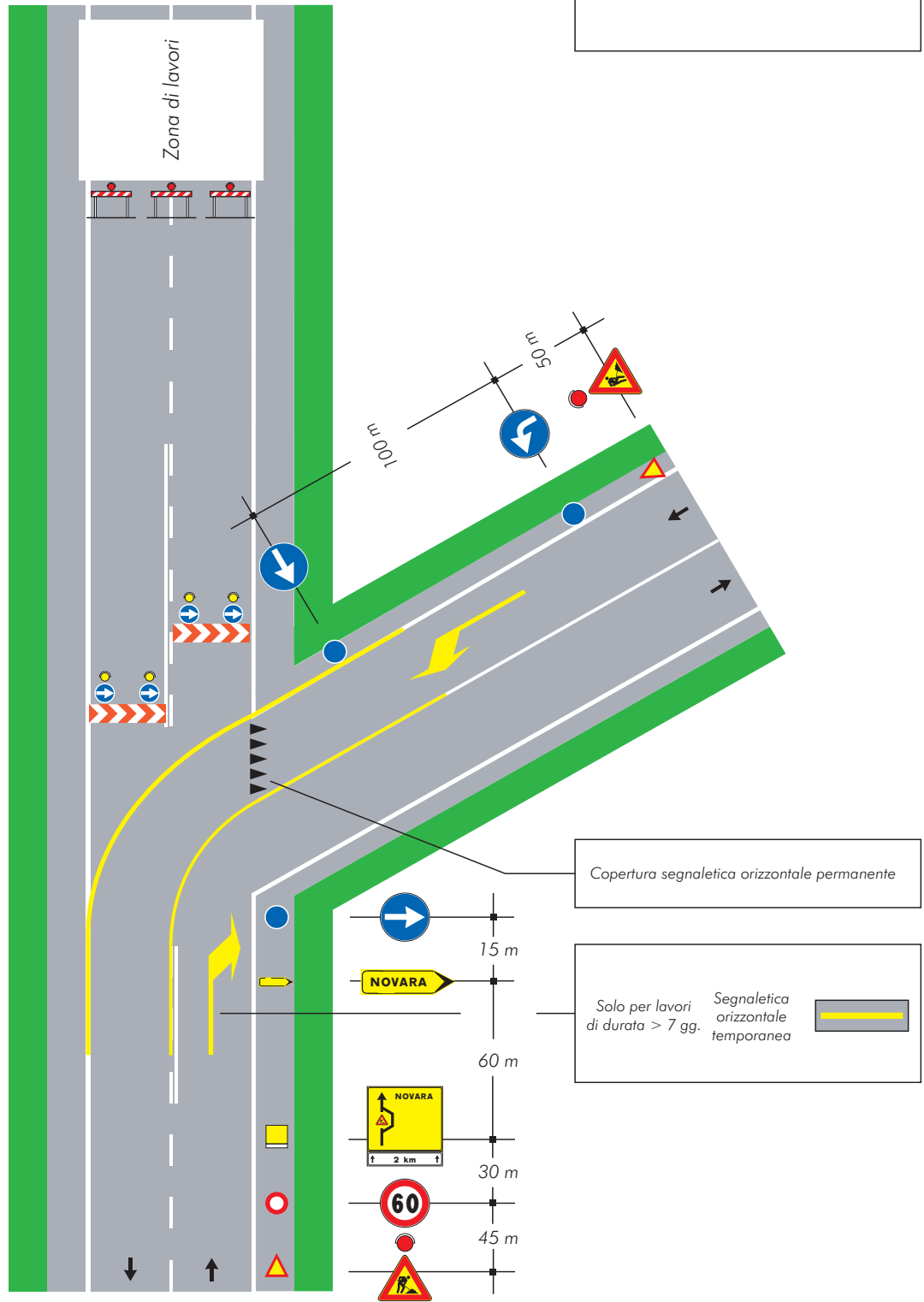

# TAVOLA 71

Cantiere non visibile dietro una curva

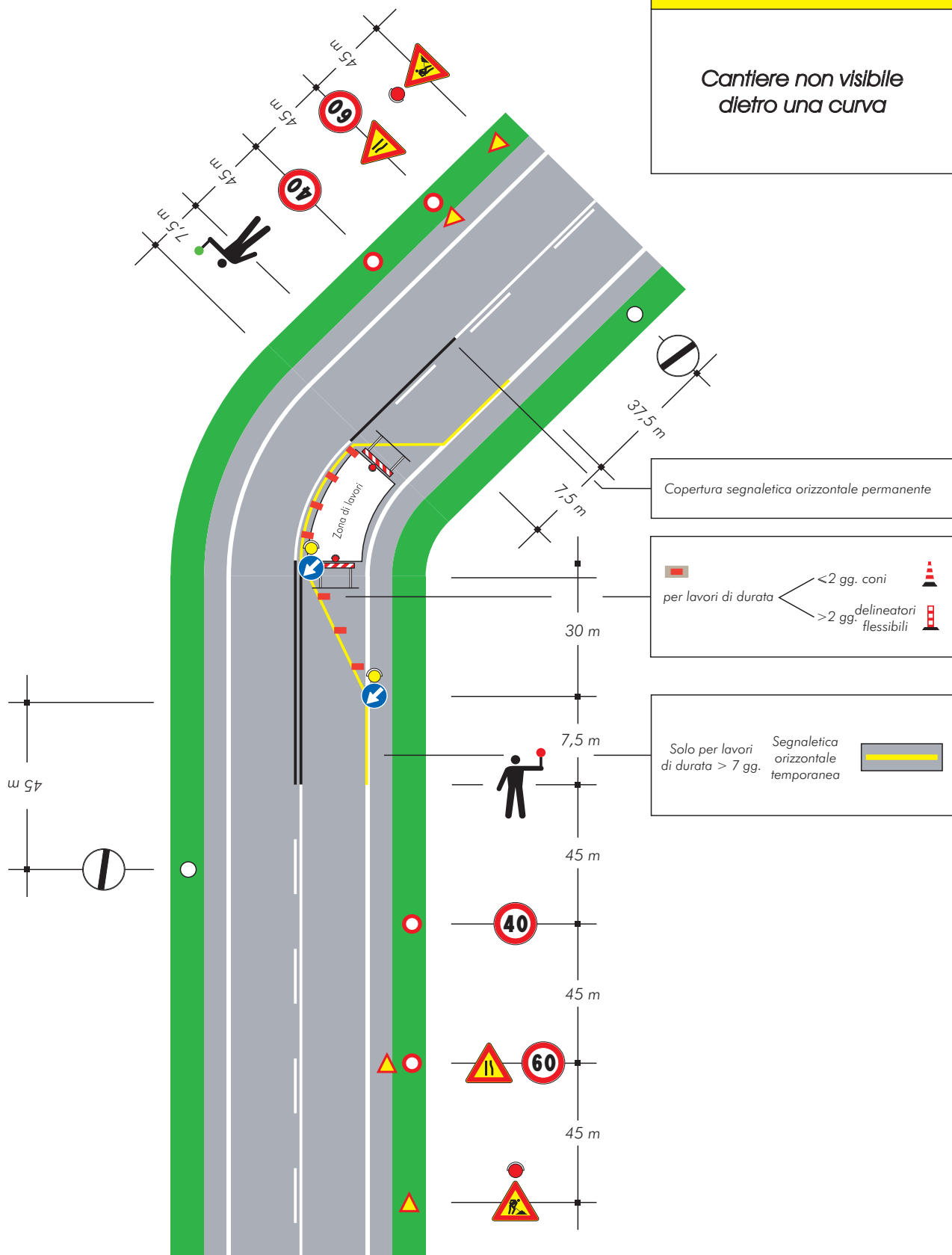

**Tavole rappresentative  
degli schemi  
segnaletici temporanei**



## SEGNALI DI PERICOLO



Figura II 383 Art. 31

LAVORI



Figura II 384 Art. 31

STRETTOIA SIMMETRICA



Figura II 385 Art. 31

STRETTOIA ASIMMETRICA  
A SINISTRA

Figura II 386 Art. 31

STRETTOIA ASIMMETRICA  
A DESTRA**TAVOLA 0**

*Segnali comunemente  
utilizzati per la  
segnalazione temporanea*



Figura II 387 Art. 31

DOPPIO SENSO DI  
CIRCOLAZIONE

Figura II 388 Art. 31

MEZZI DI LAVORO IN AZIONE



Figura II 389 Art. 31

STRADA DEFORMATA



Figura II 390 Art. 31

MATERIALE INSTABILE  
SULLA STRADA



Figura II 391 Art. 31

SEGNI ORIZZONTALI IN RIFACIMENTO



Figura II 391/c Art. 31

CORSIE A LARGHEZZA RIDOTTA



Figura II 391/a Art. 31

INCIDENTE



Figura II 404 Art. 42

SEMAFORO

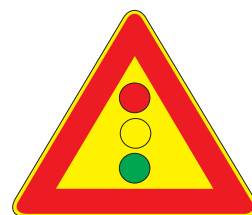

Figura II 391/b Art. 31

USCITA OBBLIGATORIA

SEGNALI DI PRESCRIZIONE



Figura II 36 Art. 106

DARE PRECEDENZA



Figura II 37 Art. 107

FERMARSÌ E DARE PRECEDENZA



Figura II 41 Art. 110

DARE PRECEDENZA NEI SENSI UNICI ALTERNATI



Figura II 45 Art. 114

DIRITTO DI PRECEDENZA NEI SENSI UNICI ALTERNATI



Figura II 46 Art. 116

DIVIETO DI TRANSITO

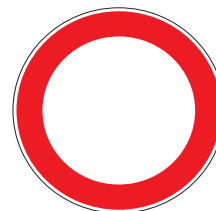

Figura II 48 Art. 116

DIVIETO DI SORPASSO



Figura II 50 Art. 116

LIMITE MASSIMO DI VELOCITÀ ...Km/h



Figura II 52 Art. 117

DIVIETO DI SORPASSO PER I VEICOLI DI MASSA A PIENO CARICO SUPERIORE A 3,5 t



Figura II 60/a Art. 117

TRANSITO VIETATO AI VEICOLI DI MASSA A PIENO CARICO SUPERIORE A 3,5 t



Figura II 60/b Art. 117

TRANSITO VIETATO AI VEICOLI DI MASSA A PIENO CARICO SUPERIORE A ....TONNELLATE



Figura II 68 Art. 118

TRANSITO VIETATO AI VEICOLI AVENTI UNA MASSA SUPERIORE A .... TONNELLATE



Figura II 61 Art. 117

TRANSITO VIETATO AI VEICOLI A MOTORE TRAINANTI UN RIMORCHIO



Figura II 69 Art. 118

TRANSITO VIETATO AI VEICOLI AVENTI MASSA PER ASSE SUPERIORE A .....TONNELLATE



Figura II 65 Art. 118

TRANSITO VIETATO AI VEICOLI AVENTI LARGHEZZA SUPERIORE A .... METRI



Figura II 80/a Art. 122

DIREZIONE OBBLIGATORIA DIRITTO



Figura II 66 Art. 118

TRANSITO VIETATO AI VEICOLI AVENTI ALTEZZA SUPERIORE A .... METRI



Figura II 80/b Art. 122

DIREZIONE OBBLIGATORIA A SINISTRA



Figura II 67 Art. 118

TRANSITO VIETATO AI VEICOLI, O COMPLESSI DI VEICOLI, AVENTI LUNGHEZZA SUPERIORE A .... METRI



Figura II 80/c Art. 122

DIREZIONE OBBLIGATORIA A DESTRA



Figura II 80/d Art. 122

PREAVVISO DI DIREZIONE  
OBBLIGATORIA A DESTRA



Figura II 82/b Art. 122

PASSAGGIO OBBLIGATORIO  
A DESTRA



Figura II 80/e Art. 122

PREAVVISO DI DIREZIONE  
OBBLIGATORIA A SINISTRA



Figura II 83 Art. 122

PASSAGGI CONSENTITI



Figura II 80/f Art. 122

PREAVVISO DI DIREZIONE  
OBBLIGATORIA A DESTRA



Figura II 81/a Art. 122

DIREZIONI CONSENTITE  
DESTRA E SINISTRA



Figura II 82/a Art. 122

PASSAGGIO OBBLIGATORIO  
A SINISTRA



Figura II 70 Art. 119

---

VIA LIBERA

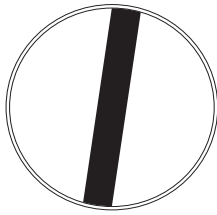

Figura II 71 Art. 119

---

FINE LIMITAZIONE DI VELOCITA'



Figura II 72 Art. 119

---

FINE DEL DIVIETO DI  
SORPASSO



Figura II 73 Art. 119

---

FINE DEL DIVIETO DI SORPASSO PER I  
VEICOLI DI MASSA A PIENO CARICO  
SUPERIORE A 3,5 TONNELLATE

SEGNALI DI INDICAZIONE

Lavori di	
Ordinanza	
Impresa	
Inizio	_____ Fine _____
Recapito	
Tel.	

Figura II 382 Art. 30

TABELLA LAVORI



Figura II 405 Art. 43

PREAVVISO DI DEVIAZIONE



Figura II 406 Art. 43

PREAVVISO DI DEVIAZIONE



Figura II 408 Art. 43

PREAVVISO DI DEVIAZIONE



Figura II 408/a Art. 43

PREAVVISO DI INTERSEZIONE

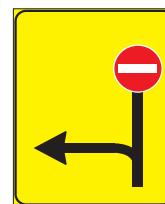

Figura II 408/b Art. 43

PREAVVISO DI INTERSEZIONE

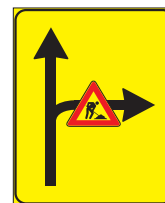

Figura II 407 Art. 43

SEGNALI DI DIREZIONE



Figura II 409/a Art. 43

PREAVVISO DEVIAZIONE  
AUTOCARRI OBBLIGATORIA



Figura II 409/b Art. 43

DIREZIONE AUTOCARRI  
OBBLIGATORIA



Figura II 410/a Art. 43

PREAVVISO DEVIAZIONE  
AUTOCARRI CONSIGLIATA



Figura II 411/b Art. 43

SEGNALE DI CORSIA CHIUSA  
(CHIUSURA CORSIA DI SINISTRA)



Figura II 410/b Art. 43

DIREZIONE AUTOCARRI  
CONSIGLIATA



Figura II 411/c Art. 43

SEGNALE DI CORSIE CHIUSE



Figura II 411/a Art. 43

SEGNALE DI CORSIA CHIUSA  
(CHIUSURA CORSIA DI DESTRA)



Figura II 411/f Art. 43

SEGNALE DI CORSIE CHIUSE



Figura II 411/a Art. 43

SEGNALE DI CORSIA CHIUSA  
(CHIUSURA CORSIA DI SINISTRA)



Figura II 411/g Art. 43

SEGNALE DI CORSIE CHIUSE



Figura II 411/b Art. 43

SEGNALE DI CORSIA CHIUSA  
(CHIUSURA CORSIA DI DESTRA)



Figura II 411/d Art. 43

SEGNALE DI CORSIE CHIUSE





Figura II 411/e Art. 43

SEGNALE DI CORSIE CHIUSE



Figura II 412/e Art. 43

SEGNALE DI RIENTRO IN CARREGGIATA



Figura II 412/a Art. 43

SEGNALE DI CARREGGIATA CHIUSA



Figura II 412/f Art. 43

SEGNALE DI RIENTRO IN CARREGGIATA



Figura II 412/c Art. 43

SEGNALE DI CARREGGIATA CHIUSA



Figura II 413/a Art. 43

SEGNALE DI CARREGGIATA CHIUSA



Figura II 412/b Art. 43

SEGNALE DI RIENTRO IN CARREGGIATA



Figura II 413/b Art. 43

SEGNALE DI CARREGGIATA CHIUSA



Figura II 412/d Art. 43

SEGNALE DI RIENTRO IN CARREGGIATA



Figura II 413/c Art. 43

SEGNALE DI RIENTRO IN CARREGGIATA



Figura II 344 Art. 135

VARIAZIONE CORSIE DISPONIBILI

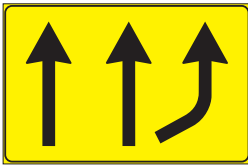

Figura II 414 Art. 43

USO CORSIE DISPONIBILI

SEGNALI PER CANTIERI MOBILI O SU VEICOLI



Figura II 398 Art. 38

PASSAGGIO OBBLIGATORIO  
PER VEICOLI OPERATIVI

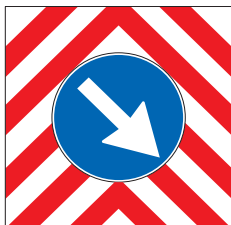

Figura II 399/a Art. 39

PRESEGNALE DI CANTIERE MOBILE  
Misura normale

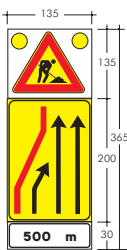

Figura II 399/a Art. 39

PRESEGNALE DI CANTIERE MOBILE  
Misura ridotta

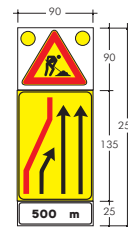

Figura II 399/b Art. 39

PRESEGNALE DI CANTIERE MOBILE  
Misura normale

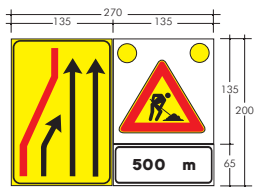

Figura II 399/b Art. 39

PRESEGNALE DI CANTIERE MOBILE  
Misura ridotta

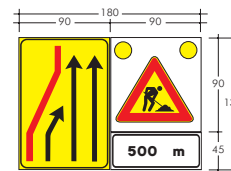

Figura II 400 Art. 39

SEGNALE MOBILE DI PREAVVISO



Figura II 401 Art. 39

SEGNALE MOBILE DI PROTEZIONE

### SEGNALI COMPLEMENTARI



Figura II 396 Art. 34

CONI

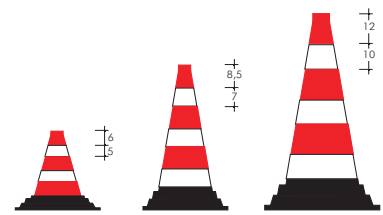

Figura II 392 Art. 32

BARRIERA NORMALE

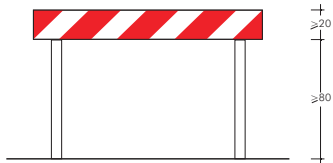

Figura II 397 Art. 34

DELINEATORI FLESSIBILI

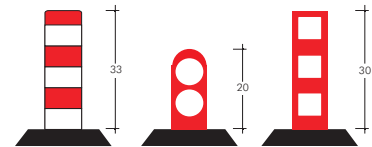

Figura II 393/a Art. 32

BARRIERA DIREZIONALE

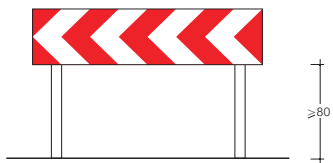

Figura II 402 Art. 40

BARRIERA DI RECINZIONE PER CHIUSINI

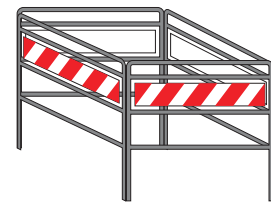

Figura II 394 Art. 33

PALETTO DI DELIMITAZIONE



Figura II 403 Art. 42

PALETTA PER TRANSITO ALTERNATO DA MOVIERI

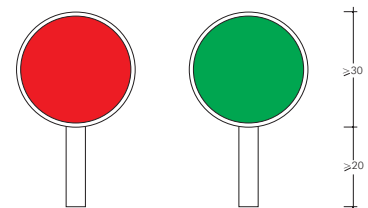

Figura II 395 Art. 33

DELINEATORE MODULARE DI CURVA PROVVISORIA

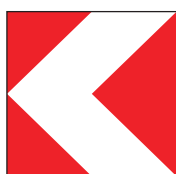

Figura II 403/a Art. 42

BANDIERA

## SEGNALI LUMINOSI

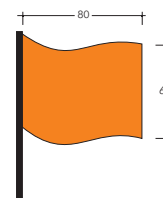

Figura II 449 Art. 159

---

LANTERNA SEMAFORICA  
VEICOLARE NORMALE

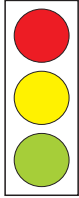
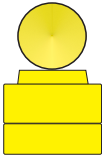

Art. 36 Reg.

---

ESEMPIO DI DISPOSITIVO LUMINOSO  
A LUCE GIALLA

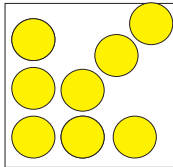

Art. 36 Reg.

---

DISPOSITIVI LUMINOSI  
A LUCE GIALLA

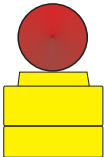

Art. 36 Reg.

---

ESEMPIO DI DISPOSITIVO LUMINOSO  
A LUCE ROSSA



## PROVINCIA DI PARMA

SERVIZIO VIABILITA' E INFRASTRUTTURE – TRASPORTI ECCEZIONALI – ESPROPRI  
EDILIZIA SCOLASTICA – MANUTENZIONE DEL PATRIMONIO

# LAVORI DI RIPASSO DELLA SEGNALETICA ORIZZONTALE - SETTORE MONTAGNA EST -

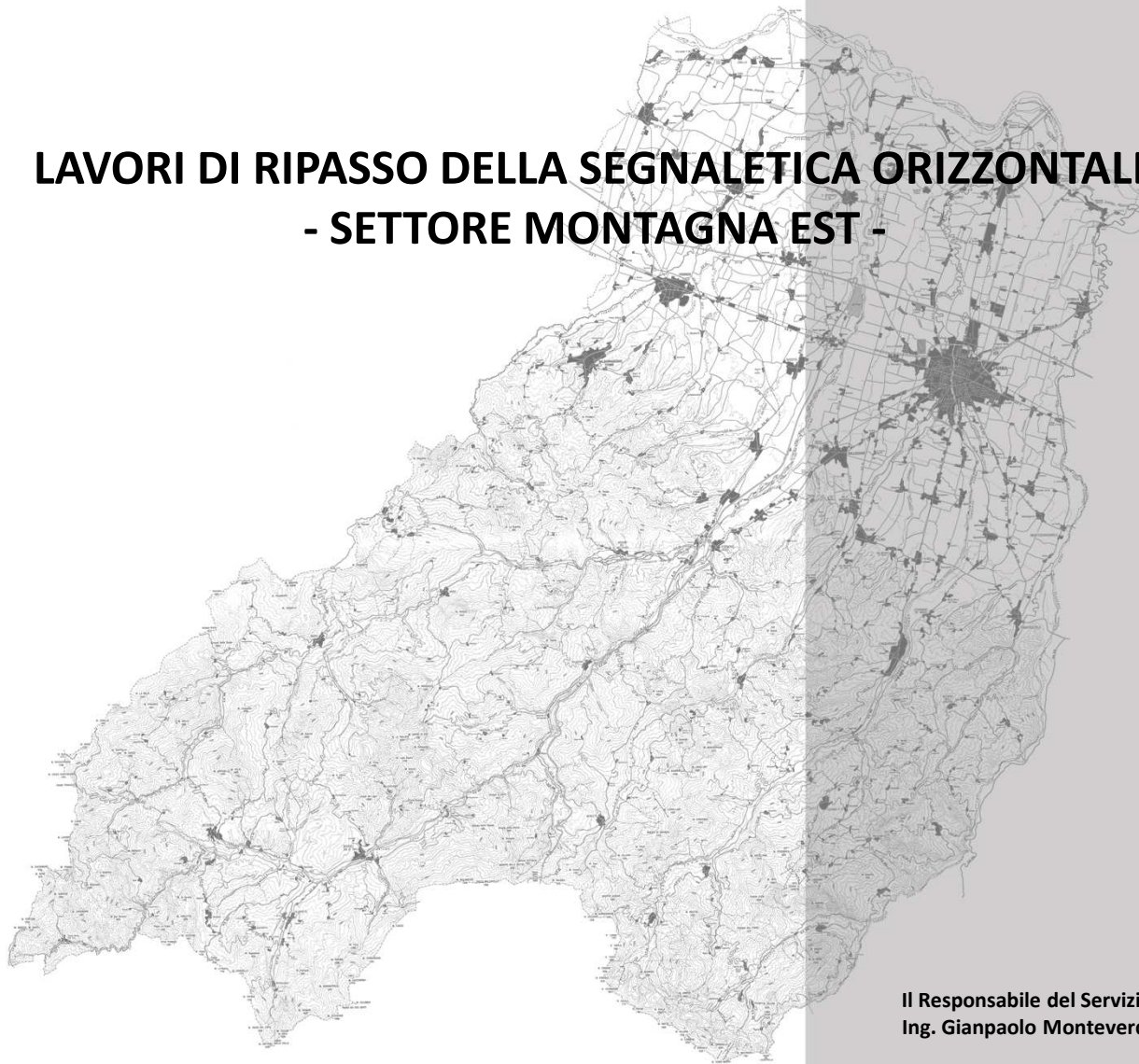

### PROGETTO DEFINITIVO - ESECUTIVO

DESCRIZIONE

**COMPUTO METRICO**

ELABORATO

4

SCALA

-

DATA

**08/2024**

Il Responsabile del Servizio  
Ing. Gianpaolo Monteverdi

Il Responsabile del Procedimento  
Geom. Antonio Mesti

I Progettisti  
Geom. Ida Sandei  
Geom. Marcello Tini

Il Coordinatore della Sicurezza  
Geom. Antonio Mesti

LAVORI DI RIPASSO SEGNALETICA ORIZZONTALE DELLE STRADE PROVINCIALI SETTORE MONTAGNA EST ANNO 2024									
1	C01.052.010.b	<b>Ripasso segnaletica orizzontale esistente con vernice rifrangente spartitraffico - margine cm 15</b>							
		Ripasso di segnaletica orizzontale, a norma UNI EN 1436, costituita da strisce longitudinali o trasversali, eseguite mediante applicazione di vernice rifrangente premiscelata di colore bianca o gialla permanente con microsfere di vetro, in quantità di 1,3 kg/mq, in opera compreso ogni onere per la fornitura del materiale:							
		SP 40 di Bosco di Corniglio	8.326		2	16.652	m	€ 0,75	€ 12.489,00
		SP 116 dei Cento Laghi	7.204		2	14.408	m	€ 0,75	€ 10.806,00
		SP 19 del Manubiola	4.200		2	8.400	m	€ 0,75	€ 6.300,00
		SP 48 di Terenzo	5.597		2	11.194	m	€ 0,75	€ 8.395,50
		SP 16 degli Argini	9.054		2	18.108	m	€ 0,75	€ 13.581,00
		SP 32 Pedemontana	9.100		2	18.200	m	€ 0,75	€ 13.650,00
		SP 41 di Neviano	4.093		2	8.186	m	€ 0,75	€ 6.139,50
		SP 100 del Torrione	1.012		2	2.024	m	€ 0,75	€ 1.518,00
		SP 14 di Tizzano	5.014		2	10.028	m	€ 0,75	€ 7.521,00
		SP 87 di Valditacca	3.197		2	6.394	m	€ 0,75	€ 4.795,50
		SP 102 Palanzano-Bivio Vaestano	3.544		2	7.088	m	€ 0,75	€ 5.316,00
		<b>Totale parziale voce 1</b>				<b>120.682</b>	<b>m</b>	<b>€ 0,75</b>	<b>€ 90.511,50</b>
2	C01.052.010.a	<b>Ripasso segnaletica orizzontale esistente con vernice rifrangente spartitraffico - mezzeria cm 12</b>							
		Ripasso di segnaletica orizzontale, a norma UNI EN 1436, costituita da strisce longitudinali o trasversali, eseguite mediante applicazione di vernice rifrangente premiscelata di colore bianca o gialla permanente con microsfere di vetro, in quantità di 1,3 kg/mq, in opera compreso ogni onere per la fornitura del materiale:							
		SP 116 dei Cento Laghi				7.204	m	€ 0,60	€ 4.322,40
		SP 19 del Manubiola				1.000	m	€ 0,60	€ 600,00
		SP 39 della Valsporzana				14.239	m	€ 0,60	€ 8.543,40
		SP 16 degli Argini				4.528	m	€ 0,60	€ 2.716,80
		SP 17 di Traversetolo				12.500	m	€ 0,60	€ 7.500,00
		SP 32 Pedemontana				9.100	m	€ 0,60	€ 5.460,00
		SP 56 Montanara				10.065	m	€ 0,60	€ 6.039,00
		<b>Totale parziale voce 2</b>				<b>58.636</b>	<b>m</b>	<b>€ 0,60</b>	<b>€ 35.181,60</b>
3	C01.052.015 b	<b>Segnaletica orizzontale, a norma UNI EN 1436, costituita da strisce di arresto, passi pedonali, zebra eseguite mediante applicazione di vernice rifrangente premiscelata di colore bianca o gialla permanente con microsfere di vetro, in opera compreso ogni onere per il tracciamento e la fornitura del materiale:ripasso di segnaletica esistente, vernice in quantità pari a 1,1 kg/mq</b>							
		<b>Totale parziale voce</b>				<b>355,77</b>	<b>mq</b>	<b>€ 4,30</b>	<b>€ 1.529,82</b>
		<b>TOTALE INTERVENTO</b>						<b>€</b>	<b>127.222,92</b>



## PROVINCIA DI PARMA

SERVIZIO VIABILITA' E INFRASTRUTTURE – TRASPORTI ECCEZIONALI – ESPROPRI  
EDILIZIA SCOLASTICA – MANUTENZIONE DEL PATRIMONIO

# LAVORI DI RIPASSO DELLA SEGNALETICA ORIZZONTALE - SETTORE MONTAGNA EST -

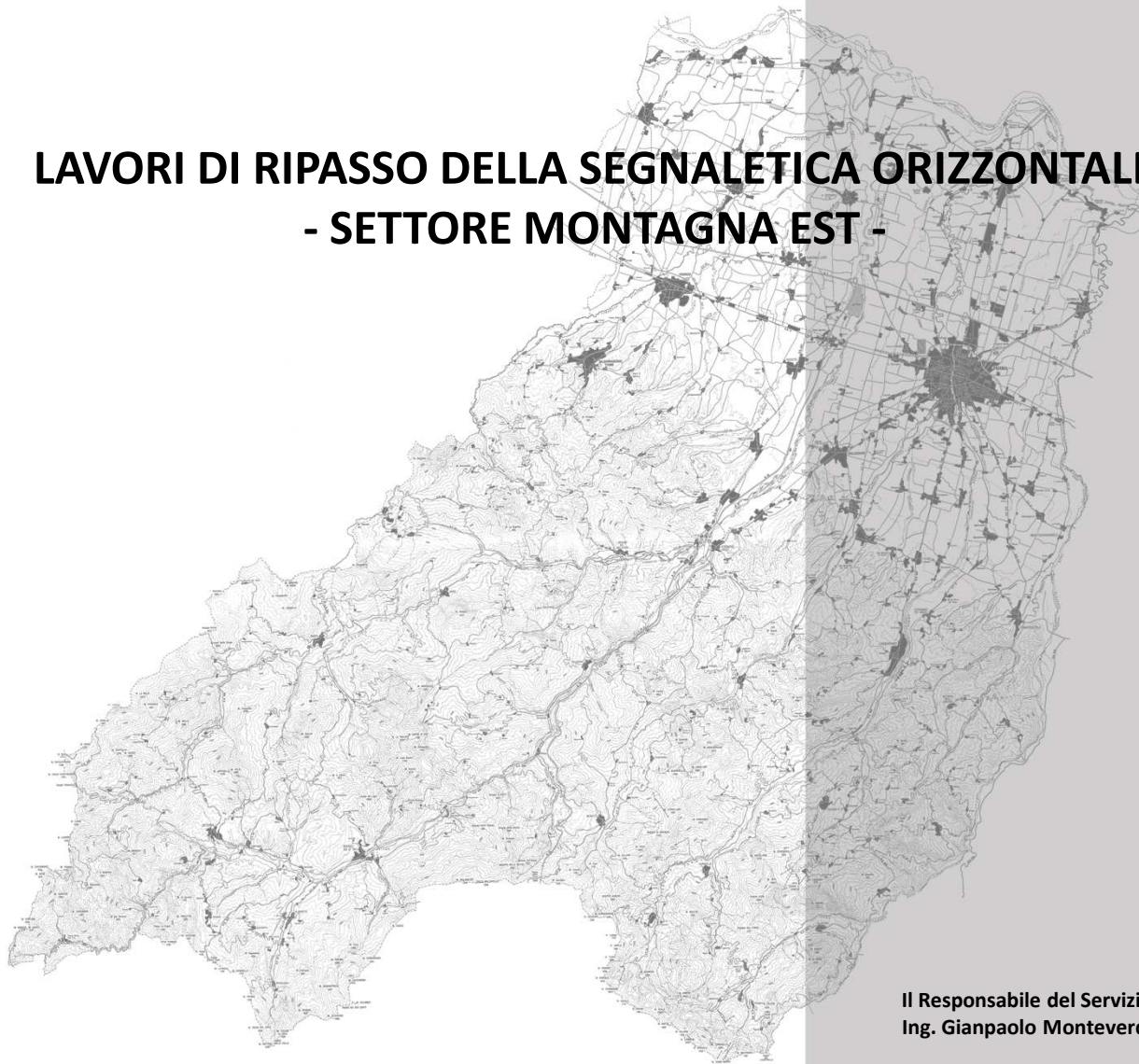

### PROGETTO DEFINITIVO - ESECUTIVO

DESCRIZIONE

**CALCOLO MANODOPERA**

ELABORATO

**5**

SCALA

-

DATA

**08/2024**

Il Responsabile del Servizio  
Ing. Gianpaolo Monteverdi

Il Responsabile del Procedimento  
Geom. Antonio Mesti

I Progettisti  
Geom. Ida Sandei  
Geom. Marcello Tini

Il Coordinatore della Sicurezza  
Geom. Antonio Mesti



LAVORI DI RIPASSO SEGNALETICA ORIZZONTALE DELLE STRADE PROVINCIALI SETTORE MONTAGNA EST ANNO 2024										% MANODOPER A	IMPORTO MANODOPER A
1	C01.052.010.b	Ripasso segnaletica orizzontale esistente con vernice rifrangente spartitraffico - margine cm 15 Ripasso di segnaletica orizzontale, a norma UNI EN 1436, costituita da strisce longitudinali o trasversali, eseguite mediante applicazione di vernice rifrangente premiscelata di colore bianca o gialla permanente con microsfere di vetro, in quantità di 1,3 kg/mq, in opera compreso ogni onere per la fornitura del									
		SP 40 di Bosco di Corniglio	8.326	2	16.652	m	€ 0,75	€	12.489,00		
		SP 116 dei Cento Laghi	7.204	2	14.408	m	€ 0,75	€	10.806,00		
		SP 19 del Manubiola	4.200	2	8.400	m	€ 0,75	€	6.300,00		
		SP 48 di Terenzo	5.597	2	11.194	m	€ 0,75	€	8.395,50		
		SP 16 degli Argini	9.054	2	18.108	m	€ 0,75	€	13.581,00		
		SP 32 Pedemontana	9.100	2	18.200	m	€ 0,75	€	13.650,00		
		SP 41 di Neviano	4.093	2	8.186	m	€ 0,75	€	6.139,50		
		SP 100 del Torrione	1.012	2	2.024	m	€ 0,75	€	1.518,00		
		SP 14 di Tizzano	5.014	2	10.028	m	€ 0,75	€	7.521,00		
		SP 87 di Valditacca	3.197	2	6.394	m	€ 0,75	€	4.795,50		
		SP 102 Palanzano-Bivio Vaestano	3.544	2	7.088	m	€ 0,75	€	5.316,00		
		<b>Totale parziale voce 1</b>			<b>120.682</b>	<b>m</b>	<b>€ 0,75</b>	<b>€</b>	<b>90.511,50</b>	<b>7%</b>	<b>6.335,81 €</b>
2	C01.052.010.a	Ripasso segnaletica orizzontale esistente con vernice rifrangente spartitraffico - mezzzeria cm 12 Ripasso di segnaletica orizzontale, a norma UNI EN 1436, costituita da strisce longitudinali o trasversali, eseguite mediante applicazione di vernice rifrangente premiscelata di colore bianca o gialla permanente con microsfere di vetro, in quantità di 1,3 kg/mq, in opera compreso ogni onere per la fornitura del									
		SP 116 dei Cento Laghi			7.204	m	€ 0,60	€	4.322,40		
		SP 19 del Manubiola			1.000	m	€ 0,60	€	600,00		
		SP 39 della Valsporzana			14.239	m	€ 0,60	€	8.543,40		
		SP 16 degli Argini			4.528	m	€ 0,60	€	2.716,80		
		SP 17 di Traversetolo			12.500	m	€ 0,60	€	7.500,00		
		SP 32 Pedemontana			9.100	m	€ 0,60	€	5.460,00		
		SP 56 Montanara			10.065	m	€ 0,60	€	6.039,00		
		<b>Totale parziale voce 2</b>			<b>58.636</b>	<b>m</b>	<b>€ 0,60</b>	<b>€</b>	<b>35.181,60</b>	<b>7%</b>	<b>2.462,71 €</b>
3	C01.052.015 b	Segnaletica orizzontale, a norma UNI EN 1436, costituita da strisce di arresto, passi pedonali, zebraatura eseguite mediante applicazione di vernice rifrangente premiscelata di colore bianca o gialla permanente con microsfere di vetro, in opera compreso ogni onere per il tracciamento e la fornitura del materiale:ripasso di segnaletica esistente, vernice in quantità pari a 1,1 kg/mq									
		<b>Totale parziale voce</b>			<b>355,77</b>	<b>mq</b>	<b>€ 4,30</b>	<b>€</b>	<b>1.529,82</b>	<b>7%</b>	<b>107,09 €</b>
		<b>TOTALE INTERVENTO</b>						<b>€</b>	<b>127.222,92</b>	<b>7%</b>	<b>8.905,60</b>



## PROVINCIA DI PARMA

SERVIZIO VIABILITA' E INFRASTRUTTURE – TRASPORTI ECCEZIONALI – ESPROPRI  
EDILIZIA SCOLASTICA – MANUTENZIONE DEL PATRIMONIO

# LAVORI DI RIPASSO DELLA SEGNALETICA ORIZZONTALE - SETTORE MONTAGNA EST -

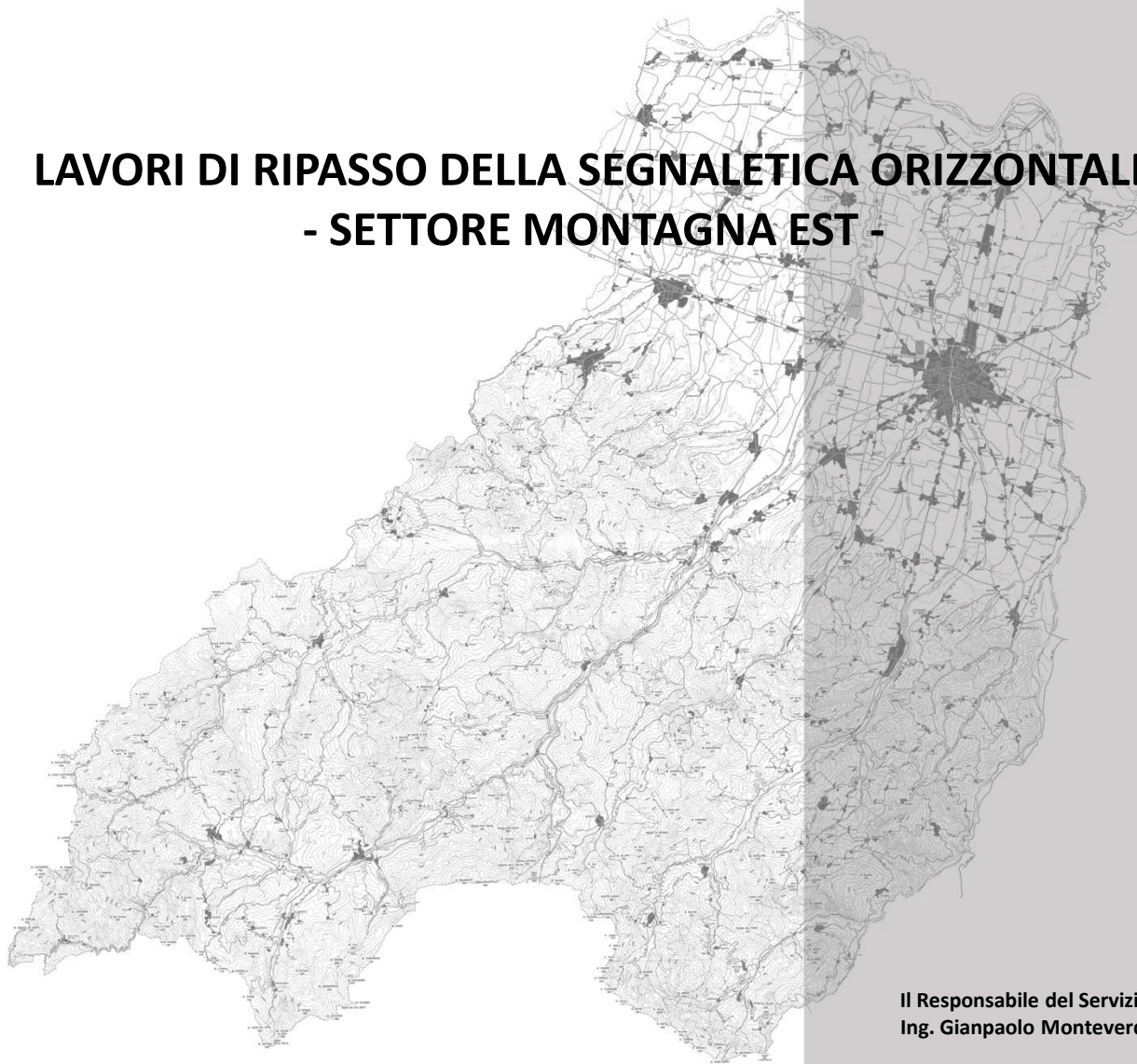

### PROGETTO DEFINITIVO - ESECUTIVO

DESCRIZIONE

**ELENCO PREZZI UNITARI**

ELABORATO

**6**

SCALA

-

DATA

**08/2024**

Il Responsabile del Servizio  
Ing. Gianpaolo Monteverdi

Il Responsabile del Procedimento  
Geom. Antonio Mesti

I Progettisti  
Geom. Ida Sandei  
Geom. Marcello Tini

Il Coordinatore della Sicurezza  
Geom. Antonio Mesti

	<b>Indice generale</b>				
	PRESENTAZIONE DELL'AGGIORNAMENTO INFRANNUALE 2022				
	AVVERTENZE GENERALI				
	INTERVENTI DI RECUPERO DEGLI IMMOBILI ESISTENTI				
	<b>M0. MANODOPERA</b>				
	MANODOPERA EDILE E IMPIANTISTICA				
	MANODOPERA SPECIALIZZATA IN OPERAZIONI DI RESTAURO DI BENI STORICO-ARCHITETTONICI				
	MANODOPERA FORESTALE				
	<b>N0. NOLI</b>				
	AVVERTENZE				
	NOLI DI AUTOCARRI				
	NOLI PER MOVIMENTO DI TERRA				
	NOLI PER SONDAGGI E PERFORAZIONI				
	NOLI PER CONGLOMERATI CEMENTIZI				
	NOLI DI MEZZI DI SOLLEVAMENTO				
	NOLI PER OPERE STRADALI				
	NOLI DI COMPRESSORI, MARTELLI DEMOLITORI E MOTOSEGHE				
	NOLI PER OPERE DI GIARDINAGGIO				
	NOLI DI ESTINTORI				
	NOLI DI POMPE				
	NOLI MACCHINE PER SPURGO FOGNE E CANALI TOMBINATI				
	NOLI PER OPERE DI DIFESA DEL SUOLO				
	NOLI DI MEZZI DI TRASPORTO SU ACQUA				
	NOLI, TRASPORTI E MEZZI MECCANICI PER OPERE FORESTALI				
	<b>Parte A</b>				
	<b>OPERE EDILI, INDAGINI GEOGNOSTICHE E RILIEVI TOPOGRAFICI</b>				
	<b>A01. MOVIMENTI DI TERRA</b>				
	AVVERTENZE				
	SCAVI DI SBANCAMENTO				
	SCAVI A SEZIONE OBBLIGATA ESEGUITI CON MEZZI MECCANICI				
	SCAVI A SEZIONE OBBLIGATA ESEGUITI A MANO				
	RINTERRI E TRASPORTI				
	AGGOTTAMENTO E ABBASSAMENTO FALDE				
	BONIFICA DA ORDIGNI BELLICI				
	<b>A02. INDAGINI, PROVE, RILIEVI E FONDAZIONI PROFONDE</b>				
	AVVERTENZE				
	CARATTERIZZAZIONE MATERIALE DA SCAVO				
	<b>A05. OPERE MURARIE</b>				
	AVVERTENZE				
	MURATURE IN PIETRAMME				
	MURATURE IN LATERIZIO				
	MURATURE IN BLOCCHI IN LATERIZIO				
	FODERE				
	MURATURE IN BLOCCHI IN CALCESTRUZZO				
	<b>Parte C</b>				
	<b>OPERE DI URBANIZZAZIONE E OPERE DI DIFESA DEL SUOLO</b>				
	<b>C01. LAVORI STRADALI</b>				
	AVVERTENZE				
	SCAVI DI SBANCAMENTO				
	SCAVI A SEZIONE OBBLIGATA ESEGUITI CON MEZZI MECCANICI				
	SCAVI A SEZIONE OBBLIGATA ESEGUITI A MANO				
	RINTERRI E TRASPORTI				
	SCAVO DI POZZI				
	RILEVATI STRADALI				
	FONDAZIONI STRADALI				
	PAVIMENTAZIONI STRADALI				
	OPERE DI RINFORZO				
	BARRIERE DI SICUREZZA IN ACCIAIO				
	BARRIERE DI SICUREZZA IN CALCESTRUZZO				
	MARCIAPIEDI				
	CIGLI E CORDOLI				

	CANALIZZAZIONI E DRENAGGI				
	SEGNALETICA STRADALE VERTICALE - SOLA FORNITURA				
	SEGNALI COMPLEMENTARI - SOLA FORNITURA				
	SEGNALETICA STRADALE VERTICALE - SOSTEGNI E MONTAGGI				
	SEGNALETICA STRADALE ORIZZONTALE				
	RIPARAZIONE DI BUCHE STRADALI				
	DEMOLIZIONI E RIMOZIONI				
	<b>C02. ACQUEDOTTI E FOGNATURE</b>				
	AVVERTENZE				
	SCAVI, RINTERRI E RINFIANCHI				
	TUBAZIONI PER ACQUEDOTTI				
	APPARECCHIATURE IDRAULICHE PER ACQUEDOTTI				
	VALVOLE ANTIRIFLUSSO IN PVC				
	DISCONNETTORI, RIDUTTORI DI PRESSIONE E FILTRI				
	TUBAZIONI PER FOGNATURE				
	POZZETTI, CHIUSINI E GRIGLIE				
	CHIUSINI E GRIGLIE IN MATERIALE COMPOSITO				
	SERBATOI INTERRATI				
	ACCESSORI				
	STAZIONI DI IRRIGAZIONE				
	FOSSE BIOLOGICHE				
	<b>C03. ARREDO URBANO E PARCHI GIOCO</b>				
	AVVERTENZE				
	PAVIMENTAZIONI IN CALCESTRUZZO				
	PAVIMENTAZIONI IN PIETRA NATURALE				
	PAVIMENTAZIONI IN COTTO, KLINKER, GRES				
	PERCORSI TATTILI PER NON VEDENTI				
	TAVOLI E PANCHINE				
	PORTARIFIUTI				
	FIORIERE				
	DISSUASORI				
	FONTANELLE				
	PORTABICICLETTE				
	PENSILINE				
	PROTEZIONI PER ALBERI				
	ATTREZZATURE LUDICHE				
	PAVIMENTAZIONI PER AREE GIOCO				
	RECINZIONI				
	<b>C04. OPERE DI DIFESA DEL SUOLO</b>				
	AVVERTENZE				
	LAVORI PREPARATORI				
	SCAVI DI SBANCAMENTO				
	SCAVI A SEZIONE OBBLIGATA				
	SCAVI DA DRAGA O NATANTE				
	RILEVATI				
	CONGLOMERATO CEMENTIZIO PER STRUTTURE SEMPLICI E ARMATE				
	CASSERATURE				
	MANUFATTI IN CALCESTRUZZO PER OPERE IDRAULICHE				
	ELEMENTI PREFABBRICATI IN CALCESTRUZZO				
	TRATTAMENTI SU PARETI PER OPERE DI DIFESA SPONDALE E DI SOSTEGNO				
	RISANAMENTO DI STRUTTURE DI OPERE DI SOSTEGNO E DI DIFESA DEL SUOLO IN C.A.				
	MURATURE DI PIETrame				
	MURATURE DI BLOCCHI E PANNELLI PREFABBRICATI				
	RIPARAZIONE DI MURATURE				
	RIVESTIMENTI LAPIDEI E COPERTINE				
	STUCCATURE				
	GABBIONATE				
	OPERE IN PIETrame				
	ELEMENTI IN CALCESTRUZZO PER OPERE DI SOSTEGNO A GRAVITÀ				
	TERRE RINFORZATE ED ARMATE				
	DRENAGGI IN TRINCEA				
	OPERE DRENANTI SPECIALI				

	PALANCOLE				
	TIRANTI E ANCORAGGI SU OPERE IDRAULICHE E DI DIFESA DEL SUOLO				
	CANALETTE				
	ACCIAIO PER C.A.				
	FERRO LAVORATO E PROFILATI				
	RETI E BARRIERE PARAMASSI				
	BIOSTUOIE				
	GEOTESSILI				
	GEOSINTETICI				
	DECESPUGLIAMENTO E TAGLIO PIANTE				
	REGOLARIZZAZIONE SCARPATE D'ALVEO				
	OPERE DI DIFESA DELLA COSTA				
	SEMINE				
	DIFESE SPONDALI				
	SISTEMAZIONE DI SCARPATE E PENDII				
	VERNICIATURE E PREPARAZIONE CARPENTERIE				
	ZINCATURA, METALLIZZAZIONE E SABBIAIATURA				
	<b>Parte F</b>				
	<b>SICUREZZA</b>				
	<b>F01. SICUREZZA - OPERE PROVVISORIALI</b>				
	AVVERTENZE				
	FORNITURA ACQUA IN CANTIERE				
	FORMAZIONE DI ACCESSI DA STRADA PUBBLICA				
	BAGNATURA E PULIZIA STRADE ED ABBATTIMENTO POLVERI				
	ANDATOIE E PASSERELLE				
	PROTEZIONE DEGLI SCAVI				
	DEPOSITO ED ACCATASTAMENTO MATERIALI				
	TETTOIE DI PROTEZIONE				
	BARACCAMENTI E SERVIZI IGIENICO-ASSISTENZIALI				
	SEGREGAZIONE DELLE AREE DI LAVORO				
	SEGNALETICA DI SICUREZZA AZIENDALE				
	SEGNALAZIONE DI CANTIERI STRADALI				
	SEGNALAZIONE DI LINEE INTERRATE O AEREE				
	PROTEZIONE DA LINEE ELETTRICHE IN TENSIONE				
	PROTEZIONI VARIE				
	SISTEMI PER LA PROTEZIONE CONTRO LE CADUTE NEL VUOTO				
	PUNTELLATURA DI STRUTTURE				
	PONTEGGI A SISTEMA TUBO-GIUNTO				
	PONTEGGI A TELAIO				
	PIANI DI LAVORO PER PONTEGGI				
	SCALE PER PONTEGGI				
	PROTEZIONI PER PONTEGGI				
	TRABATTELLI				
	DISPOSITIVI PER LA PROTEZIONE DEL CAPO				
	DISPOSITIVI PER LA PROTEZIONE DEL VOLTO				
	DISPOSITIVI PER LA PROTEZIONE DEGLI OCCHI				
	DISPOSITIVI PER LA PROTEZIONE DELL'UDITO				
	DISPOSITIVI PER LA PROTEZIONE DELLE VIE RESPIRATORIE				
	DISPOSITIVI PER LA PROTEZIONE DELLE MANI				
	DISPOSITIVI PER LA PROTEZIONE DEI PIEDI				
	DISPOSITIVI PER LA PROTEZIONE DEL CORPO				
	DISPOSITIVI PER LA PROTEZIONE DAL FREDDO E DALLA PIOGGIA				
	DISPOSITIVI PER LA PROTEZIONE DALLE CADUTE				
	PRESIDI SANITARI				
	GESTIONE DELLE EMERGENZE				
	ATTIVITA' DI SORVEGLIANZA DURANTE LO SVOLGIMENTO DEI LAVORI				
	GESTIONE DELLE PIENE				
	<b>ELENCO PREZZI UNITARI SICUREZZA PER ATTUAZIONE DEL PROTOCOLLO DI REGOLAMENTA</b>				
	1. INFORMAZIONE				

	2. MODALITA' DI ACCESSO DEI FORNITORI ESTERNI AI CANTIERI E ORGANIZZAZIONE DEL CANTIERE				
	3. PULIZIA E SANIFICAZIONE NEL CANTIERE				
	4. PRECAUZIONI IGIENICHE PERSONALI				
	5. DISPOSITIVI DI PROTEZIONE INDIVIDUALE				
	6. GESTIONE SPAZI COMUNI (MENSA, SPOGLIATOI)				
	<b>Parte H</b>				
	<b>OPERE FORESTALI DI INIZIATIVA PUBBLICA</b>				
	AVVERTENZE				
	<b>3. MATERIALI A PIE' D'OPERA</b>				
	<b>A. DECESPUGLIAMENTO E SFALCI</b>				
	<b>B. PREPARAZIONE TERRENO PER MPIANTI</b>				
	<b>C. RIMBOSCHIMENTI E SIEPI</b>				
	<b>D. RISARCIMENTI E RINFOLTIMENTI</b>				
	<b>E. CURE COLTURALI</b>				
	<b>F. DIRADAMENTI ED ESBOSCO</b>				
	<b>G. SPALCATURE</b>				
	<b>Q. VIABILITÀ</b>				
	<b>R. MURATURE PER MANUFATTI</b>				
	<b>S. SCOGLIERE, MURI DI SOSTEGNO, CANALETTE, BRIGLIE, SOGLIE</b>				
	<b>T. DRENAGGI</b>				
	<b>U. GRADONATE, CORDONATE, GRATICCIAE, VIMINATE, FASCINATE, PALIZZATE, PALIFICATE, GRATE</b>				
	INDICAZIONI DEL PROTOCOLLO NON DI COMPETENZA DELL'AGGIORNAMENTO DEL PSC E DELLA R				
	<b>LINEE-GUIDA LA DEFINIZIONE DI PREZZI MEDIANTE ANALISI DEI COSTI ELEMENTARI CONFO</b>				
	<b>SCHEMA DI RIFERIMENTO PER LA PRODUZIONE DI UNA ANALISI DEI PREZZI ELEMENTARI</b>				

<b>PRESENTAZIONE DELL'AGGIORNAMENTO INFRANNUALE 2022</b>				
	Il presente "Aggiornamento infrannuale 2022 dell'elenco regionale dei prezzi delle opere pubbliche della Regione Emilia-Romagna", è stato predisposto in ottemperanza a quanto previsto dall'art. 26 del D.L. 17 maggio 2022, n. 50 (recante "Misure urgenti in materia di politiche energetiche nazionali, produttività delle imprese e attrazione degli investimenti, nonché in materia di politiche sociali e di crisi ucraina") il quale, per fronteggiare gli aumenti eccezionali dei prezzi dei materiali da costruzione, nonché dei carburanti e dei prodotti energetici, in relazione agli appalti pubblici di lavori (comma 1), prevede che le Regioni, entro il 31 luglio 2022, debbano procedere ad un aggiornamento infrannuale dei prezzi in uso alla data di entrata in vigore del medesimo decreto n. 50/2022 (ovvero al 18/05/2022).			
	Il presente prezzario, è stato predisposto, inoltre, in ottemperanza a quanto previsto dall'art. 33 della Legge Regionale 28 ottobre 2016, n. 18 e realizzato con le modalità previste dall'art. 23, comma 7, del Decreto legislativo 18 aprile 2016, n. 50, di concerto con il Provveditorato Interregionale per le Opere Pubbliche per la Lombardia e l'Emilia-Romagna.			
	L'Elenco regionale dei prezzi ha valenza sull'intero territorio regionale per l'esecuzione di opere pubbliche e si riferisce a lavori con normali difficoltà di esecuzione e/o di accantieramento, in condizioni ordinarie. Eventuali specificità caratteristiche dei singoli interventi o del contesto territoriale, debitamente motivate e documentate, possono dar luogo a variazioni del prezzo indicato.			
	I prezzi riportati nei singoli capitoli sono da intendersi riferibili alle opere compiute e sono riferiti ad opere e prestazioni eseguite a regola d'arte, secondo le norme di legge, le normative tecniche applicabili degli Enti Normatori nazionali (UNI e CEI) ed internazionali. I costi della mano d'opera indicati nel relativo capitolo introduttivo sono quelli medi indicativi utilizzati per la determinazione dei prezzi delle singole voci d'opera, con riferimento alla relativa incidenza percentuale; essi non possono quindi in nessun caso essere tenuti in considerazione per valutazioni di natura contrattuale, che devono trovare necessario riferimento nei contratti vigenti nei relativi contesti territoriali, né essere utilizzati per determinare compensi orari.			
	I prezzi delle varie categorie d'opera comprendono i compensi per le spese generali e l'utile dell'Esecutore, riguardanti gli oneri derivanti da una conduzione organizzata e tecnicamente qualificata del cantiere, nella misura del 27,60% sul costo complessivo (le spese generali incidono per il 16% e l'utile incide per il 10%, incrementato delle spese generali). Pertanto, ogni prezzo comprende il costo dei materiali, della manodopera, dei noli e dei trasporti se necessari alla realizzazione dell'opera.			
	I costi unitari previsti devono intendersi indicativi per la categoria di lavoro descritta nella relativa voce di prezzo laddove il termine "indicativo" deriva esclusivamente dalla necessità di fornire al Progettista, al Direttore dei lavori e all'Amministrazione appaltante elementi e riferimenti utili riguardo al prezzo medio di ciascuna categoria di lavoro, della relativa lavorazione e dei conseguenti oneri.			
	Nell'ambito dell'aggiornamento infrannuale del prezzario regionale 2022 si è ritenuto opportuno provvedere altresì alla riconduzione in un unico prezzario regionale, previo aggiornamento dei relativi prezzi: <ul style="list-style-type: none"> <li>• del "Prezzario Unico Aziende Sanitarie" – PUAS (approvato da ultimo con determina n. 7964 del 28 aprile 2022 del Direttore Generale della Direzione Cura della Persona, Salute e Welfare), attraverso l'introduzione nell'aggiornamento infrannuale del prezzario regionale 2022 una nuova Parte G inerente le "Opere in ambito sanitario e similari", da utilizzare negli appalti pubblici relativamente alle strutture sanitarie ospedaliere e territoriali, sia esistenti che di nuova realizzazione;</li> <li>• dell' "Elenco dei prezzi per opere forestali di iniziativa pubblica" (approvato da ultimo con la DGR 15 aprile 2015, n. 367), prevedendo nel presente aggiornamento infrannuale una nuova Parte H relativa alle "Opere forestali di iniziativa pubblica", di riferimento per i lavori e servizi inerenti opere di forestazione e di sistemazione idraulico forestale.</li> </ul> Per entrambe queste nuove parti del prezzario regionale, data la ristrettezza dei tempi di lavorazione, si è mantenuta temporaneamente la codifica dei prezzari originari.			

	<b>AVVERTENZE GENERALI</b>			
	I prezzi riportati nei singoli capitoli sono ottenuti mediante analisi ricavate dalla composizione delle risorse elementari (mano d'opera e materiali), dei noli e dei semilavorati (malte ed impasti di calcestruzzo) e comprendono l'uso di trabattelli o scale, fino ad una altezza del piano di lavoro pari a 3,00 m. Inoltre, si intendono incluse nei prezzi tutte quelle dotazioni che l'impresa specializzata nell'esecuzione della attività di lavoro deve necessariamente avere nella propria organizzazione di cantiere.			
	Le voci relative alle opere compiute, comprendono, se non diversamente specificato, la fornitura e la posa in opera dell'articolo descritto e di eventuali accessori di montaggio necessari.			
	I costi della mano d'opera edile indicati nel relativo capitolo introduttivo sono quelli utilizzati per la determinazione dei prezzi delle singole voci d'opera, con riferimento alla relativa incidenza percentuale. Essi sono determinati a partire dal costo medio orario del lavoro per il personale dipendente da imprese del settore dell'edilizia e attività affini, riportato annualmente dal Ministero del lavoro e delle Politiche Sociali in apposite tabelle su base provinciale, come stabilito dall'articolo 23, comma 16, del Decreto Legislativo 18 aprile 2016, n. 50. Detti costi non possono in nessun modo essere considerati alla base di rivendicazioni di natura contrattuale, le quali trovano specifico riferimento esclusivo nei contratti vigenti nei relativi contesti territoriali, né possono essere utilizzati per la determinazione di compensi orari.			
	Il costo della mano d'opera del settore impiantistico si riferisce sia al settore elettrico che a quello meccanico.			
	I costi dei materiali utilizzati in analisi sono una media rilevata dalla elaborazione dei listini forniti dalle maggiori case produttrici, distribuite su tutto il territorio regionale. Si fa presente che i prezzi di quei materiali (es. rame, ferro, ecc) che possono subire forti oscillazioni, anche giornaliere, devono essere considerati come indicativi.			
	I costi dei noli sono, invece, calcolati mediante analisi ricavate dall'elaborazione di tutti i costi di consumo, manutenzione, assicurazione e ammortamento del mezzo. Per tutte le voci dell'elenco prezzi riguardanti i noleggi, le forniture di attrezzature o dispositivi che prevedono un costo legato ad una durata temporale, si precisa che i tempi si intendono lavorativi e pertanto non vanno calcolati i periodi di sospensione lavori.			
	I prezzi indicati nel prezzario sono valori medi validi per tutto il territorio regionale, e comprendono le quote per spese generali (16%) ed utili d'impresa (10%), in ottemperanza alle norme vigenti, le quote per il compenso per l'impianto, per la manutenzione e per l'illuminazione dei cantieri, per sfridi, per spese provvisoriale e per tutti gli oneri attinenti all'esecuzione delle diverse categorie di lavoro applicando la migliore tecnica, idonea mano d'opera e materiali di qualità, in modo che il lavoro o il servizio risultino compiuti a perfetta regola d'arte e si devono intendere per forniture e lavori normali di una certa consistenza.			
	Per i lavori di difesa del suolo è prevista una tolleranza sui prezzi del 15% in più o in meno (escluso IVA) per tenere conto delle diverse realtà provinciali e delle eventuali particolari caratteristiche dei lavori; i prezzi utilizzati nella progettazione degli interventi sono ritenuti congrui se compresi nei limiti sopra definiti. Per i prezzi che sono caratterizzati da particolari situazioni di mercato e per le voci non presenti nell'elenco prezzi viene lasciato ai progettisti il compito di definire un valore congruo tramite l'analisi prezzi. Tale analisi deve essere allegata agli elaborati progettuali.			
	In caso di lavorazioni particolari non comprese nel presente prezzario è indispensabile effettuare nuove analisi prezzi così come stabilito dall'art 32 del DPR 207/10.			
	Nelle voci dove è indicato il riutilizzo del materiale di risulta dello scavo nello stesso sito di produzione, si precisa che, tale procedura, è possibile solo nel caso in cui il materiale da scavo soddisfi i requisiti di qualità ambientale, ai sensi della normativa vigente.			
	Nei prezzi non sono ricompresi gli oneri relativi alla sicurezza in adempimento alla vigente normativa. Per la loro definizione e stima è stata predisposta un'apposita sezione del prezzario nella quale sono elencati sia gli oneri direttamente connessi con le singole lavorazioni, in quanto strumentali all'esecuzione dei lavori e concorrenti alla formazione delle singole categorie d'opera, sia gli oneri che rappresentano specifiche misure di sicurezza non strumentali all'esecuzione delle singole categorie d'opera.			
	Si precisa che i dispositivi di protezione individuale (DPI) devono essere inseriti nel computo degli oneri di sicurezza non soggetti a ribasso d'asta solo nel caso in cui vengano utilizzati durante le lavorazioni interferenti, come previsto nel "piano di sicurezza e di coordinamento (in seguito denominato PSC)". Il loro utilizzo in assenza di lavorazioni interferenti è un onere a carico della singola impresa esecutrice (D. Lgs 9 aprile 2008, n. 81 e s. m. i.).			
	Il progettista, in relazione alla tipologia della lavorazione, alla modalità di esecuzione e alla localizzazione dell'intervento, deve prevedere e computare le spese per l'esecuzione in sicurezza delle lavorazioni, in corrispondenza con l'eventuale PSC.			
	Nel capitolo prezzi per la sicurezza sono stati inseriti, per completezza, anche i prezzi che deve sostenere l'appaltatore nel rispetto del D. Lgs. 9 aprile 2008, n. 81 e s. m. i. Nel caso in cui sia prevista la redazione del PSC, ai sensi del D.lgs. 9 aprile 2008, n. 81 e s. m. i, il coordinatore per la progettazione, sentito il progettista, deve stimare e computare i costi della sicurezza per tutta la durata delle lavorazioni previste nel cantiere. Tale stima deve essere congrua, analitica per voci singole, a corpo o a misura.			
	Nell'elenco prezzi è stato indicato il valore medio percentuale della manodopera (escluso spese generali ed utile dell'impresa), presente nella voce rispetto al costo totale della voce medesima, al fine di facilitare la redazione del quadro di incidenza della manodopera nei documenti progettuali e contabili; tale incidenza percentuale è arrotondata, per eccesso o per difetto, all'unità. Per questo motivo incidenze inferiori allo 0,5%, seppure presenti in analisi, non vengono evidenziate.			



	<p>Le prove di laboratorio, sulle terre e sulle rocce, come previsto dal D.M. 17 gennaio 2018, devono essere eseguite e certificate dai laboratori di prova di cui all'art. 59 del DPR 6 giugno 2001, n. 380. I laboratori su indicati fanno parte dell'elenco depositato presso il Servizio Tecnico Centrale del Consiglio Superiore dei Lavori Pubblici.</p>	
	<p>Come stabilito dall'art. 26, comma 2, del decreto-legge 17 maggio 2022, n.50, il presente aggiornamento infrannuale del prezzario regionale 2022:</p> <ul style="list-style-type: none"><li>• si applica alle procedure di affidamento delle opere pubbliche avviate successivamente alla data di entrata in vigore del medesimo prezzario, per la determinazione degli importi dei lavori pubblici da realizzare in Regione;</li><li>• cessa di avere validità entro il 31 dicembre 2022 e potrà essere transitoriamente utilizzato fino al 31 marzo 2023 per i progetti a base di gara la cui approvazione sia intervenuta entro tale data.</li></ul>	

		U.M	€		
	<b>M0. MANODOPERA</b>				
	<b>Costo non comprensivo di spese generali ed utili dell'impresa</b>				
M01.001	<b>MANODOPERA EDILE E IMPIANTISTICA</b>				
M01.001.005	IV livello edile	ora	31,77		
M01.001.010	Specializzato edile	ora	30,16		
M01.001.015	Qualificato edile	ora	28,00		
M01.001.020	Comune edile	ora	25,19		
M01.001.025	Installatore 5a categoria	ora	28,11		
M01.001.030	Installatore 4a categoria	ora	26,23		
M01.001.035	Installatore 3a categoria	ora	25,09		
M01.001.040	Installatore 2a categoria	ora	22,53		
1	<b>MANODOPERA FORESTALE</b>				
1.1	Operaio comune	ora	17,08		
1.2	Operaio qualificato	ora	18,52		
1.3	Operaio qualificato super	ora	18,98		
1.4	Operaio specializzato	ora	19,83		
1.5	Operaio specializzato super	ora	21,36		
<b>NB</b>	I costi della mano d'opera edile sono una media elaborata sulla base delle tabelle determinate dal Ministero del Lavoro e delle Politiche Sociali con D.D. n.23/2017 e n.23/2018 secondo le indicazioni riportate all'art. 23 comma 16 del Dlgs 18 aprile 2016 n. 50, con riferimento alle provincie dell'Emilia Romagna e tengono conto del rinnovo del CCNL del settore edile sottoscritto il 3 marzo 2022 .				
	I costi relativi agli installatori sono da riferirsi sia agli impianti elettrici che a quelli meccanici				
	I costi della manodopera per il restauro di beni storico-architettonici sono in linea con le Tariffe e Competenze Professionali stabilite dal Contratto Nazionale di Lavoro per Dipendenti delle Imprese di Restauro Beni Culturali, sottoscritto dall'ARI - Associazione Restauratori d'Italia				

	<b>N0. NOLI</b>			
	<b>AVVERTENZE</b>			
	I prezzi di questo capitolo sono calcolati aggiungendo le spese generali e l'utile d'impresa al costo orario derivante dall'analisi dell'ammortamento dei mezzi.			
	In questi prezzi è quindi compresa ogni spesa di carburanti, assicurazioni RC, lubrificanti, il carico e scarico, nonché le spese generali e gli utili dell'Impresa pari al 27,6%.			
		<b>U.M</b>	<b>€</b>	<b>% Mdo</b>
N04.001	<b>NOLI DI AUTOCARRI</b>			
N04.001.005	Autocarro con cassone ribaltabile, compresi conducente, carburante e lubrificante, per ogni ora di effettivo esercizio:			
N04.001.005.a	motrici due assi fino a 5 t	ora	<b>43,70</b>	68
N04.001.005.b	motrici due assi fino a 7 t	ora	<b>45,72</b>	65
N04.001.005.c	motrici due assi fino a 8,5 t	ora	<b>48,76</b>	61
N04.001.005.d	motrici due assi fino a 10 t	ora	<b>51,76</b>	56
N04.001.005.e	motrici tre assi fino a 14 t	ora	<b>53,78</b>	54
N04.001.005.f	motrici a doppia trazione 3 assi fino a 14 t	ora	<b>63,56</b>	37
N04.001.005.g	motrici a doppia trazione 4 assi fino a 29 t con cassone impermeabile	ora	<b>77,47</b>	34
N04.001.005.h	autoarticolati o motrici a doppia trazione 4 assi fino a 29 t	ora	<b>77,90</b>	34
N04.001.010	Autocarro con gru munita di cestello girevole, compresi operatore, carburante e lubrificante, per ogni ora di effettivo esercizio: con braccio fino a 20 m	ora	<b>87,25</b>	34
N04.004	<b>NOLI PER MOVIMENTO DI TERRA</b>			
N04.004.005	Dumper:			
N04.004.005.a	articolato da 230 kg	ora	<b>105,59</b>	28
N04.004.005.b	rigido da 350 kg	ora	<b>145,17</b>	20
N04.004.010	Motolivellatrice (motorgrader):			
N04.004.010.a	100 hp	ora	<b>63,71</b>	46
N04.004.010.b	125 hp, peso 11.630 kg	ora	<b>75,23</b>	39
N04.004.015	Escavatore, pala o ruspa, compresi operatore, carburante e lubrificante, per ogni ora di effettivo esercizio:			
N04.004.015.a	potenza fino a 30 kW (miniescavatore o bobcat)	ora	<b>52,41</b>	57
N04.004.015.b	potenza da 30 a 59 kW	ora	<b>56,69</b>	54
N04.004.015.c	potenza da 60 a 74 kW	ora	<b>60,82</b>	50
N04.004.015.d	potenza da 75 a 89 kW	ora	<b>67,75</b>	46
N04.004.015.e	potenza da 90 a 118 kW	ora	<b>74,65</b>	42
N04.004.015.f	potenza da 119 a 148 kW	ora	<b>81,64</b>	38
N04.004.015.g	potenza da 149 a 222 kW	ora	<b>94,20</b>	34
N04.004.020	Escavatore compresi operatore, carburante e lubrificante, per ogni ora di effettivo esercizio:			
N04.004.020.a	peso da 13 a 17,9 t	ora	<b>69,53</b>	44
N04.004.020.b	peso da 18 a 21,9 t	ora	<b>78,58</b>	40
N04.004.020.c	peso da 22 a 26,9 t	ora	<b>91,62</b>	34
N04.004.020.d	peso da 27 a 31,9 t	ora	<b>104,57</b>	30
N04.004.020.e	peso da 32 a 37 t	ora	<b>117,53</b>	27
N04.004.025	Escavatore di adeguato peso e capacità idraulica, munito di martello demolitore, compresi operatore, carburante e lubrificante, per ogni ora di effettivo esercizio:			
N04.004.025.a	peso del martello fino a 150 kg, montato su miniescavatore	ora	<b>60,66</b>	48
N04.004.025.b	peso del martello da 160 kg a 500 kg	ora	<b>79,09</b>	39
N04.004.025.c	peso del martello da 510 kg a 800 kg	ora	<b>86,20</b>	36
N04.004.025.d	peso del martello da 801 kg a 1100 kg	ora	<b>96,49</b>	32
N04.004.025.e	peso del martello da 1101 Kg a 2000 kg	ora	<b>112,70</b>	27
N04.004.025.f	peso del martello da 2001 kg a 3000 kg	ora	<b>130,23</b>	24
N04.004.025.g	peso del martello da 3001 kg a 4000 kg	ora	<b>152,26</b>	20
N04.004.030	Escavatore munito di decespugliatore, compresi operatore, carburante e lubrificante, per ogni ora di effettivo esercizio:			
N04.004.030.a	potenza fino a 59 kW	ora	<b>69,12</b>	45
N04.004.030.b	potenza da 60 a 74 kW	ora	<b>76,35</b>	41
N04.004.030.c	potenza da 75 a 89 kW	ora	<b>86,31</b>	36
N04.004.030.d	potenza da 90 a 118 kW	ora	<b>104,75</b>	34
N04.004.030.e	potenza da 119 a 140 kW	ora	<b>118,42</b>	34
N04.004.035	Escavatore munito di benna falciante, compresi operatore, carburante e lubrificante, per ogni ora di effettivo esercizio:			
N04.004.035.a	potenza fino a 59 kW	ora	<b>64,96</b>	47
N04.004.035.b	potenza da 60 a 74 kW	ora	<b>72,09</b>	43
N04.004.035.c	potenza da 75 a 89 kW	ora	<b>82,07</b>	38

N04.004.035.d	potenza da 90 a 118 kW	ora	<b>96,83</b>	35
N04.004.040	Trattore agricolo dotato di attrezzi vari (aratro, erpice, rullo, spandiconcime, seminatrice, falciatrice, mototrivella, ecc.) per lavori agro-forestali, compresi operatore, carburante e lubrificante, per ogni ora di effettivo esercizio:			
N04.004.040.a	potenza fino a 59 kW	ora	<b>48,51</b>	59
N04.004.040.b	potenza da 60 a 110 kW	ora	<b>52,36</b>	55
N04.004.040.c	potenza superiore a 110 kW	ora	<b>61,87</b>	47
N04.004.045	Trattore agricolo dotato di attrezzi vari per lavori agro-forestali (aratro, erpice, rullo, spandiconcime, seminatrice, falciatrice, mototrivella, ecc.), dotato inoltre di carro e lama apripista per trasporto di materiali, compresi operatore, carburante e lubrificante, per ogni ora di effettivo esercizio:			
N04.004.045.a	potenza fino a 59 kW	ora	<b>51,20</b>	59
N04.004.045.b	potenza da 60 a 110 kW	ora	<b>59,13</b>	53
N04.004.045.c	potenza superiore a 110 kW	ora	<b>66,04</b>	45
N04.004.050	Nolo di autobotte, compresi conducente, carburante, lubrificante e viaggio di ritorno a vuoto, per ogni ora di effettivo esercizio:			
N04.004.050.a	portata fino a 8 t	ora	<b>47,16</b>	54
N04.004.050.b	portata oltre a 8 t	ora	<b>57,80</b>	45
N04.007	<b>NOLI PER SONDAGGI E PERFORAZIONI</b>			
N04.007.005	Perforatrice:			
N04.007.005.a	micropali diametro 130 mm	ora	<b>94,32</b>	37
N04.007.005.b	micropali diametro 250 mm	ora	<b>110,20</b>	32
N04.007.010	Sonda cingolata da:			
N04.007.010.a	50 kg:	ora	<b>98,82</b>	36
N04.007.010.b	150 kg:	ora	<b>114,55</b>	31
N04.007.015	Rotary (trivella):			
N04.007.015.a	idraulico da 100 kgm:	ora	<b>107,53</b>	27
N04.007.015.b	idraulico da 160 kgm:	ora	<b>122,04</b>	24
N04.010	<b>NOLI PER CONGLOMERATI CEMENTIZI</b>			
N04.010.005	Autobetoniera, da 9 mc resi	ora	<b>92,25</b>	32
N04.010.010	Betoniera con motore elettrico o a scoppio, compresi carburante e lubrificante escluso manovratore:			
N04.010.010.a	capacità 250 l	ora	<b>1,92</b>	
N04.010.010.b	capacità 350 l	ora	<b>2,06</b>	
N04.010.010.c	capacità 500 l	ora	<b>2,38</b>	
N04.010.015	Autobetoniera meccanica, della capacità non inferiore a 2 mc, compresi carburante e lubrificante escluso operatore, per ogni ora di effettivo esercizio	ora	<b>15,56</b>	15
N04.010.020	Pompe autocarrate per calcestruzzo:			
N04.010.020.a	braccio 32 m, 40 mc/h	ora	<b>86,54</b>	34
N04.010.020.b	braccio 24 m, 40 mc/h	ora	<b>79,86</b>	36
N04.010.020.c	braccio 32 m, 70 mc/h	ora	<b>94,73</b>	31
N04.010.020.d	braccio 24 m, 70 mc/h	ora	<b>86,70</b>	34
N04.010.020.e	braccio galleria, 40 mc/h	ora	<b>83,70</b>	35
N04.013	<b>NOLI DI MEZZI DI SOLLEVAMENTO</b>			
N04.013.005	Piattaforma aerea a compasso, altezza 15 m	ora	<b>51,36</b>	58
N04.013.010	Piattaforma semovente con braccio telescopico:			
N04.013.010.a	altezza 18 m	ora	<b>60,52</b>	49
N04.013.010.b	altezza 28 m	ora	<b>71,10</b>	41
N04.013.015	Piattaforma telescopica su autocarro:			
N04.013.015.a	altezza 34 m	ora	<b>68,41</b>	43
N04.013.015.b	altezza 56 m	ora	<b>100,47</b>	29
N04.013.020	Autogrù da:			
N04.013.020.a	200 kg	ora	<b>69,11</b>	43
N04.013.020.b	250 kg	ora	<b>72,34</b>	40
N04.013.020.c	300 kg	ora	<b>78,13</b>	38
N04.013.025	Gru a torre:			
N04.013.025.a	sbraccio 31 m, portata 2.200 kg, altezza 31 m, esclusi montaggio, smontaggio e opere provvisionali (binari, ballast, ecc.)	ora	<b>51,27</b>	58
N04.013.025.b	sbraccio 31 m, portata 2.400 kg, altezza 37 m, esclusi montaggio, smontaggio e opere provvisionali (binari, ballast, ecc.)	ora	<b>51,37</b>	58
N04.013.025.c	sbraccio 42 m, portata 2.600 kg, altezza 43 m, esclusi montaggio, smontaggio e opere provvisionali (binari, ballast, ecc.)	ora	<b>70,08</b>	42
N04.016	<b>NOLI PER OPERE STRADALI</b>			
N04.016.005	Finitrice compreso operatore, carburante e lubrificante, per ogni ora di effettivo esercizio:			
N04.016.005.a	larghezza 8 m	ora	<b>137,05</b>	22

N04.016.005.b	larghezza 4,5 m	ora	114,47	27
N04.016.010	Rullo compattatore compreso operatore, carburante, lubrificante ed eventuale mezzo trainante, per ogni ora di effettivo esercizio:			
N04.016.010.a	vibrante, peso 40 kg per asfalto	ora	54,90	54
N04.016.010.b	vibrante, peso 150 kg per asfalto	ora	76,56	39
N04.016.015	Fresatrice compreso operatore, carburante e lubrificante, per ogni ora di effettivo esercizio con larghezza operativa di 2 m	ora	276,05	12
N04.019	<b>NOLI DI COMPRESSORI, MARTELLI DEMOLITORI E MOTOSEGHE</b>			
N04.019.005	Motocompressore carrellato 7 ate:			
N04.019.005.a	della potenza di 50 l/min	ora	17,30	34
N04.019.005.b	della potenza di 7.500 l/min	ora	21,50	27
N04.019.005.c	della potenza di 100 l/min	ora	27,62	21
N04.019.010	Compressore con un martello demolitore o perforatore normale, con motore elettrico o a scoppio, compresi consumo di carburante o forza elettromotrice, accessori e personale addetto al compressore e l'operaio addetto al martello demolitore o al perforatore, per ogni ora di effettivo esercizio:			
N04.019.010.a	per compressore da 20 l	ora	41,98	65
N04.019.010.b	per compressore da 40 l	ora	45,94	60
N04.019.010.c	compenso per ogni martello in più in dotazione al compressore	ora	37,78	75
N04.019.015	Martello demolitore fino a 10 kg con funzionamento elettrico, escluso operatore, per ogni ora di effettivo esercizio	ora	6,32	20
N04.019.020	Motosega compresi operatore, carburante e lubrificante, per ogni ora di effettivo esercizio	ora	44,32	75
N04.022	<b>NOLI PER OPERE DI GIARDINAGGIO</b>			
N04.022.005	Motocoltivatore, motorasaerba, motofalciatrice, motodecespugliatore, motoirroratrice, motoaspiratore e motopompa da 3 a 7 kW, compreso trasporto in loco, carburante, lubrificante ed ogni onere connesso al tempo effettivo di impiego	ora	40,48	62
N04.022.010	Motocoltivatore, motorasaerba, motofalciatrice, motoirroratrice senza seduta, motoaspiratore e motopompa da 7 a 15 kW, compreso trasporto in loco, carburante, lubrificante ed ogni onere connesso al tempo effettivo di impiego	ora	41,91	57
N04.025	<b>NOLI DI ESTINTORI</b>			
N04.025.005	Estintore portatile omologato, montato a parete nella baracca di cantiere con apposita staffa (o sulle macchine operatrici) e corredato di cartello di segnalazione. Compresa la manutenzione periodica prevista per legge. Costo per tutta la durata dei lavori:			
N04.025.005.a	da 6 kg	cad	14,71	10
N04.025.005.b	da 9 kg	cad	16,33	10
N04.025.005.c	da 12 kg	cad	17,65	10
N04.025.005.d	CO2 da 5 kg	cad	29,42	10
N04.028	<b>NOLI DI POMPE</b>			
N04.028.005	Pompa ad aria compressa, azionata elettricamente o con motore a scoppio, per esaurimento di acque freatiche e aggettamenti in genere, idonea al passaggio di grossi corpi solidi, compresi accessori e tubazioni, carburante e materiale di consumo, per ogni ora di effettivo esercizio:			
N04.028.005.a	per pompa con bocca del diametro di 40 mm con portata non inferiore a 20 mc/ora e prevalenza non inferiore 10 m	ora	6,72	19
N04.028.005.b	per pompa con bocca del diametro di 80 mm con portata non inferiore a 50 mc/ora e prevalenza non inferiore 20 m	ora	7,74	19
N04.028.005.c	per pompa con bocca del diametro di 100 mm con portata non inferiore a 120 mc/ora e prevalenza non inferiore 20 m	ora	10,08	19
N04.028.005.d	per pompa con bocca del diametro di 150 mm con portata non inferiore a 250 mc/ora e prevalenza non inferiore 20 m	ora	11,10	19
N04.028.005.e	per pompa con bocca del diametro di 200 mm con portata non inferiore a 400 mc/ora e prevalenza non inferiore 20 m	ora	13,30	19
N04.031	<b>NOLI MACCHINE PER SPURGO FOGNE E CANALI TOMBINATI</b>			
N04.031.005	Combinata jet:			
N04.031.005.a	piccola	ora	65,86	45
N04.031.005.b	media	ora	70,41	42
N04.031.005.c	grande	ora	98,56	30
N04.034	<b>NOLI PER OPERE DI DIFESA DEL SUOLO</b>			
N04.034.005	Attrezzatura di sollevamento per la rimozione di massi instabili od altro, costituita da centralina idraulica, martinetto idraulico e verricelli, per ogni ora di effettivo esercizio	ora	11,41	19
N04.034.010	Mezzo meccanico semovente, conforme alla direttiva macchine CE, gommato a trazione integrale a quattro ruote sterzanti, completo di braccio telescopico con lunghezza fino a 12 m , dotato di testata girevole a 180°, con larghezza di taglio minimo 120 cm. Il mezzo dovrà essere dotato di trincia da erba e trincia forestale per il taglio di piante e arbusti fino a 15 cm di diametro, con larghezza di taglio da 1,20 m a 1,50 m; nel prezzo sono compresi l'operatore, carburante e lubrificante, per ogni ora di effettivo esercizio:			
N04.034.010.a	potenza da 75 a 89 kW	ora	77,27	45
N04.034.010.b	con potenza da 90 a 118 kW	ora	82,42	45

N04.034.015	Sovrapprezzo per nolo di mezzo meccanico semovente, munito di trincia da erba o forestale per impiego su strada in presenza di traffico, per ogni ora di effettivo lavoro	ora	<b>35,81</b>	29
N04.037	<b>NOLI DI MEZZI DI TRASPORTO SU ACQUA</b>			
N04.037.005	Pontone galleggiante posto sul luogo dell'utilizzo, compreso il varo, per ogni ora di effettivo esercizio:			
N04.037.005.a	portata da 50 a 100 t	ora	<b>57,63</b>	18
N04.037.005.b	portata da 100 a 200 t	ora	<b>67,94</b>	19
N04.037.010	Pontone semovente da 147-296 kW, della portata di 200-300 t, compresi carburante e lubrificante, per ogni ora di effettivo esercizio:			
N04.037.010.a	per lavori fluviali	ora	<b>64,20</b>	20
N04.037.010.b	per lavori marittimi	ora	<b>129,93</b>	20
N04.037.015	Pontone semovente da 147-296 kW, della portata di 200-300 t, con escavatore a bordo munito di benna mordente, compreso equipaggio, carburante e lubrificante, per ogni ora di effettivo esercizio	ora	<b>338,11</b>	22
N04.037.020	Rimorchiatore compresi equipaggio, carburante e lubrificante, per ogni ora di effettivo esercizio:			
N04.037.020.a	per lavori fluviali	ora	<b>119,70</b>	
N04.037.020.b	per lavori marittimi	ora	<b>165,70</b>	
N04.037.025	Draga refluyente della portata di 50 mc/ora, compresi carburante e lubrificante, per ogni ora di effettivo esercizio:			
N04.037.025.a	trainata	ora	<b>113,57</b>	19
N04.037.025.b	semovente	ora	<b>162,51</b>	21
N04.037.025.c	R.I.N.A.	ora	<b>242,85</b>	23
N04.037.030	Draga refluyente omologata R.I.N.A. della portata compresa fra 100 e 150 mc/ora, compresi carburante e lubrificante, per ogni ora di effettivo esercizio	ora	<b>535,71</b>	23
2	<b>NOLI, TRASPORTI E MEZZI MECCANICI PER OPERE FORESTALI</b>			
2.20	Autobotte funzionante della portata di 5-8 t., con op.	ora	<b>52,92</b>	38
2.71	Escavatore semovente (ragno) 45-60 kw con op.	ora	<b>64,83</b>	31
2.80	Motopompa con bocca aspirante da 10 mm. 40 mm. per allontanamento acque superficiali o esaurimento acque freatiche (fino a 5 m.) in piena efficienza completa di tubazioni, accessori e installazione, escluso op.	ora	<b>7,30</b>	
2.90	Pompa irroratrice a zaino per bitume, escluso op.	ora	<b>15,80</b>	
2.91	Pompa a zaino per trattamenti antiparassitari, escluso op.	ora	<b>7,50</b>	
2.94	Pompa portatile per idrosemina, con op.	ora	<b>33,00</b>	40
2.95	Idroseminatrice con cisterna, con op.	ora	<b>34,00</b>	59
2.100	Motofalciatrice di media potenza, escluso op.	ora	<b>12,00</b>	
2.105	Motosega portatile, escluso op.	ora	<b>6,38</b>	
2.106	Motosega portatile a batteria, escluso op.	ora	<b>7,50</b>	
2.110	Motodecespugliatore portatile, escluso op.	ora	<b>6,10</b>	
2.115	Motoscortecciatore (montato su motosega), escluso op.	ora	<b>5,50</b>	
2.120	Motocariola, portata fino a 3 q.li, escluso op.	ora	<b>24,09</b>	
2.121	Motocariola, portata fino a 15 q.li, escluso op.	ora	<b>35,00</b>	
2.125	Cippatrice della potenza fino a 30 kw, escluso op.	ora	<b>44,65</b>	
2.130	Cippatrice della potenza da 31 a 60 kw, escluso op.	ora	<b>85,15</b>	
2.135	Cippatrice della potenza superiore a 200 kw, con op. e carburante	ora	<b>249,70</b>	10



A01.004.005	Scavo a sezione obbligata, fino alla profondità di 2 m, compresa l'estrazione e l'aggetto di eventuali acque nonché la rimozione di arbusti, ceppaie e trovanti di dimensione non superiore a 0,25 mc, fino ad un battente massimo di 20 cm, il carico su mezzi di trasporto e l'allontanamento del materiale scavato fino ad un massimo di 1.500 m:				
A01.004.005.a	in rocce sciolte (argilla, sabbia, ghiaia, terreno vegetale e simili)	mc	6,80	38	
A01.004.005.b	in roccia alterata	mc	12,82	38	
A01.004.005.c	in roccia compatta, senza uso di mine, con l'ausilio di mezzi di demolizione meccanica compreso l'incidenza dello scavo oltre la sezione di calcolo	mc	87,78	33	
A01.004.010	Sovrapprezzo allo scavo a sezione obbligata per ogni metro o frazione di metro di maggiore profondità oltre 2 m:				
A01.004.010.a	in rocce sciolte (argilla, sabbia, ghiaia, terreno vegetale e simili)	mc	0,53	38	
A01.004.010.b	in roccia alterata	mc	1,21	38	
A01.004.010.c	in roccia compatta, senza uso di mine, con l'ausilio di mezzi di demolizione meccanica compreso l'incidenza dello scavo oltre la sezione di calcolo	mc	8,30	33	
A01.007	<b>SCAVI A SEZIONE OBBLIGATA ESEGUITI A MANO</b>				
A01.007.005	Scavo a sezione obbligata, in terre di qualsiasi natura e compattezza, con esclusione di quelle rocciose e argillose, compresa l'estrazione a bordo scavo ed escluso dal prezzo l'allontanamento del materiale dal bordo dello scavo:				
A01.007.005.a	per profondità fino a 2 m	mc	81,11	79	
A01.007.005.b	per profondità da 2 m a 4 m	mc	169,54	76	
A01.007.010	Compenso allo scavo se effettuato in presenza di terre argillose	mc	19,47	79	
A01.007.015	Compenso allo scavo se effettuato in ambienti sotterranei, chiusi e con luce artificiale	mc	12,97	79	
A01.007.020	Compenso allo scavo se effettuato in presenza di strutture archeologiche o di sepolture umane con l'onere del vaglio del terriccio e la custodia delle risultanze in apposite cassette	mc	55,62	74	
A01.007.025	Compenso allo scavo per l'esecuzione in presenza d'acqua (falda in quota di scavo), compreso l'onere della canalizzazione provvisoria ed il prosciugamento con pompa elettrica ad immersione, nonché per scavo a campione:				
A01.007.025.a	valutato a mc di scavo	mc	36,41	74	
A01.007.025.b	valutato per ogni ora di utilizzo della pompa	ora	12,09	66	
A01.010	<b>RINTERRI E TRASPORTI</b>				
A01.010.005	Trasporto a rifiuto o ad idoneo impianto di recupero di materiale proveniente da lavori di movimento terra effettuata con autocarri, con portata superiore a 50 q, compreso lo spandimento e livellamento del materiale ed esclusi gli eventuali oneri di discarica autorizzata. Valutato a mc di volume effettivo di scavo per ogni km percorso sulla distanza tra cantiere e discarica:				
A01.010.005.a	per trasporti fino a 10 km	mc/km	0,74	25	
A01.010.005.b	per ogni km in più oltre i primi 10	mc/km	0,59	25	
A01.010.010	Rinterro compreso l'avvicinamento dei materiali, il compattamento a strati dei materiali impiegati fino al raggiungimento delle quote del terreno preesistente ed il costipamento prescritto:				
A01.010.010.a	con materiale di risulta proveniente da scavo	mc	4,31	42	
A01.010.010.b	con materiale arido tipo A1, A2-4, A2-5, A3 proveniente da cave o da idoneo impianto di recupero rifiuti-inerti	mc	19,02	9	
A01.010.015	Rinterro di cavo eseguito a mano con materiale al bordo comprendente costipamento della terra e irrorazione di acqua	mc	32,44	79	
A01.013	<b>AGGOTTAMENTO E ABBASSAMENTO FALDE</b>				
A01.013.005	Compenso per esaurimento d'acqua (aggottamento), per ogni metro cubo di scavo a sezione ristretta, oltre il normale aggottamento comunque superiore ad una altezza di falda che si mantenga costante oltre i 20 cm, eseguito con pompe, compreso ogni onere	mc	1,47	57	
A01.013.010	Abbassamento delle falde d'acqua con il sistema Wellpoint, dato in opera completo di collettore di aspirazione, punte filtranti e tubazione di scarico, elettropompa o motopompa di potenza adeguata, compreso gli oneri per l'infissione delle punte filtranti sino alla profondità richiesta per la nuova quota della falda, gli eventuali canali di scolo delle acque asportate, compreso inoltre motopompa di emergenza con quadro di intervento automatico e l'assistenza giornaliera per il controllo dell'impianto. Valutato a metro lineare di collettore per giorno di esercizio	m/giorno	8,15	30	
A01.016	<b>BONIFICA DA ORDIGNI BELLICI</b>				
A01.016.005	Preparazione delle aree in genere per la bonifica da ordigni bellici compreso l'estirpazione d'erbe, arbusti, vegetazione in genere e radici, il taglio di alberi di piccole dimensioni, la demolizione e rimozione di modeste recinzioni, delimitazioni e simili, il trasporto dei materiali di risulta fino alla distanza media di m 100 e la sua sistemazione nei siti di deposito, oppure il trasporto fino al sito di carico sui mezzi di trasporto entro gli stessi limiti di distanza.	mq	0,36	53	
A01.016.010	Localizzazione e bonifica delle aree mediante ricerca superficiale di eventuali ordigni bellici, fino a una profondità di m 1,00, da eseguirsi con apparecchio rilevatore idoneo allo scopo, su fasce di terreno della larghezza di m 1,00 per tutta la lunghezza dell'area. Compreso l'onere per il trasporto ed impianto delle attrezzature, la segnalazione di eventuali ritrovamenti alle autorità competenti, la sorveglianza, l'assistenza e quant'altro occorre per eseguire l'intervento in sicurezza e nel rispetto delle normative vigenti.	mq	0,72	45	



A01.016.015	Localizzazione e bonifica delle aree mediante ricerca profonda di eventuali ordigni bellici, eseguita sino alla profondità massima di m 9, mediante trivellazione al centro di maglia quadrata di lato m 2,8 con l'impiego di idoneo apparato rilevatore. Compreso l'onere per il trasporto ed impianto delle attrezzature, la segnalazione di eventuali ritrovamenti alle autorità competenti, la sorveglianza, l'assistenza e quant'altro occorre per eseguire l'intervento in sicurezza e nel rispetto delle normative vigenti.	m	7,62	45
<b>A02. INDAGINI, PROVE, RILIEVI E FONDAZIONI PROFONDE</b>				
<b>AVVERTENZE</b>				
INDAGINI GEOGNOSTICHE E GEOTECNICHE				
Il materiale prelevato e non destinato al laboratorio sarà conservato in cantiere. Le carote prelevate saranno opportunamente conservate in cassette catalogatrici sulle quali saranno indicate le quote di prelievo.				
La profondità delle prospezioni per indagini geognostiche sarà misurata dal piano di campagna e sarà riferita al numero e alla lunghezza delle aste di perforazione e degli utensili impiegati.				
Sono esclusi dai prezzi eventuali oneri relativi all'occupazione di suolo pubblico per installazione delle attrezzature in aree urbane e per eventuale individuazione di sottoservizi.				
<b>PARATIE E PALI DI CALCESTRUZZO ARMATO</b>				
Le paratie saranno valutate per la loro superficie misurata tra le quote di imposta delle paratie stesse e la quota di testata della trave superiore di collegamento.				
Per pali eseguiti in opera la lunghezza viene misurata dal fondo del foro al piano di intradosso della struttura di fondazione ovvero, in casi particolari, al piano di inizio della perforazione. Qualora la perforazione venga eseguita prima dello scavo occorrente ad impostare le strutture di fondazione e perciò la parte superiore non venga completata col getto (perforazione a vuoto) a questa parte si applica il relativo prezzo.				
I pali trivellati si intendono resi con una tolleranza del $\pm 6\%$ per i diametri fino a 500 mm rispetto al diametro nominale, del $\pm 3\%$ per i diametri maggiori. Per i micropali tale tolleranza si intende esplicitata nel $\pm 5\%$ del diametro nominale.				
Nei pali prefabbricati per l'infissione si tiene conto soltanto della parte effettivamente infissa.				
		<b>U.M</b>	<b>€</b>	<b>% Mdo</b>
A02.001	<b>CARATTERIZZAZIONE MATERIALE DA SCAVO</b>			
A02.001.005	Prelievo campioni terreno per caratterizzazione materiale da scavo, ai sensi della normativa vigente.	cad	36,58	69
A02.001.010	Analisi chimiche, ai sensi della normativa vigente, per la determinazione di arsenico, cadmio, cobalto, nichel, piombo, rame, zinco, mercurio, cromo totale, cromo VI, idrocarburi >12 e amianto.	cad	252,50	
A02.001.015	Test di cessione effettuato, ai sensi della normativa vigente, per la determinazione di arsenico, cadmio, cobalto, nichel, piombo, rame, zinco, mercurio, cromo totale, cromo VI, idrocarburi totali come n-esano	cad	252,50	
<b>A05. OPERE MURARIE</b>				
<b>AVVERTENZE</b>				
MURATURE IN GENERE				
In generale le opere murarie vengono misurate "al vivo", cioè escludendo lo spessore degli intonaci, con l'applicazione di metodi geometrici, a volume o a superficie, come indicato nelle singole voci.				
Sarà fatta deduzione di tutti i vuoti di sezione superiore a 1 mq e dei vuoti di canale fumarie, canalizzazioni, etc. che abbiano sezione superiore a 0,25 mq. Così pure sarà fatta sempre detrazione del volume corrispondente alla parte incastrata di pilastri, piattabande, etc. di strutture diverse, nonché di pietre naturali o artificiali, da pagarsi con altri prezzi di elenco.				
Qualunque sia la curvatura data alla pianta ed alle sezioni dei muri, anche se si debbano costruire sotto raggio, le relative murature saranno valutate con i prezzi delle murature rette senza alcun compenso in più.				
Nei prezzi delle opere sono compresi gli oneri per la bagnatura dei materiali, la formazione di spalle, sguinci, sordini, spigoli, strombature, incassature e le murature dovranno essere perfettamente compatte, riempite di malta e concatenate tra loro nonché progredite a strati orizzontali.				
Le ossature di cornici, comicioni, lesene, pilastri ecc., di aggetto superiore a 5 cm sul filo esterno del muro, saranno valutate per il loro volume effettivo in aggetto con l'applicazione dei prezzi di tariffa.				
Per le ossature di aggetto inferiore a 5 cm non verrà applicato alcun sovrapprezzo.				
Quando la muratura in aggetto è diversa da quella del muro sul quale insiste, la parte incastrata sarà considerata come della stessa specie del muro stesso.				
La pietra da taglio da pagarsi a volume sarà sempre valutata a metro cubo in base al volume del primo parallelepipedo retto rettangolare, circoscrivibile a ciascun pezzo.				
Nei prezzi relativi di elenco si intenderanno sempre compresi tutti gli oneri specificati nelle norme sui materiali e sui modi di esecuzione.				
Le volte, gli archi e le piattabande, in conci di pietrame o mattoni di spessore superiore ad una testa, saranno anch'essi pagati a volume ed a seconda del tipo, struttura e provenienza dei materiali impiegati, coi prezzi di elenco, con i quali si intendono compensate tutte le forniture, lavorazioni e magisteri per dare la volta completa con tutti i giunti delle facce viste frontali e d'intradosso profilati e stuccati.				
Le volte, gli archi e le piattabande in mattoni, in foglio o ad una testa, saranno pagate a superficie, come le analoghe murature.				
I prezzi stabiliti in tariffa per la lavorazione delle facce viste che siano da pagare separatamente dalle murature, comprendono non solo il compenso per la lavorazione delle facce viste e dei piani di posa e ma anche quello per l'eventuale maggior costo del pietrame di rivestimento, qualora questo fosse previsto di qualità e provenienza diversa da quello del materiale impiegato per la costruzione della muratura interna.				
La misurazione dei paramenti in pietrame e delle cortine di mattoni verrà effettuata per la loro superficie effettiva, dedotti i vuoti e le parti occupate da pietra da taglio od artificiale				
		<b>U.M</b>	<b>€</b>	<b>% Mdo</b>

A05.001	<b>MURATURE IN PIETrame</b>				
A05.001.005	Muratura di fondazione retta o curva formata da scheggioni di pietrame e malta, di qualsiasi spessore, assestati a mano:				
A05.001.005.a	con pietrame di recupero, compresa la cernita	mc	<b>139,26</b>	62	
A05.001.005.b	con fornitura del pietrame	mc	<b>155,60</b>	53	
A05.001.010	Muratura in elevazione formata da pietrame calcareo in scaglioni sbazzati al martellone e malta, di qualsiasi genere e spessore, eseguita a qualsiasi altezza, compreso ogni magistero per fornitura del materiale, immorsature, spigoli, riseghe, ecc.	mc	<b>299,04</b>	56	
A05.001.015	Sovrapprezzo alle murature in pietrame per l'esecuzione faccia a vista comprendente la lavorazione dei blocchi presi a seconda delle necessità della tessitura muraria, l'allineamento in fase di realizzazione e la stuccatura rasata delle connessioni	mq	<b>49,76</b>	57	
A05.004	<b>MURATURE IN LATERIZIO</b>				
A05.004.005	Muratura in mattoni e malta dello spessore superiore ad una testa, retta o curva ed a qualsiasi altezza, compresi oneri e magisteri per l'esecuzione di ammorsature, spigoli, riseghe, ecc., e quanto altro si renda necessario a realizzare l'opera a perfetta regola d'arte:				
A05.004.005.a	con mattoni pieni comuni	mc	<b>529,61</b>	46	
A05.004.005.b	con mattoni semipieni doppio UNI (12 x 12 x 25 cm)	mc	<b>320,08</b>	50	
A05.004.010	Muratura in mattoni e malta dello spessore di una testa, retta o curva ed a qualsiasi altezza, compresi oneri e magisteri per l'esecuzione di ammorsature e quanto altro si renda necessario a realizzare l'opera a perfetta regola d'arte:				
A05.004.010.a	con mattoni pieni comuni	mq	<b>78,58</b>	46	
A05.004.010.b	con mattoni forati (5 x 14 x 28 cm)	mq	<b>64,03</b>	54	
A05.004.010.c	con mattoni semipieni doppio UNI (12 x 12 x 25 cm)	mq	<b>58,28</b>	59	
A05.004.015	Muratura in mattoni posti in foglio (di quarto) e malta, retta o curva ed a qualsiasi altezza, compresi oneri e magisteri per l'esecuzione di ammorsature e quanto altro si renda necessario a realizzare l'opera a perfetta regola d'arte:				
A05.004.015.a	con mattoni pieni comuni	mq	<b>54,40</b>	59	
A05.004.015.b	con mattoni a tre fori, delle dimensioni di 5 x 14 x 28 cm	mq	<b>51,36</b>	62	
A05.004.015.c	con mattoni a sei fori delle dimensioni di 8 x 16 x 33 cm	mq	<b>49,64</b>	64	
A05.004.015.d	con mattoni a sei fori delle dimensioni di 10 x 14 x 28 cm	mq	<b>52,27</b>	62	
A05.004.015.e	con foratelle a dieci fori delle dimensioni di 8 x 25 x 25 cm	mq	<b>50,83</b>	59	
A05.004.015.f	con mattoni forati pesanti (8 x 25 x 25 cm) del peso di 3,61 kg/cad	mq	<b>54,92</b>	61	
A05.004.015.g	con mattoni forati pesanti (12 x 25 x 25 cm), del peso di 6,61 kg/cad	mq	<b>61,20</b>	57	
A05.004.015.i	con blocchi forati pesanti ad incastro spessore 35 cm, a fori verticali, peso 13,40 kg/cad	mq	<b>73,88</b>	58	
A05.004.015.j	con blocchi forati pesanti ad incastro spessore 38 cm, a fori verticali peso 12,50 kg/cad	mq	<b>78,91</b>	55	
A05.004.015.k	con blocchi forati pesanti ad incastro spessore 42 cm, a fori verticali peso 15,30 kg/cad	mq	<b>79,48</b>	55	
A05.004.020	Muratura faccia a vista, spessore pari ad una testa, eseguita con mattoni pieni e malta bastarda, retta o curva ed a qualsiasi altezza, compreso l'onere della pulitura, stuccatura e stilatura dei giunti e quanto altro si renda necessario a realizzare l'opera a perfetta regola d'arte:				
A05.004.020.a	mattoni industriali tipo "a mano" sabbati, tonalità rossa (25 x 12 x 5,5 cm)	mq	<b>98,49</b>	54	
A05.004.020.b	con mattoni semiantigianali tipo "antico" (25 x 12 x 5,5 cm)	mq	<b>114,20</b>	46	
A05.004.025	Sovrapprezzo per la realizzazione di muratura a cassa vuota per chiusura di pareti esterne, di vani porte, finestre od altre aperture, costituita da doppie pareti di laterizi con malta mezzana di calce e pozzolana con interposta camera d'aria per uno spessore complessivo non superiore a 55 cm, compresa la formazione di mazzette, stipiti, sguinci, voltine, parapetti, collegamenti trasversali, ecc.; da applicarsi alle murature realizzate, misurate a superficie effettiva senza sguinci e vuoti	%	<b>10</b>		
A05.007	<b>MURATURE IN BLOCCHI IN LATERIZIO</b>				
A05.007.005	Muratura in elevazione realizzata con blocchi di laterizio alleggerito in pasta, di cui alla norma UNI EN 771, retta o curva ed a qualsiasi altezza, compresi oneri e magisteri per l'esecuzione di ammorsature e quanto altro si renda necessario a realizzare l'opera a perfetta regola d'arte:				
A05.007.005.a	con blocchi 25 x 25 cm, aventi giacitura dei fori orizzontali e percentuale di foratura pari al 60 ÷ 70%, per murature di tamponamento, contropareti e divisori:				
A05.007.005.a	spessore 12,5 cm	mq	<b>49,87</b>	56	
A05.007.005.b	spessore 15 cm	mq	<b>54,44</b>	53	
A05.007.005.c	spessore 20 cm	mq	<b>60,37</b>	50	
A05.007.005.d	spessore 30 cm	mq	<b>68,15</b>	46	
A05.007.010	con blocchi a facce lisce aventi giacitura dei fori verticali e percentuale di foratura ≤ 55%, per costruzioni di murature di tamponamento:				
A05.007.010.a	spessore 20 cm	mq	<b>42,22</b>	41	
A05.007.010.b	spessore 25 cm	mq	<b>55,58</b>	43	
A05.007.010.c	spessore 30 cm	mq	<b>63,64</b>	41	
A05.007.010.d	spessore 35 cm	mq	<b>76,10</b>	42	
A05.007.015	con blocchi a facce lisce aventi giacitura dei fori verticali e percentuale di foratura ≤ 45%, per costruzioni di murature portanti sismiche:				
A05.007.015.a	spessore 20 cm	mq	<b>47,92</b>	46	

A05.007.015.b	spessore 25 cm	mq	<b>58,33</b>	45
A05.007.015.c	spessore 30 cm	mq	<b>68,52</b>	44
A05.007.015.d	spessore 35 cm	mq	<b>80,87</b>	44
A05.007.015.e	spessore 40 cm	mq	<b>87,03</b>	34
A05.007.015.f	spessore 45 cm	mq	<b>100,93</b>	45
A05.007.020	con blocchi a incastro maschio-femmina aventi giacitura dei fori verticali e percentuale di foratura $\leq 60\%$ , per costruzioni di murature di tamponamento:			
A05.007.020.a	spessore 20 cm	mq	<b>43,09</b>	40
A05.007.020.b	spessore 25 cm	mq	<b>54,57</b>	39
A05.007.020.c	spessore 30 cm	mq	<b>63,07</b>	40
A05.007.020.d	spessore 35 cm	mq	<b>73,99</b>	40
A05.007.020.e	spessore 38 cm	mq	<b>79,62</b>	40
A05.007.020.f	spessore 40 cm	mq	<b>75,05</b>	45
A05.007.025	con blocchi in laterizio alveolato con incastri maschio-femmina semipieni con percentuale di foratura $\leq 45\%$ , per costruzioni di murature portanti sismiche:			
A05.007.025.a	spessore 25 cm	mq	<b>55,23</b>	40
A05.007.025.b	spessore 30 cm	mq	<b>65,25</b>	40
A05.007.025.c	spessore 35 cm	mq	<b>77,67</b>	40
A05.007.025.d	spessore 38 cm	mq	<b>82,76</b>	40
A05.007.025.e	spessore 40 cm	mq	<b>90,22</b>	39
A05.007.025.f	spessore 42,5 cm	mq	<b>94,00</b>	40
A05.007.030	con blocchi in laterizio alveolato con incastri verticali maschio-femmina forati e rettificati con percentuale di foratura $\leq 55\%$ , per costruzioni di murature di tamponamento o portanti in zona sismica 4 per costruzioni di murature portanti sismiche in opera con malta speciale:			
A05.007.030.a	spessore 25 cm	mq	<b>49,87</b>	21
A05.007.030.b	spessore 30 cm	mq	<b>74,43</b>	21
A05.007.030.c	spessore 35 cm	mq	<b>87,21</b>	21
A05.007.030.d	spessore 38 cm	mq	<b>94,66</b>	21
A05.007.030.e	spessore 40 cm	mq	<b>141,96</b>	15
A05.007.030.f	spessore 45 cm	mq	<b>111,77</b>	21
A05.007.035	con blocchi a incastro maschio-femmina rettificati aventi giacitura dei fori verticali e percentuale di foratura $\leq 45\%$ , per costruzioni di murature portanti sismiche, in opera con malta speciale:			
A05.007.035.a	spessore 25 cm	mq	<b>52,76</b>	25
A05.007.035.b	spessore 30 cm	mq	<b>79,46</b>	25
A05.007.035.c	spessore 35 cm	mq	<b>93,69</b>	25
A05.007.035.d	spessore 38 cm	mq	<b>101,13</b>	25
A05.007.035.e	spessore 40 cm	mq	<b>106,92</b>	25
A05.007.035.f	spessore 45 cm	mq	<b>119,69</b>	25
A05.007.040	con blocchi a incastro maschio-femmina rettificati a setti sottili aventi giacitura dei fori verticali e percentuale di foratura $\leq 55\%$ , per costruzioni di murature di tamponamento in opera con malta speciale o schiuma poliuretanicca:			
A05.007.040.a	spessore 38 cm	mq	<b>72,77</b>	29
A05.007.040.b	spessore 42,5 cm	mq	<b>115,39</b>	21
A05.007.045	Muratura realizzata con blocchi in laterizio semipieni alleggeriti in pasta con percentuale di foratura $\leq 45\%$ e fori per l'alloggiamento delle armature verticali di cui alle Norme Tecniche per le Costruzioni, per murature portanti sismiche armate a qualsiasi altezza, compresi oneri e magisteri per l'esecuzione di ammorsature, posizionamento ferri di armatura orizzontali e verticali e quanto altro si renda necessario a realizzare l'opera a perfetta regola d'arte:			
A05.007.045.a	spessore 25 cm	mq	<b>67,91</b>	43
A05.007.045.b	spessore 30 cm	mq	<b>80,81</b>	43
A05.007.045.c	spessore 35 cm	mq	<b>86,93</b>	40
A05.007.050	Muratura portante armoconfinata faccia a vista dello spessore di due teste eseguita con mattoni in klinker semipieni estrusi (foratura 30/45%) e calandri fiduciarci in acciaio tralicciato posti nei nodi di intersezione delle pareti portanti, con micro armature verticali realizzate con 100 spinotti al mq in acciaio diametro 6 mm x 120 mm oltre barre integrative orizzontali in acciaio diametro 6 mm disposte ad interasse verticale di 60 cm, con malta a resistenza media $> 10$ N/mm <sup>2</sup> , retta o curva, compreso l'uso del distanziatore, l'onere della pulitura, stuccatura e stilatura dei giunti e quanto altro si renda necessario a realizzare l'opera a perfetta regola d'arte:			
A05.007.050.a	con mattoni tipo Bolognese 5,2 x 13,5 x 28 cm	mq	<b>237,34</b>	22
A05.007.050.b	con mattoni tipo Terzetto 7,2 x 13,5 x 28 cm	mq	<b>210,68</b>	23
A05.007.050.c	con mattoni tipo Lidio 7,2 x 14,2 x 29,6 cm	mq	<b>215,46</b>	24
A05.010	<b>FODERE</b>			
A05.010.005	Fodera in tavelline di laterizio, 3 x 25 x 50 ÷ 60 cm poste in opera con malta idraulica, compreso quanto occorre a dare l'opera finita a perfetta regola d'arte	mq	<b>19,51</b>	54

A05.010.010	Fodera in tavelloni di laterizio posti in opera con malta fina bastarda, compreso quanto occorre a dare l'opera finita a perfetta regola d'arte	mq	17,08	51
A05.019	<b>MURATURE IN BLOCCHI IN CALCESTRUZZO</b>			
A05.019.005	Muratura in blocchi pieni in calcestruzzo, rispondenti ai CAM (Criteri Ambientali Minimi) di cui al DM Ministero dell'Ambiente 11/10/2017, 15 x 20 x 40 cm, retta o centinata, eseguita con malta bastarda, a qualsiasi altezza, compreso ogni onere e magistero per fornire l'opera eseguita a perfetta regola d'arte:			
A05.019.005.a	spessore 15 cm	mq	44,17	40
A05.019.005.b	spessore 20 cm	mq	86,73	35
A05.019.005.c	spessore 40 cm	mq	114,87	34
A05.019.005.d	spessore oltre 40 cm	mc	324,29	36
A05.019.010	Muratura in blocchi pieni in calcestruzzo, rispondenti ai CAM (Criteri Ambientali Minimi), 20 x 40 cm, retta o centinata, eseguita con malta bastarda, a qualsiasi altezza, compreso ogni onere e magistero per fornire l'opera eseguita a perfetta regola d'arte:			
A05.019.010.c	spessore 15 cm	mq	39,84	47
A05.019.010.d	spessore 20 cm	mq	46,02	45
A05.019.010.f	spessore 40 cm	mq	119,07	33
A05.019.015	Muratura in blocchi forati in calcestruzzo, rispondenti ai CAM (Criteri Ambientali Minimi), 20 x 50 cm, a superficie piana, eseguita con malta bastarda, a qualsiasi altezza, compreso ogni onere e magistero per fornire l'opera eseguita a perfetta regola d'arte:			
A05.019.015.a	spessore 8 cm	mq	31,57	51
A05.019.015.b	spessore 12 cm	mq	36,95	48
A05.019.015.c	spessore 15 cm	mq	40,84	46
A05.019.015.d	spessore 20 cm	mq	47,31	43
A05.019.015.e	spessore 25 cm	mq	52,88	40
A05.019.020	Muratura faccia a vista in blocchi di cemento splittati, con finitura bugnata, rispondenti ai CAM (Criteri Ambientali Minimi), con malta bastarda, a qualsiasi altezza, compreso ogni onere e magistero per fornire l'opera eseguita a perfetta regola d'arte:			
A05.019.020	di colore grigio:			
A05.019.020.a	7 x 20 x 50 cm	mq	58,57	41
A05.019.020.b	12 x 20 x 50 cm	mq	65,92	40
A05.019.020.d	20 x 20 x 50 cm	mq	81,83	35
A05.019.030	colorati su base grigia:			
A05.019.030.a	7 x 20 x 50 cm	mq	63,31	38
A05.019.030.b	12 x 20 x 50 cm	mq	69,60	37
A05.019.030.d	20 x 20 x 50 cm	mq	87,33	33
A05.019.040	marmorizzati bianchi:			
A05.019.040.a	7 x 20 x 50 cm	mq	70,46	34
A05.019.040.b	12 x 20 x 50 cm	mq	78,42	33
A05.019.040.d	20 x 20 x 50 cm	mq	97,92	29
A05.019.050	marmorizzati colorati:			
A05.019.050.a	7 x 20 x 50 cm	mq	74,41	32
A05.019.050.b	12 x 20 x 50 cm	mq	82,27	32
A05.019.050.d	20 x 20 x 50 cm	mq	99,69	28
<b>Parte C</b>				
<b>OPERE DI URBANIZZAZIONE E OPERE DI DIFESA DEL SUOLO</b>				
<b>C01. LAVORI STRADALI</b>				
<b>AVVERTENZE</b>				
SCAVI				
Per gli scavi a sezione obbligata che interessano la realizzazione di fondazioni di opere d'arte, la misurazione deve essere effettuata riferendosi agli elaborati di progetto, ovvero devono essere computati per un volume uguale a quello risultante dal prodotto dell'area di base della fondazione per la sua profondità considerata dal piano dello scavo di sbancamento, ovvero dal terreno naturale, quando detto piano di sbancamento non viene eseguito. Qualora gli scavi a sezione obbligata siano armati mediante puntellature e sbadacchiature, nel calcolo della superficie di fondazione, è computato anche lo spazio necessario per la posa in opera e la successiva rimozione dei sostegni provvisori delle pareti scavate.				
RINTERRI				
Il volume dei rilevati sarà determinato con il metodo delle sezioni ragguagliate, in base a rilevamenti eseguiti come per gli scavi di sbancamento. I rinterrati di cavi a sezione ristretta saranno valutati a metro cubo per il loro volume effettivo misurato in opera.				
OPERE STRADALI				
I lavori saranno liquidati in base alle misure fissate dal progetto anche se dalle misure di controllo rilevate dalla Direzione Lavori dovessero risultare spessori, lunghezza e cubature effettivamente superiori.				
Soltanto nel caso che la Direzione dei Lavori abbia ordinato per iscritto maggiori dimensioni se ne terrà conto nella contabilizzazione.				

	In nessun caso saranno tollerate dimensioni minori di quelle ordinate, le quali potranno essere motivo di rifacimento a carico dell'impresa.			
	Resta sempre salva in ogni caso la possibilità di verifica e rettifica in occasione delle operazioni di collaudo.			
	Per le opere relative ai rilevati stradali, alle sistemazioni dei versanti, al consolidamento dei terreni, etc., per le quali può essere previsto l'uso di geosintetici, geogriglie, geotessuti, georeti, biostuoie, biofeltri, geocelle, geocompositi, terre armate, etc., si può fare riferimento al capitolo C04.			
	L'impieramento per sottofondo di massicciata verrà valutato a metro quadrato della relativa superficie.			
	Le fondazioni in terra stabilizzata si valuteranno a mq. Il prezzo comprende gli oneri derivanti dalle prove preliminari necessarie per lo studio della miscela nonché da quelle richieste durante l'esecuzione del lavoro, la eventuale fornitura di terre e sabbie idonee alla formazione della miscela secondo quanto prescritto o richiesto dalla Direzione dei Lavori; il macchinario e la mano d'opera necessari.			
	I trattamenti superficiali, le penetrazioni, i manti di conglomerato, le pavimentazioni cementizie e in genere qualunque tipo di pavimentazione di qualsiasi spessore verranno di norma misurati in ragione di superficie intendendosi tassativi gli spessori prescritti e nel relativo prezzo unitario sarà compreso ogni magistero e fornitura per dare il lavoro completo con le modalità e norme indicate.			
	I cordoli laterali (bordi) saranno valutati a parte.			
	<b>TRASPORTI</b>			
	I trasporti di terre, materiali di risulta o altro materiale sciolto vengono valutati in base al volume del materiale compatto, misurato prima dello scavo o delle demolizioni, avendo tenuto conto delle percentuali di incremento in sede di analisi prezzi.			
	I trasporti con automezzi con portata superiore a 50 quintali si riferiscono a situazioni di viabilità extraurbana in presenza di traffico medio.			
	Gli oneri di scarica sono sempre esclusi dalle valutazioni dei trasporti a scarica.			
	<b>CALCESTRUZZO, CASSEFORME E ACCIAIO PER CEMENTO ARMATO</b>			
	Per il conglomerato cementizio per strutture semplici o armate di qualsiasi forma e dimensione sono previsti prezzi differenti a seconda della resistenza o del dosaggio di cemento prescritti.			
	I prezzi verranno applicati contabilizzando il volume di conglomerato calcolato, nei limiti dell'ordinato, in base alle dimensioni effettive quali risulteranno ad opera finita. Tutte le opere in conglomerato cementizio saranno misurate sul vivo, esclusi cioè gli intonaci. Saranno detratti nel computo tutti i vani, vuoti o tracce che abbiano sezioni minime superiori a mq 0,20. Sarà inoltre detratto il volume occupato da altre strutture inserite nei getti, escluso l'acciaio di armatura, o formanti oggetto di valutazione separata.			
	Nei prezzi sono compensati tutti gli oneri di provvista dei materiali e di mano d'opera, di confezione e di lavorazione secondo quanto prescritto, nonché l'onere per l'inumidimento delle superfici esterne per tutto il tempo che sarà prescritto dalla Direzione dei Lavori.			
	L'impiego di casseforme, sia metalliche che di legname, sia rette che centinate, utilizzate nei getti di travi di fondazione, plinti, cordoli, baggioli, blocchi, pilastri, pareti, travi e solette, sarà compensato corrispondendo gli appositi compensi addizionali previsti in elenco. Nei compensi sono compresi: il banchinaggio, i sostegni, le stampelle, le fasce, i chiodi, i tiranti, il montaggio e lo smontaggio, lo sfrido ed ogni altra opera ed accessorio occorrente.			
	Le casseforme si valutano secondo le superfici effettive, sviluppate al vivo delle strutture da gettare. Con tale valutazione si intendono compensate anche la piccola puntellatura e le armature di sostegno di altezza non superiore a 3,50 m.			
	Nei tratti di pareti costruite a ridosso del terreno o di manufatti preesistenti, l'impiego delle casseforme sarà compensato applicando gli appositi compensi alla superficie effettiva in vista di pareti esterne.			
	Nei prezzi previsti per la lavorazione e la posa in opera delle armature di acciaio, nonché la rete elettrosaldata, nelle strutture in conglomerato cementizio, sono valutati e compensati gli oneri di taglio, piegatura, sagomatura, posa in opera, fornitura e legatura con il filo di ferro o saldatura, perdita, sfrido, ecc.			
	Il peso dell'acciaio tondo per l'armatura del conglomerato cementizio, sia esso del tipo B450C o B450A, nonché la rete elettrosaldata, verrà determinato mediante il peso teorico corrispondente ai vari diametri effettivamente prescritti, trascurando le quantità superiori alle prescrizioni e le sovrapposizioni. Il peso dell'acciaio in ogni caso verrà determinato con mezzi analitici ordinari, misurando cioè lo sviluppo lineare effettivo di ogni barra (segnando le sagomature e uncinate) e moltiplicando per il peso unitario dato dalle tabelle ufficiali dell'UNI.			
	Il tondino sarà fornito e dato in opera nelle casseforme dopo aver subito tutte le piegature, sagomature e legature ordinate dalla Direzione dei Lavori, in modo tale che la posizione coincida rigorosamente con quella fissata nei disegni esecutivi.			
		<b>U.M</b>	<b>€</b>	<b>% Mdo</b>
<b>C01.001</b>	<b>SCAVI DI SBANCAMENTO</b>			
	Scavo di sbancamento effettuato con mezzi meccanici compresa la rimozione di arbusti e ceppaie e trovanti di dimensione non superiore a 0,25 mc, la profilatura delle pareti, la regolarizzazione del fondo, il carico sugli automezzi ed il trasporto a rinterro o rilevato nell'ambito del cantiere fino ad una distanza massima di 1.500 m:			
C01.001.005				
C01.001.005.a	in rocce sciolte (argilla, sabbia, ghiaia, terreno vegetale e simili)	mc	5,24	39
C01.001.005.b	in roccia alterata	mc	11,35	36
C01.001.005.c	in roccia compatta con uso di mine	mc	29,38	33
C01.001.005.d	in roccia compatta, senza uso di mine, con l'ausilio di mezzi di demolizione meccanica	mc	42,17	28
<b>C01.004</b>	<b>SCAVI A SEZIONE OBBLIGATA ESEGUITI CON MEZZI MECCANICI</b>			
	Scavo a sezione obbligata, fino alla profondità di 2 m, compresa l'estrazione e l'aggotto di eventuali acque nonché la rimozione di arbusti, ceppaie e trovanti di dimensione non superiore a 0,25 mc, fino ad un battente massimo di 20 cm, il carico su mezzi di trasporto e l'allontanamento del materiale scavato fino ad un massimo di 1.500 m:			
C01.004.005				
C01.004.005.a	in rocce sciolte (argilla, sabbia, ghiaia, terreno vegetale e simili)	mc	6,80	38
C01.004.005.b	in roccia alterata	mc	12,82	38

C01.004.005.c	in roccia compatta, senza uso di mine, con l'ausilio di mezzi di demolizione meccanica compreso l'incidenza dello scavo oltre la sezione di calcolo	mc	87,78	33
C01.004.010	Sovrapprezzo allo scavo a sezione obbligata per ogni metro o frazione di metro di maggiore profondità oltre 2 m:			
C01.004.010.a	in rocce sciolte (argilla, sabbia, ghiaia, terreno vegetale e simili)	mc	0,53	38
C01.004.010.b	in roccia alterata	mc	1,21	38
C01.004.010.c	in roccia compatta, senza uso di mine, con l'ausilio di mezzi di demolizione meccanica compreso l'incidenza dello scavo oltre la sezione di calcolo	mc	8,30	33
C01.007	<b>SCAVI A SEZIONE OBBLIGATA ESEGUITI A MANO</b>			
C01.007.005	Scavo a sezione obbligata, in terre di qualsiasi natura e compattezza, con esclusione di quelle rocciose e argillose, compresa l'estrazione a bordo scavo ed escluso dal prezzo l'allontanamento del materiale dal bordo dello scavo:			
C01.007.005.a	per profondità fino a 2 m	mc	81,11	79
C01.007.005.b	per profondità da 2 m a 4 m	mc	169,54	76
C01.007.010	Compenso allo scavo se effettuato in presenza di terre argillose	mc	19,47	79
C01.007.015	Compenso allo scavo se effettuato in ambienti sotterranei, chiusi e con luce artificiale	mc	12,97	79
C01.007.020	Compenso allo scavo se effettuato in presenza di strutture archeologiche o di sepolture umane con l'onere del vaglio del terriccio e la custodia delle risultanze in apposite cassette	mc	55,62	74
C01.007.025	Compenso allo scavo per l'esecuzione in presenza d'acqua (falda in quota di scavo), compreso l'onere della canalizzazione provvisoria ed il prosciugamento con pompa elettrica ad immersione, nonché per scavo a campione:			
C01.007.025.a	valutato a mc di scavo	mc	36,41	74
C01.007.025.b	valutato per ogni ora di utilizzo della pompa	ora	12,15	66
C01.010	<b>RINTERRI E TRASPORTI</b>			
C01.010.005	Trasporto a rifiuto o ad idoneo impianto di recupero di materiale proveniente da lavori di movimento terra effettuata con autocarri, con portata superiore a 50 q, compreso lo spandimento e livellamento del materiale ed esclusi gli eventuali oneri di discarica autorizzata. Valutato a mc di volume effettivo di scavo per ogni km percorso sulla distanza tra cantiere e discarica:			
C01.010.005.a	per trasporti fino a 10 km	mc/km	0,74	25
C01.010.005.b	per ogni km in più oltre i primi 10	mc/km	0,59	25
C01.010.010	Rinterro compreso l'avvicinamento dei materiali, il compattamento a strati dei materiali impiegati fino al raggiungimento delle quote del terreno preesistente ed il costipamento prescritto:			
C01.010.010.a	con materiale di risulta proveniente da scavo	mc	4,31	42
C01.010.010.b	con materiale arido tipo A1, A2-4, A2-5, A3 proveniente da cave o da idoneo impianto di recupero rifiuti-inerti	mc	19,02	9
C01.010.015	Rinterro di scavo eseguito a mano con materiale al bordo comprendente costipamento della terra e irrorazione di acqua	mc	32,44	79
C01.013	<b>SCAVO DI POZZI</b>			
C01.013.005	Scavo di pozzi per fondazione di opere d'arte in materiali di qualsiasi consistenza esclusa la roccia da mina, compreso l'aggotto dell'acqua fino a 20 l/sec di portata della falda e tutte le opere di rinforzo necessarie per la sicurezza e la conservazione del cavo, escluso il rivestimento e/o il riempimento:			
C01.013.005.a	profondità 6 m:			
C01.013.005.a	diametro 4 m	mc	71,29	31
C01.013.005.b	diametro 6 m	mc	56,33	31
C01.013.005.c	diametro 8 m	mc	41,72	32
C01.013.005.d	diametro 10 m	mc	35,74	32
C01.013.005.e	diametro 12 m	mc	32,12	32
C01.013.010	profondità 8 m:			
C01.013.010.a	diametro 4 m	mc	79,56	31
C01.013.010.b	diametro 6 m	mc	60,46	32
C01.013.010.c	diametro 8 m	mc	48,89	31
C01.013.010.d	diametro 10 m	mc	42,46	31
C01.013.010.e	diametro 12 m	mc	40,31	30
C01.013.015	profondità 10 m:			
C01.013.015.a	diametro 6 m	mc	67,90	31
C01.013.015.b	diametro 8 m	mc	56,67	30
C01.013.015.c	diametro 10 m	mc	51,16	30
C01.013.015.d	diametro 12 m	mc	50,90	29
C01.013.020	profondità 12 m:			
C01.013.020.a	diametro 8 m	mc	76,73	30
C01.013.020.b	diametro 10 m	mc	70,68	30
C01.013.020.c	diametro 12 m	mc	70,79	29
C01.016	<b>RILEVATI STRADALI</b>			

C01.016.005	Preparazione del piano di posa dei rilevati mediante pulizia del terreno consistente nel taglio di alberi e cespugli, estirpazione di ceppaie, scavo di scoticamento per uno spessore medio di 20 cm, carico, trasporto a rifiuto nel raggio di 10 m od a reimpiego delle materie di risulta escluso eventuale deposito e ripresa:				
C01.016.005.a	in terreno coltivato o a pascolo o con solo cespugli	mq	<b>0,88</b>	26	
C01.016.005.b	in terreno con coltivazioni arboree	mq	<b>1,00</b>	26	
C01.016.005.c	in terreno a macchia o bosco ceduo	mq	<b>1,19</b>	26	
C01.016.005.d	in terreno a bosco d'alto fusto	mq	<b>1,37</b>	26	
C01.016.010	Bonifica del piano di posa della fondazione stradale con materiali naturali sciolti compreso la fornitura, lo spandimento, un idoneo costipamento, misurato sul camion prima dello scarico o in cumuli a piè d'opera:	mc	<b>24,61</b>	6	
C01.016.015	Formazione di rilevato secondo le sagome prescritte con materiali idonei, provenienti sia dagli scavi che dalle cave (terre ghiaia sabbiosa, frazione passante al setaccio 0,075 UNI 2232 $\leq$ 35%), il compattamento a strati fino a raggiungere la densità prescritta, l'umidimento, la profilatura dei cigli, delle banchine e delle scarpate rivestite con terra vegetale; compresa ogni lavorazione ed onere per dare il rilevato compiuto a perfetta regola d'arte:				
C01.016.015.a	per materiali provenienti dagli scavi, con distanza massima pari a 5000 m, appartenenti ai gruppi A1, A2-4, A2-5, A3	mc	<b>6,31</b>	19	
C01.016.015.b	per materiali provenienti dagli scavi, con distanza massima pari a 5000 m, appartenenti ai gruppi A2-6, A2-7	mc	<b>6,83</b>	21	
C01.016.015.c	per materiali provenienti dalle cave, compresa la fornitura, appartenenti ai gruppi A1, A2-4, A2-5, A3 o con equivalente materia prima secondaria proveniente da impianti di recupero rifiuti-inerti	mc	<b>20,84</b>	6	
C01.016.015.d	per materiali provenienti dalle cave, compresa la fornitura, appartenenti ai gruppi A2-6, A2-7 o con equivalente materia prima secondaria proveniente da impianti di recupero rifiuti-inerti	mc	<b>19,48</b>	7	
C01.016.020	Sottofondo per rilevati stradali, ossatura sede stradale e riempimento cassonetti, fornito e eseguito con materiale arido sistemato e pressato a più strati con mezzi meccanici, secondo le sagomature prescritte, misurato in opera, costipato e quant'altro occorra per dare il lavoro finito a regola d'arte:				
C01.016.020.a	ghiaia di cava	mc	<b>40,20</b>	10	
C01.016.020.b	pietrisco di pezzatura 40-70 mm	mc	<b>42,70</b>	9	
C01.016.020.c	materiale riciclato	mc	<b>27,20</b>	10	
C01.016.020.d	ghiaia in sorte di fiume	mc	<b>26,00</b>	36	
<b>C01.016.01 PR</b>	Ricarica di scarpate in rilevato, con idoneo terreno agrario accettato insindacabilmente dalla Direzione Lavori, previa gradonatura delle scarpate esistenti, compresa la fornitura del materiale, la profilatura a regola d'arte, la ricostruzione dell'eventuale zona di banchina interessata dal carico				
<b>C01.016.02 PR</b>	per spessore medio fino a 10 cm	mq	<b>5,95</b>	22	
<b>C01.016.03 PR</b>	per spessore medio oltre a 10 cm	mq	<b>9,00</b>	22	
<b>C01.016.04 PR</b>	con sicurvia dello spessore medio fino a 10 cm	mq	<b>8,57</b>		
<b>C01.016.05 PR</b>	con sicurvia dello spessore medio oltre a 10 cm	mq	<b>12,05</b>		
<b>C01.016.06 PR</b>	Ricarica e sagomatura di banchine laterali, con idoneo terreno agrario accettato insindacabilmente dalla Direzione Lavori, previa gradonatura delle scarpate esistenti, compresa la fornitura del materiale, la profilatura a regola d'arte, la ricostruzione dell'eventuale zona di banchina interessata dal carico.				
<b>C01.016.07 PR</b>	per spessore medio fino a cm.10	mq	<b>6,53</b>	22	
<b>C01.016.08 PR</b>	per spessore medio oltre cm.10	mq	<b>9,73</b>	22	
C01.019	<b>FONDAZIONI STRADALI</b>				
C01.019.005	Compattazione del piano di posa della fondazione stradale (sottofondo) nei tratti in trincea fino a raggiungere in ogni punto una densità non minore del 95% dell'AASHO modificato, compresi gli eventuali inumidimenti necessari:				
C01.019.005.a	su terreni appartenenti ai gruppi A1, A2-4, A2-5, A3 (terre ghiaia sabbiosa, frazione passante al setaccio 0,075 UNI 2232 $\leq$ 35%)	mq	<b>0,78</b>	25	
C01.019.005.b	su terreni appartenenti ai gruppi A4, A5 (terre limo argillose, frazione passante al setaccio 0,075 UNI 2232 $>$ 35%), A2-6, A2-7 (terre ghiaia sabbiosa, frazione passante al setaccio 0,075 UNI 2232 $\leq$ 35%)	mq	<b>1,03</b>	28	
C01.019.010	Preparazione e bonifica del piano di posa della fondazione stradale mediante la stabilizzazione a calce da eseguirsi con idonei macchinari per uno spessore finito di 30 cm. La stabilizzazione dovrà essere eseguita con l'apporto di ossido e/o idrossido di calcio micronizzato, in idonea percentuale in peso rispetto alla terra, previa elaborazione della miscela ottimale, fino a raggiungere i valori richiesti di addensamento e modulo di deformazione; compreso la stesa e miscelazione della calce, le prove di laboratorio ed in sito durante il trattamento e quanto altro necessario per dare il lavoro finito a perfetta regola d'arte, esclusa la sola fornitura della calce	mq	<b>3,53</b>	19	

C01.019.015	Stabilizzazione di sottofondo mediante geotessile nontessuto realizzato al 100% in polipropilene a filamenti continui spunbonded (estrusione del polimero e trasformazione in geotessile sullo stesso impianto) agglomerato mediante il sistema dell'agugliatura meccanica, stabilizzato ai raggi UV avente le seguenti caratteristiche: resistenza a trazione longitudinale e trasversale > 19 kN/m (EN ISO 10319), resistenza a punzonamento CBR > 2800 N (EN ISO 12236), permeabilità verticale > 70 l/mqs (EN ISO 11058), marchiatura dei rotoli secondo la normativa EN ISO 10320	mq	2,70		
C01.019.020	Ossido o idrossido di calcio micronizzato, in autobotti, idoneo per il trattamento delle terre in fondazione e/o in rilevato stradale, in idonea percentuale in peso rispetto alle terre trattate. Compreso ogni onere e magistero per dare la fornitura continua in cantiere, valutata a 100 kg	cad	11,67	21	
C01.019.025	Misto granulometrico stabilizzato fornito e posto in opera per fondazione stradale con legante naturale, materiali di apporto, vagliatura per raggiungere la idonea granulometria, acqua, eventuali prove di laboratorio, lavorazione e costipamento dello strato con idonee macchine come indicato nel c.s.a., e quant'altro occorra per dare il lavoro finito a regola d'arte:				
C01.019.025.a	misurato in opera dopo costipamento	mc	46,30	7	
C01.019.025.b	a peso	t	23,20	14	
C01.019.030	Sabbia comune di cava, posta in opera compresi oneri per fornitura, trasporto, stesa e compattazione come indicato nel c.s.a. e quant'altro occorra per dare il lavoro finito a regola d'arte	mc	33,70	17	
C01.019.035	Strato di separazione per cassonetti stradali e/o piano di posa di rilevati realizzato mediante posa, fra il terreno di fondazione e materiale di riporto, con funzione di separazione e filtrazione, di geotessile tipo non tessuto costituito al 100% da fibre in fiocco di prima scelta in poliestere o polipropilene, coesionato meccanicamente mediante agugliatura, esenti da trattamenti chimici, testate con norme UNI o equivalenti, allungamento al carico massimo 80%:				
C01.019.035.a	massa areica $\geq 200$ g/mq, resistenza a trazione $\geq 12$ kN/m	mq	3,10	22	
C01.019.035.b	massa areica $\geq 300$ g/mq, resistenza a trazione $\geq 18$ kN/m	mq	4,23	17	
C01.019.035.c	massa areica $\geq 400$ g/mq, resistenza a trazione $\geq 24$ kN/m	mq	5,35	13	
C01.019.040	Strato di separazione per cassonetti stradali e/o piano di posa di rilevati realizzato mediante posa, fra il terreno di fondazione e materiale di riporto, con funzione di separazione e filtrazione, di geotessile tipo non tessuto a trama e ordito in polipropilene stabilizzato ai raggi UV, costituito da bandelle di larghezza costante regolarmente intrecciate fra loro con portata idraulica minima di 14 l/mq/sec, testate, con norme UNI:				
C01.019.040.a	peso minimo 85 g/mq, resistenza a trazione 18 kN/m, allungamento a rottura del 24%, porometria O90 di 200 $\mu$	mq	2,28	35	
C01.019.040.b	peso minimo 110 g/mq, resistenza a trazione 25 kN/m, allungamento a rottura del 24%, porometria O90 di 200 $\mu$	mq	2,67	29	
C01.019.040.c	peso minimo 135 g/mq, resistenza a trazione 30 kN/m, allungamento a rottura del 20%, porometria O90 di 160 $\mu$	mq	2,94	27	
C01.019.040.d	peso minimo 200 g/mq, resistenza a trazione 45 kN/m, allungamento a rottura del 20%, porometria O90 di 200 $\mu$	mq	3,40	23	
C01.019.040.e	peso minimo 300 g/mq, resistenza a trazione 70 kN/m, allungamento a rottura del 13%, porometria O90 di 180 $\mu$	mq	4,33	18	
C01.019.040.f	peso minimo 400 g/mq, resistenza a trazione 90 kN/m, allungamento a rottura del 13%, porometria O90 di 200 $\mu$	mq	4,98	16	
C01.019.040.g	peso minimo 500 g/mq, resistenza a trazione 120 kN/m, allungamento a rottura del 13%, porometria O90 di 200 $\mu$	mq	5,78	13	
C01.019.045	Isole spartitraffico formate mediante sistemazione, senza compattazione meccanica, di materiali provenienti sia dagli scavi, dalle cave o di materia prima secondaria proveniente da impianti di recupero rifiuti-inerti, sparsi a strati non superiori ai 50 cm, compresi: la sagomatura e profilatura dei cigli, delle banchine, delle scarpate, il taglio degli alberi e cespugli e la estirpazione di ceppaie, compresi altresì ogni lavorazione ed onere per dare il rilevato compiuto:				
C01.019.045.a	con materiali provenienti dagli scavi, con distanza massima pari a 5000 m	mc	4,71	18	
C01.019.045.b	con materiali provenienti dalle cave o con materia prima secondaria proveniente da impianti di recupero rifiuti-inerti	mc	16,25	6	
C01.019.01 PR	Fondazione stradale in misto cementato costituito da una miscela (inerti, acqua e cemento) dosaggio a q.li 2, rispondente alle caratteristiche richieste dalla Direzione Lavori, compresa la fornitura dei materiali, costipazione dello stato con idonei mezzi meccanici ed ogni fornitura, lavorazione ed onere per dare il lavoro compiuto misurato su automezzi a piè d'opera	mc	76,56	21	
C01.022	<b>PAVIMENTAZIONI STRADALI</b>				
C01.022.005	Mano di attacco per garantire l'ancoraggio fra strati di conglomerato bituminoso, compresa la pulizia del piano di posa mediante idonee attrezzature spazzolatrici-aspiranti e ogni altro onere per una corretta e omogenea spruzzatura del legante:				
C01.022.005.a	in ragione di 0,6 ÷ 0,8 kg/mq di emulsione bituminosa:				
C01.022.005.b	con emulsione bituminosa acida 55% (C 55 B 3)	mq	1,42	38	
C01.022.005.c	con emulsione bituminosa modificata 60% (C 60 BP 3)	mq	1,55	33	
C01.022.006	in ragione di 1,6 ÷ 1,8 kg/mq di emulsione bituminosa per strati d'usura drenanti e semidrenanti, con emulsione bituminosa modificata 60% (C 60 BP 3)	mq	2,57	20	



C01.022.007 PR	in ragione di 0,3 - 0,6 kg/mq di emulsione bituminosa	mq	<b>0,80</b>	20
	Strato di base in conglomerato bituminoso costituito da misto granulare prevalentemente di frantumazione, composto da una miscela di aggregato grosso, fine e filler avente Dmax 20 mm, resistenza alla frammentazione Los Angeles (UNI EN 1097-2) LA ≤ 25 (LA25), compreso fino ad un massimo 30% di conglomerato bituminoso di recupero opportunamente rigenerato con attivanti chimici funzionali (rigeneranti), dosaggio minimo di bitume totale del 3,8% su miscela, con percentuale dei vuoti fra il 3 ed il 6%, compresa la stesa mediante vibrofinitrice meccanica e la costipazione a mezzo di rulli di idoneo peso, in sede stradale:			
C01.022.010	miscela impastata a caldo con bitume tal quale Classe 50/70 o 70/100 con l'aggiunta di attivanti di adesione:			
C01.022.010.a	spessore compresso fino a 8 cm	mq	<b>15,30</b>	7
C01.022.010.b	spessore compresso fino a 10 cm	mq	<b>18,96</b>	7
C01.022.010.c	per ogni cm in più di spessore	mq	<b>1,84</b>	6
C01.022.010.d	misurato su automezzo a piè d'opera (soffice)	mc	<b>134,50</b>	13
C01.022.010.e	valutato a tonnellata su automezzo a piè d'opera (soffice)	t	<b>78,61</b>	13
C01.022.011	miscela impastata a caldo con bitume modificato avente penetrazione 45-80 (Classe 4), punto di rammollimento ≥ 70 (Classe 4) e ritorno elastico ≥ 80 (Classe 2):			
C01.022.011.a	spessore compresso fino a 8 cm	mq	<b>16,55</b>	6
C01.022.011.b	spessore compresso fino a 10 cm	mq	<b>20,52</b>	6
C01.022.011.c	per ogni cm in più di spessore	mq	<b>2,00</b>	6
C01.022.011.d	misurato su automezzo a piè d'opera (soffice)	mc	<b>149,40</b>	13
C01.022.011.e	valutato a tonnellata su automezzo a piè d'opera (soffice)	t	<b>87,31</b>	13
C01.022.012	sovrapprezzo alle voci relative allo strato di base per stesa a mano e costipazione con piastre vibranti	%	<b>30</b>	
	Fornitura e posa di conglomerato bituminoso (0-20mm, bitume tradizionale) per strato di collegamento (Binder)			
C01.022.015	Fornitura e posa di conglomerato bituminoso per strato di collegamento (Binder) pezzatura 0-20mm, costituito da misto granulare di frantoio bitumato a caldo con granulometria idonea per strati di collegamento steso in opera con macchina vibrofinitrice (su richiesta della D.L. anche con banco estendibile non superiore a ml. 2,00), o steso a mano in caso di piccoli interventi con ricariche su cassonetti, risanamenti, avvallamenti, raccordi laterali, ecc, compreso l'onere della mano di attacco sottostante con emulsione acida al 60% compresa la rullatura con rullo statico da 15-20 t e con rullo vibrante. Lavori da effettuarsi anche mediante ripristini localizzati e saltuari nei tratti della carreggiata stradale indicati dalla D.L. e nei tratti interessati dalle fresature eseguite fuori dal centro abitativo			
C01.022.015.a	spessore compresso fino a 5 cm	mq	<b>11,00</b>	9
C01.022.015.b	per ogni cm in più di spessore	mq	<b>2,71</b>	15
C01.022.015.c	misurato su automezzo a piè d'opera (soffice)	mc	<b>155,19</b>	13
C01.022.015.d	valutato a tonnellata su automezzo a piè d'opera (soffice)	t	<b>100,00</b>	13
C01.022.016	miscela impastata a caldo con bitume modificato avente penetrazione 45-80 (Classe 4), punto di rammollimento ≥ 70 (Classe 4) e ritorno elastico ≥ 80 (Classe 2), con l'aggiunta di attivanti di adesione:			
C01.022.016.a	spessore compresso fino a 5 cm	mq	<b>11,70</b>	8
C01.022.016.b	per ogni cm in più di spessore	mq	<b>2,92</b>	14
C01.022.016.c	misurato su automezzo a piè d'opera (soffice)	mc	<b>187,00</b>	13
C01.022.016.d	valutato a tonnellata su automezzo a piè d'opera (soffice)	t	<b>110,00</b>	13
C01.022.017	sovrapprezzo allo strato di binder per stesa a mano e costipazione con piastre vibranti	%	<b>30</b>	
C01.022.018	sovrapprezzo allo strato di binder per lavori su superfici inferiori a 1000 mq	%	<b>20</b>	
	Tappeto d'usura in conglomerato bituminoso (0-12mm, bitume tradizionale - FUSO C)			
C01.022.020	Tappeto d'usura in conglomerato bituminoso costituito da misto granulare bitumato a caldo per strati di superficie (0-12mm, bitume tradizionale - FUSO C) con una miscela di aggregati aventi i requisiti delle norme di capitolato, steso in opera con macchina vibrofinitrice anche per tratti discontinui, rullato con rulli statici (10-14 t) e con rulli vibranti, previa stesa in opera lungo la superficie stradale di intervento di una mano d'attacco di emulsione bituminosa acida al 60% in ragione di kg 0,5/m2.			
C01.022.020.a	spessore compresso fino a 3 cm	mq	<b>8,08</b>	7
C01.022.020.b	per ogni cm in più di spessore	mq	<b>2,48</b>	5
C01.022.020.c	misurato su automezzo a piè d'opera (soffice)	mc	<b>178,50</b>	13
C01.022.020.d	valutato a tonnellata su automezzo a piè d'opera (soffice)	t	<b>105,00</b>	13
	Tappeto d'usura in conglomerato bituminoso (0-12mm, bitume modificato TIPO B - FUSO C)			
C01.022.021	Tappeto d'usura in conglomerato bituminoso costituito da misto granulare bitumato a caldo per strati di superficie (0-12mm, bitume modificato TIPO B - FUSO C) con una miscela di aggregati aventi i requisiti delle norme di capitolato, steso in opera con macchina vibrofinitrice anche per tratti discontinui rullato con rulli statici (10-14 t) e con rulli vibranti, previa stesa in opera lungo la superficie stradale di intervento di una mano d'attacco di emulsione bituminosa acida al 60% in ragione di kg 0,5/m2.			

C01.022.021.a	spessore compresso fino a 3 cm	mq	<b>8,81</b>	7
C01.022.021.b	per ogni cm in più di spessore	mq	<b>2,72</b>	4
C01.022.021.c	misurato su automezzo a piè d'opera (soffice)	mc	<b>196,35</b>	13
C01.022.021.d	valutato a tonnellata su automezzo a piè d'opera (soffice)	t	<b>115,50</b>	13
C01.022.022	Strato di usura semidrenante-fonoassorbente in conglomerato bituminoso a moderata percentuale di vuoti, costituito da misto granulare frantumato, composto da una miscela di aggregato grosso, fine e filler avente Dmax 16 mm, resistenza alla frammentazione Los Angeles (UNI EN 1097-2) LA ≤ 20 (LA20), resistenza alla levigatezza (UNI EN 1097-8) PSV ≥ 44 (PSV44) compreso fino ad un massimo 10% di conglomerato bituminoso di recupero opportunamente rigenerato con Attivanti Chimici Funzionali (rigeneranti), impastati a caldo con bitume tal quale Classe 50/70 o 70/100, dosaggio minimo di bitume totale del 4,5% su miscela con l'aggiunta di attivanti di adesione e compound fibre-polimeri in pellets aggiunti direttamente nel mescolatore durante la fase produttiva (dosaggio 0,2 ÷ 0,6% sul peso degli aggregati) con, con percentuale dei vuoti in opera ≥ 16%, perdita di particelle Cantabro (UNI EN 12697-17) ≤ 20 e valore di aderenza superficiale BPN ≥ 64. E' compresa la pulizia della sede, l'applicazione di emulsione bituminosa modificata al 60% (C 60 BP 3) in ragione di 1,60 ÷ 1,80 kg/mq, la stesa mediante vibrofinitrice meccanica e la costipazione a mezzo di rulli di idoneo peso:			
C01.022.022.a	spessore compresso fino a 4 cm	mq	<b>12,23</b>	10
C01.022.022.b	per ogni cm in più di spessore	mq	<b>2,84</b>	4
C01.022.022.c	misurato su automezzo a piè d'opera (soffice)	mc	<b>202,60</b>	13
C01.022.022.d	valutato a tonnellata su automezzo a piè d'opera (soffice)	t	<b>118,40</b>	13
C01.022.023	Sovrapprezzo alle voci di strato d'usura per stesa a mano e costipazione con piastre vibranti	%	<b>30</b>	
C01.022.024	Sovrapprezzo alle voci di strato d'usura per lavori su superfici inferiori a 1000 mq	%	<b>20</b>	
C01.022.025	Trattamento superficiale del manto bituminoso ottenuto con una mano di emulsione bituminosa al 55% nella misura di 0,7 kg per mq e stesa di sabbia silicea e quant'altro occorra per dare il lavoro finito a regola d'arte	mq	<b>1,90</b>	27
C01.022.030	Depolverizzazione mediante trattamento di impregnazione a tre mani con emulsione bituminosa e graniglia: - 1° mano: spruzzatura di una mano di emulsione bituminosa al 50% a lenta rottura in ragione di 2,5 kg al mq; stesa di granulato da 12/18 mm in ragione di 15 l al mq con spandigraniglia; rullatura con rullo 8/10 t; - 2° mano: spruzzatura di emulsione acida al 69% a rapida rottura di bitume in ragione di 1,5 kg al mq data alla temperatura di 50/60°; stesa di granulato da 9/12 mm in ragione di 12 l al mq; rullatura con rullo 8/10 t; - 3° mano: spruzzatura di emulsione acida al 69% a rapida rottura in ragione di 1,5 kg al mq data alla temperatura di 50/60°; stesa di graniglia da 3/6 mm in ragione di 8 l al mq; rullatura con rullo 8/10 t	mq	<b>7,00</b>	33
C01.022.035	Pavimentazione in ciottoli di fiume vagliati e lavati di pezzatura uniforme 8/10 cm posati su sottofondo livellato di spessore 10 cm costituito da miscela secca a 400 kg di cemento 325 di sabbia e ghiaietto, compresa la formazione di impluvi e pendenze con elementi di dimensioni idonee, la battitura, la sigillatura con malta di cemento bianco e grigio, ossidi minerali e sabbia di colore idoneo a rendere tonalità simili ai materiali lapidei posati, bagnatura, spazzolatura e quant'altro occorra per dare il lavoro finito a regola d'arte	mq	<b>87,47</b>	37
C01.022.02 PR	Tappeto d'usura in conglomerato bituminoso (0-15mm, bitume tradizionale - FUSO B)			
C01.022.02 PR	Tappeto d'usura in conglomerato bituminoso costituito da misto granulare bitumato a caldo per strati di superficie (pezzatura 0-15mm, bitume tradizionale - FUSO B) con una miscela di aggregati aventi i requisiti delle norme di capitolato, steso in opera con macchina vibrofinitrice anche per tratti discontinui, rullato con rulli statici (10-14 t) e con rulli vibranti, previa stesa in opera lungo la superficie stradale di intervento di una mano d'attacco di emulsione bituminosa acida al 60% in ragione di kg 0,5/m2.	t	<b>105,00</b>	13
C01.022.03 PR	Tappeto d'usura in conglomerato bituminoso (0-15mm, bitume modificato TIPO B - FUSO B)			
C01.022.09PR	Tappeto d'usura in conglomerato bituminoso costituito da misto granulare bitumato a caldo per strati di superficie (0-15mm, bitume modificato TIPO B - FUSO B) con una miscela di aggregati aventi i requisiti delle norme di capitolato, steso in opera con macchina vibrofinitrice anche per tratti discontinui rullato con rulli statici (10-14 t) e con rulli vibranti, previa stesa in opera lungo la superficie stradale di intervento di una mano d'attacco di emulsione bituminosa acida al 60% in ragione di kg 0,5/m2.	t	<b>114,00</b>	13
C01.022.09PR	Tappeto d'usura in conglomerato bituminoso (0-12mm, bitume modificato TIPO B - FUSO C con frazione basaltica) costituito da misto granulare bitumato a caldo per strati di superficie con una miscela di aggregati aventi i requisiti delle norme di capitolato con una frazione grossa di natura basaltica con CLA ≥ 43 pari almeno al 30% del totale, steso in opera con macchina vibrofinitrice anche per tratti discontinui rullato con rulli statici (10-14 t) e con rulli vibranti, previa stesa in opera lungo la superficie stradale di intervento di una mano d'attacco di emulsione bituminosa acida al 60% in ragione di kg 0,5/m2.	t	<b>120,00</b>	13
C01.023 PR	Sabbiatura della pavimentazione stradale con emulsione bitum. acida al 60% in ragione di 0,5 kg/m2 e sabbia essiccata di Po	mq	<b>0,60</b>	25
C01.025	<b>OPERE DI RINFORZO</b>			

C01.025.005	Armatura e rinforzo di rilevati stradali mediante posa a strati paralleli e risvoltati in corrispondenza dei paramenti frontali, di geogriglia bidirezionale tessuta, in filato di poliestere alta tenacità rivestito da pvc o da polipropilene resistente ai raggi UV con carbon black, a maglia quadrata con lato compreso tra 20 e 35 mm, larghezza minima di 3,6 m e allungamenti al carico massimo del $10 \div 13\%$ ad una temperatura di esercizio tra 20 e 40 °C. Il creep a 5000 ore della griglia sottoposta ad un carico pari al 40% della resistenza a trazione nominale inferiore al 1%. Compresi gli sfridi, le sovrapposizioni, gli accessori ed i mezzi d'opera necessari all'esecuzione del lavoro:				
C01.025.005.a	resistenza a trazione minima longitudinale 20 kN/m e trasversale 20 kN/m	mq	7,48	38	
C01.025.005.b	resistenza a trazione minima longitudinale 35 kN/m e trasversale 20 kN/m	mq	8,19	35	
C01.025.005.c	resistenza a trazione minima longitudinale 55 kN/m e trasversale 20 kN/m	mq	8,74	32	
C01.025.005.d	resistenza a trazione minima longitudinale 80 kN/m e trasversale 20 kN/m	mq	9,30	30	
C01.025.005.e	resistenza a trazione minima longitudinale 110 kN/m e trasversale 20 kN/m	mq	10,35	27	
C01.025.010	Stabilizzazione e rinforzo di sottofondi mediante geocomposito tessile avente le seguenti caratteristiche: massa areica > 300 g/mq (EN ISO 9864), resistenza a trazione longitudinale e trasversale $\geq 35$ kN/m (EN ISO 10319), allungamento a rottura $\leq 13\%$ (EN ISO 10319), resistenza a trazione al 5% di allungamento > 12,5 kN/m, permeabilità verticale > 45 l/mqs (EN ISO 11058), marchiatura dei rotoli secondo la normativa EN ISO 10320, ottenuto accoppiando un tessuto multifilamento realizzato al 100% in poliestere ad alto modulo con un geotessile nontessuto realizzato al 100% in polipropilene a filamenti continui spunbonded (estrusione del polimero e trasformazione in geotessile sullo stesso impianto), agglomerato mediante il sistema dell'agugliatura meccanica, stabilizzato ai raggi UV	mq	6,21	13	
C01.025.015	Rinforzo per piani di fondazione e corpo stradale realizzato mediante posa, fra il terreno di fondazione e corpo stradale o inseriti nel corpo stradale stesso di teli di geotessile tipo non tessuto a trama e ordito in poliestere, ad alto modulo elastico, costituito da filati multibava ad alta tenacità, regolarmente intrecciate fra loro, testate con norme UNI:				
C01.025.015.a	peso minimo 230 g/mq, resistenza a trazione longitudinale e trasversale 70 kN/m	mq	5,78	13	
C01.025.015.b	peso minimo 330 g/mq, resistenza a trazione longitudinale 150 kN/m, resistenza a trazione trasversale 50 kN/m	mq	7,62	10	
C01.025.015.c	peso minimo 480 g/mq, resistenza a trazione longitudinale 150 kN/m, resistenza a trazione trasversale 150 kN/m	mq	9,47	8	
C01.025.015.d	peso minimo 400 g/mq, resistenza a trazione longitudinale 200 kN/m, resistenza a trazione trasversale 50 kN/m	mq	9,28	9	
C01.025.015.e	peso minimo 700 g/mq, resistenza a trazione longitudinale 400 kN/m, resistenza a trazione trasversale 50 kN/m	mq	15,54	5	
C01.025.020	Rinforzo di pavimentazione stradale mediante posa, tra massicciata e conglomerato bituminoso, di geogriglia bidirezionale tessuta, in fibra di vetro con rivestimento in SBR, compatibile con il bitume, per favorire la presa con lo strato di finitura, con maglia quadrata 25 x 25 mm, larghezza minima di 2,2 m e allungamenti al carico massimo non superiori al 13%, compresi gli sfridi, le sovrapposizioni, gli accessori ed i mezzi d'opera necessari all'esecuzione del lavoro:				
C01.025.020	geogriglia semplice:				
C01.025.020.a	con resistenza a trazione minima in direzione longitudinale 50 kN/m e trasversale 50 kN/m	mq	8,04	35	
C01.025.020.b	con resistenza a trazione minima in direzione longitudinale 100 kN/m e trasversale 100 kN/m	mq	10,57	27	
C01.025.025	geogriglia accoppiata con geotessile:				
C01.025.025.a	con resistenza a trazione minima in direzione longitudinale 50 kN/m e trasversale 50 kN/m, accoppiata con geotessile agugliato di massa areica minima 140 g/mq	mq	13,24	21	
C01.025.025.b	con resistenza a trazione minima in direzione longitudinale 100 kN/m e trasversale 100 kN/m accoppiata con geotessile agugliato di massa areica minima 140 g/mq	mq	14,08	20	
C01.025.030	Rinforzo di pavimentazione stradale mediante geocomposito tessile ottenuto accoppiando un geotessile nontessuto a filo continuo realizzato al 100% in polipropilene, coesionato mediante agugliatura meccanica, stabilizzato ai raggi UV, con una griglia in fibra di vetro ad elevato modulo elastico, avente le seguenti caratteristiche: resistenza a trazione longitudinale e trasversale $\geq 100$ kN/m (ISO 3341), allungamento a rottura $\leq 3\%$ (ISO 3341), resistenza a trazione al 2% di allungamento > 34 kN/m, marchiatura dei rotoli secondo la normativa EN ISO 10320	mq	10,32	10	
C01.025.040	Struttura metallica di rinforzo per pavimentazione stradale bituminosa, costituita da rete metallica a doppia torsione, rivestita con forte zincatura, con maglia esagonale tipo 8 x 10, tessuta con trafilato in ferro avente diametro 2,40 mm, provvista di una barretta di rinforzo di diametro 4,40 mm, con le stesse caratteristiche della rete, inserita all'interno della doppia torsione, avente interasse pari alla lunghezza di una maglia intera; resistenza a trazione longitudinale pari a 35 kN/m, resistenza a trazione trasversale pari a 39 kN/m	mq	13,03	18	
C01.025.045	Rinforzo di pavimentazione stradale mediante posa di rete in F.R.P (Fiber Reinforced Polymer), monolitica, a maglia quadra, spessore medio 3 mm, realizzata con fibra di vetro chimicamente resistente, pretensionata e impregnata con resina termoindurente, tessitura con ordito a torcitura multipla e trama piatta inserita fra le fibre di ordito, resistenza a strappo del singolo nodo superiore a 90 daN, allungamento a rottura 3%:				
C01.025.045.a	maglia 33 x 33 mm, resistenza a trazione longitudinale di 200 kN/m	mq	14,74	11	
C01.025.045.b	maglia 66 x 66 mm, resistenza a trazione longitudinale di 100 kN/m	mq	9,11	18	
C01.025.045.c	maglia 99 x 99 mm, resistenza a trazione longitudinale di 70 kN/m	mq	8,50	20	
C01.028	<b>BARRIERE DI SICUREZZA IN ACCIAIO</b>				

C01.028.005	Barriera di sicurezza in acciaio S355JR secondo UNI EN 10025 zincato a caldo UNI EN ISO 1461, retta, livello di contenimento N2 - W2 conforme al DM 2367 del 21/06/04 e norma UNI EN 1317 posizionata su terreno (bordo laterale), sottoposta alle prove di impatto come definite dalle Autorità competenti, costituita da fascia orizzontale a doppia onda fissata, con distanziatore a C, ai paletti di sostegno di altezza totale 1760 mm (altezza fuori terra 700 mm) ed interasse non superiore a 2000 mm, valutata al metro lineare di barriera compresi i sistemi di attacco necessari per il collegamento dei vari elementi, l'infissione dei pali di sostegno ed ogni altro onere e accessorio per dare il lavoro finito a perfetta regola d'arte	m	74,33	6
C01.028.010	Barriera di sicurezza in acciaio S355JR secondo UNI EN 10025 zincato a caldo UNI EN ISO 1461, retta, livello di contenimento H1 - W3 conforme al DM 2367 del 21/06/04 e norma UNI EN 1317, posizionata su terreno (bordo laterale), sottoposta alle prove di impatto come definite dalle Autorità competenti, costituita da fascia orizzontale a doppia onda fissata con distanziatori ai paletti di sostegno con sezione a sigma, di altezza totale 1750 mm (altezza fuori terra 770 mm) ed interasse 2000 mm, tiranti posti sul retro dei pali in corrispondenza della fascia, valutata al metro lineare di barriera compresi i sistemi di attacco necessari per il collegamento dei vari elementi, l'infissione dei pali di sostegno ed ogni altro onere e accessorio per dare il lavoro finito a perfetta regola d'arte	m	77,37	8
C01.028.015	Barriera di sicurezza in acciaio S235JR secondo UNI EN 10025 zincato a caldo UNI EN ISO 1461, retta, livello di contenimento H2 - W3 conforme al DM 2367 del 21/06/04 e norma UNI EN 1317) posizionata su terreno (bordo laterale), sottoposta alle prove di impatto come definite dalle Autorità competenti, costituita da fascia orizzontale a tripla onda, pali di sostegno altezza totale 1750 mm (altezza fuori terra 940 mm) posti ad interasse 1500 mm; interposizione tra le fasce e i sostegni di elementi distanziatori larghezza 340 mm, valutata al metro lineare di barriera compresi i sistemi di attacco necessari per il collegamento dei vari elementi, l'infissione dei pali di sostegno ed ogni altro onere e accessorio necessario per dare l'opera finita a perfetta regola d'arte	m	128,52	6
C01.028.020	Barriera di sicurezza in acciaio S235JR secondo UNI EN 10025 zincato a caldo UNI EN ISO 1461, retta, livello di contenimento H2 - W4 conforme al DM 2367 del 21/06/04 e norma UNI EN 1317, posizionata su manufatto in calcestruzzo (bordo ponte), sottoposta alle prove di impatto come definite dalle Autorità competenti, costituita da fascia orizzontale a tripla onda ed una trave superiore a cassonetto, fissate ai pali di sostegno con piastra alla base altezza 1550 mm posti ad interasse 2250 mm; interposizione tra le fasce e i sostegni di elementi distanziatori di larghezza 460 mm e dissipatori di energia; tiranti posti sul retro dei pali in corrispondenza della trave; valutata al metro lineare di barriera compresi i sistemi di attacco necessari per il collegamento dei vari elementi, le basi in calcestruzzo per il collocamento dei pali di sostegno ed ogni altro onere e accessorio necessario per dare l'opera finita a perfetta regola d'arte	m	206,56	5
C01.028.025	Barriera di sicurezza in acciaio S275JR secondo UNI EN 10025 zincato a caldo UNI EN ISO 1461, retta, livello di contenimento H3 - W4 conforme al DM 2367 del 21/06/04 e norma UNI EN 1317, posizionata su manufatto in calcestruzzo (bordo ponte), sottoposta alle prove di impatto come definite dalle Autorità competenti, costituita da fascia orizzontale a tripla onda ed una trave superiore a cassonetto, fissate ai pali di sostegno con piastra alla base, altezza 1550 mm, posti ad interasse 1500 mm; interposizione tra le fasce e i sostegni di elementi distanziatori di larghezza 370 mm e dissipatori di energia; tiranti posti sul retro dei pali in corrispondenza della trave; valutata al metro lineare di barriera compresi i sistemi di attacco necessari per il collegamento dei vari elementi, le basi in calcestruzzo per il collocamento dei pali di sostegno ed ogni altro onere e accessorio necessario per dare l'opera finita a perfetta regola d'arte	m	294,31	5
C01.028.030	Barriera di sicurezza in acciaio S275JR secondo UNI EN 10025 zincato a caldo UNI EN ISO 1461, retta, livello di contenimento H3 - W5 conforme al DM 2367 del 21/06/04 e norma UNI EN 1317, posizionata su terreno (bordo laterale), sottoposta alle prove di impatto come definite dalle Autorità competenti, costituita da fascia orizzontale a tripla onda spessore 3,0 mm fissata su pali di sostegno altezza totale 2200 mm (altezza fuori terra 1210 mm) con carter di rinforzo alla base, posti ad interasse 1500 mm; interposizione tra le fasce e i sostegni di elementi distanziatori di larghezza 570 mm e dissipatori di energia; tiranti posti sul retro dei pali in corrispondenza della fascia, corrente inferiore fermaruote e rinforzo in piatto 70 x 5 posti in diagonale tra fascia e tirante; valutata al metro lineare di barriera compresi i sistemi di attacco necessari per il collegamento dei vari elementi, l'infissione dei pali di sostegno ed ogni altro onere e accessorio necessario per dare l'opera finita a perfetta regola d'arte	m	221,51	5
C01.028.035	Barriera di sicurezza bifacciale in acciaio S275JR secondo UNI EN 10025 zincato a caldo UNI EN ISO 1461, retta, livello di contenimento H4 - W5 conforme al DM 2367 del 21/06/04 e norma UNI EN 1317, posizionata su terreno (spartitraffico), sottoposta alle prove di impatto come definite dalle Autorità competenti, costituita da una fascia orizzontale a tripla onda fissata su entrambe i lati dei pali di sostegno, altezza totale 2000 mm (altezza fuori terra 1280 mm), posti ad interasse 500 mm; interposizione tra le due fasce e i sostegni di elementi distanziatori di larghezza 780 mm e dissipatori di energia, correnti inferiori fermaruote con distanziatore e rinforzo in piatto 70 x 5 posto in diagonale tra le due fasce; valutata al metro lineare di barriera compresi i sistemi di attacco necessari al collegamento dei vari elementi, l'infissione dei pali di sostegno ed ogni altro onere e accessorio per dare il lavoro finito a perfetta regola d'arte	m	381,30	5

C01.028.040	Barriera di sicurezza in acciaio S235JR secondo UNI EN 10025 zincato a caldo, retta, livello di contenimento H4 - W4 conforme al DM 2367 del 21/06/04 e norma UNI EN 1317, posizionata su manufatto in calcestruzzo (bordo ponte), sottoposta alle prove di impatto come definite dalle Autorità competenti, costituita da fascia orizzontale a tripla onda e trave a C fissate su pali di sostegno altezza 1535 mm con piastra alla base, posti ad interasse 1333 mm; interposizione tra le fasce e i sostegni di elementi distanziatori di larghezza 460 mm e dissipatori di energia, tiranti posti sul retro dei pali in corrispondenza della trave a C, corrente inferiore fermaruote fissato ai pali di sostegno con distanziatori e tubi di rinforzo posti in diagonale tra trave e tirante; valutata al metro lineare di barriera compresi i sistemi di attacco necessari al collegamento dei vari elementi, le basi in calcestruzzo per il collocamento dei pali di sostegno ed ogni altro onere e accessorio per dare il lavoro finito a perfetta regola d'arte	m	323,53	4
	Sorvrapprezzo per tratti curvi di barriera di sicurezza in acciaio S235 JR secondo UNI EN 10025 zincato a caldo:			
C01.028.045	per doppia onda:			
C01.028.045.b	raggio 0,50 ÷ 5,00 m	m	25,30	4
C01.028.045.c	raggio 5,00 ÷ 40,00 m	m	12,65	4
C01.028.050	per tripla onda:			
C01.028.050.b	raggio 0,50 ÷ 5,00 m	m	37,95	4
C01.028.050.c	raggio 5,00 ÷ 40,00 m	m	18,98	4
C01.028.051 PR	Smontaggio di barriera stradale o comunque costruita per sostituzione ed adeguamento delle nuove normative, compreso ogni onere e magistero occorrente, compreso inoltre l'onere del carico, trasporto a rifiuto del materiale non utilizzabile o il trasporto fino al magazzino/deposito del materiale utilizzabile che resta di proprietà dell'amministrazione. La misurazione sarà effettuata in asse al primo e all'ultimo piantone di ogni singola tratta considerando inclusa nel prezzo la rimozione dei terminali semplici a manina			
C01.028.051.1PR	barriera riutilizzabile spartitraffico / bordo ponte	m	10,08	28
C01.028.051.2PR	barriera riutilizzabile su terra	m	5,04	28
C01.028.051.3PR	barriera non riutilizzabile spartitraffico/bordo ponte	m	8,37	28
C01.028.051.4PR	barriera non riutilizzabile su terra	m	3,25	28
C01.028.052 PR	Ripristino di barriera incidentata e/o danneggiata, comunque costituita, compreso ogni onere e magistero occorrente ivi compreso l'onere della segnaletica prevista dal codice per la delimitazione del cantiere e la conseguente deviazione del traffico, compreso l'onere del carico, trasporto e scarico dei materiali di risulta che restano di proprietà dell'impresa. Nella voce è compreso lo smontaggio della barriera o dell'elemento da sostituire e la posa in opera del nuovo elemento a perfetta regola d'arte, la cui fornitura sarà computata a parte. Nel caso di ripristino di elemento puntuale (paletto, distanziatore, dissipatore, piastre, bulloni, ecc.) dovrà essere in ogni caso riconosciuto il pagamento di 1 ml di ripristino. Il ripristino localizzato di barriere incidentate avviene installando barriere di tipologia conforme alla preesistente ai sensi dell'art.2, comma 3 del D.M.223/92			
C01.028.052.1 PR	spartitraffico/bordo ponte	m	49,44	28
C01.028.052.2PR	laterale	m	25,29	28
C01.031	<b>BARRIERE DI SICUREZZA IN CALCESTRUZZO</b>			
C01.031.005	Barriera di sicurezza stradale per spartitraffico monofilare e bordo laterale, classe H2 - W5, ai sensi del DM 2367 del 21/06/04 e norma UNI EN 1317, prefabbricata in calcestruzzo vibrato armato di classe C 35/45 confezionato con cemento tipo 42,5 R, con profilo a T rovesciata, delle dimensioni di 62 x 620 x 100 cm, armato con gabbia in acciaio B450C con copriferro non inferiore a 30 mm, con collegamento superiore dei moduli mediante una barra rullata di diametro 28 mm, con estremità verniciate con doppia mano di vernice a base di resina epossidica e completa di manicotti di giunzione, data in opera compresi gli accessori per la posa e gli eventuali compensatori di quota	m	226,80	9
C01.031.010	Barriera di sicurezza stradale per spartitraffico monofilare, classe H4b - W7, ai sensi del DM 2367 del 21/06/04 e norma UNI EN 1317, prefabbricata in calcestruzzo vibrato armato di classe C 35/45 confezionato con cemento tipo 42,5 R, con profilo new jersey simmetrico, delle dimensioni di 66 x 620 x 100 cm, armato con gabbia in acciaio B450C con copriferro non inferiore a 30 mm, con collegamento superiore dei moduli mediante una barra rullata di diametro 28 mm, con estremità verniciate con doppia mano di vernice a base di resina epossidica e completa di manicotti di giunzione, data in opera compresi gli accessori per la posa e gli eventuali compensatori di quota	m	277,63	8
C01.031.015	Barriera di sicurezza stradale per bordo ponte, classe H4b - W5, ai sensi del DM 2367 del 21/06/04 e norma UNI EN 1317, prefabbricata in calcestruzzo vibrato armato di classe C 35/45 confezionato con cemento tipo 42,5 R, con profilo new jersey asimmetrico, delle dimensioni di 50 x 600 x 100 cm, armato con gabbia in acciaio B450C con copriferro non inferiore a 20 mm, con collegamento superiore dei moduli mediante una barra rullata di diametro 28 mm, con estremità verniciate con doppia mano di vernice a base di resina epossidica e completa di manicotti di giunzione, data in opera compresi gli accessori per la posa e gli eventuali compensatori di quota:			
C01.031.015.a	solo barriera	m	451,38	25
C01.031.015.b	con corrimano strutturale lineare in acciaio zincato completo di bulloneria	m	638,79	21

C01.031.020	Barriera di sicurezza stradale a muretto per bordo laterale, classe H2 - W5, ai sensi del DM 2367 del 21/06/04 e norma UNI EN 1317, prefabbricata in calcestruzzo vibrato armato di classe C35/45 confezionato con cemento tipo 42,5 R, con profilo a trapezio, delle dimensioni di 40 x 600 x 98 cm, armato con gabbia in acciaio B450C con copriferro non inferiore a 30 mm, con collegamento superiore dei moduli mediante una barra rullata in acciaio C45 di diametro 28 mm, con estremità verniciate con doppia mano di vernice a base di resina epossidica e completa di manicotti di giunzione, data in opera compresi gli accessori per la posa e gli eventuali compensatori di quota	m	<b>355,66</b>	24
C01.031.025	Barriera di sicurezza stradale a muretto per spartitraffico monofilare, classe H3 - W8, ai sensi del DM 2367 del 21/06/04 e norma UNI EN 1317, prefabbricata in calcestruzzo vibrato armato di classe C35/45 confezionato con cemento tipo 42,5 R, con profilo a new jersey simmetrico monofilare, delle dimensioni di 62 x 620 x 100 cm, armato con gabbia in acciaio B450C con copriferro non inferiore a 20 mm, con collegamento superiore dei moduli mediante una barra rullata in acciaio C45 di diametro 30 mm, con estremità verniciate con doppia mano di vernice a base di resina epossidica e completa di manicotti di giunzione, data in opera compresi gli accessori per la posa e gli eventuali compensatori di quota	m	<b>208,43</b>	10
C01.034	<b>MARCIAPIEDI</b>			
C01.034.005	Marciapiede eseguito con misto di cava stabilizzato con il 6% in peso di cemento tipo 32.5, dello spessore finito di 10 cm, compreso rullatura	mq	<b>11,34</b>	42
C01.034.010	Marciapiede pavimentato in asfalto colato spessore 18 mm compreso onere di spandimento graniglia e della rullatura	mq	<b>10,35</b>	59
C01.034.015	Marciapiede pavimentato in conglomerato bituminoso dello spessore di 2,5 cm dato in opera compreso rullatura	mq	<b>11,36</b>	47
C01.034.020	Marciapiedi e vialetti pedonali pavimentati con ghiaietto con spessore di 3 cm su massetto di cretoni spessore 15 cm, compreso scavo a mano cassonetto, trasporto terra allo scarico e rullatura piano posa, massetto e ghiaietto	mq	<b>37,52</b>	67
C01.037	<b>CIGLI E CORDOLI</b>			
	Cigli per marciapiedi, in opera, compreso lo scavo e la sottostante fondazione delle dimensioni di 30 x 30 cm, in conglomerato di cemento tipo 32.5, ed ogni altro onere e magistero per dare il lavoro finito a regola d'arte, misurato secondo l'asse del ciglio:			
C01.037.005	in granito grigio, a spacco naturale, retti con parti a vista bocciardate, lunghezza 100 cm:			
C01.037.005.a	della sezione di 10 x 25 cm	m	<b>57,45</b>	38
C01.037.005.b	della sezione di 12 x 25 cm	m	<b>60,56</b>	36
C01.037.005.c	della sezione di 15 x 25 cm	m	<b>63,17</b>	34
C01.037.005.d	della sezione di 20 x 25 cm	m	<b>75,02</b>	28
C01.037.005.e	della sezione di 30 x 25 cm	m	<b>84,46</b>	25
C01.037.010	in granito grigio inclinati, con parti a vista bocciardate, lunghezza 100 cm:			
C01.037.010.a	larghezza 10 cm	m	<b>62,29</b>	35
C01.037.010.b	larghezza 12 cm	m	<b>66,15</b>	32
C01.037.010.c	larghezza 15 cm	m	<b>69,43</b>	31
C01.037.010.d	larghezza 20 cm	m	<b>84,23</b>	25
C01.037.010.e	larghezza 30 cm	m	<b>95,96</b>	22
C01.037.015	in granito grigio curvi, con parti a vista bocciardate, raggio < 100 cm:			
C01.037.015.a	10 x 25 cm	cad	<b>76,85</b>	28
C01.037.015.b	12 x 25 cm	cad	<b>83,04</b>	26
C01.037.015.c	15 x 25 cm	cad	<b>88,24</b>	25
C01.037.015.d	20 x 25 cm	cad	<b>111,83</b>	19
C01.037.015.e	30 x 25 cm	cad	<b>130,50</b>	17
C01.037.020	in granito grigio curvi, con parti a vista bocciardate, raggio 100 ÷ 500 cm:			
C01.037.020.a	10 x 25 cm	cad	<b>72,96</b>	29
C01.037.020.b	12 x 25 cm	cad	<b>78,56</b>	28
C01.037.020.c	15 x 25 cm	cad	<b>83,21</b>	26
C01.037.020.d	20 x 25 cm	cad	<b>104,50</b>	21
C01.037.020.e	30 x 25 cm	cad	<b>121,29</b>	18
C01.037.025	in granito grigio curvi, con parti a vista bocciardate, raggio > 500 cm:			
C01.037.025.a	10 x 25 cm	cad	<b>65,20</b>	33
C01.037.025.b	12 x 25 cm	cad	<b>69,54</b>	31
C01.037.025.c	15 x 25 cm	cad	<b>73,17</b>	29
C01.037.025.d	20 x 25 cm	cad	<b>89,76</b>	24
C01.037.025.e	30 x 25 cm	cad	<b>102,88</b>	21
C01.037.030	in granito grigio con bocca di lupo, con parti a vista bocciardate, lunghezza 100 cm:			
C01.037.030.a	10 x 25 cm	cad	<b>85,02</b>	25
C01.037.030.b	12 x 25 cm	cad	<b>88,17</b>	25
C01.037.030.c	15 x 25 cm	cad	<b>90,78</b>	24
C01.037.030.d	20 x 25 cm	cad	<b>102,64</b>	21
C01.037.030.e	30 x 25 cm	cad	<b>112,07</b>	19

C01.037.035	Passo carraio composto da pezzi speciali in granito con parti a vista bocciardate posti in opera, compreso lo scavo e la sottostante fondazione in conglomerato di cemento tipo 32,5:			
C01.037.035.a	plinti laterali 40 x 40 x 25 cm, valutato a coppia	cad	<b>128,16</b>	17
C01.037.035.b	plinti laterali 50 x 50 x 25 cm, valutato a coppia	cad	<b>148,15</b>	16
C01.037.035.c	soglia centrale inclinata 42 x 100 x 8/10 cm	cad	<b>84,64</b>	26
C01.037.035.d	soglia centrale inclinata 52 x 100 x 8/10 cm	cad	<b>102,18</b>	23
	Cordoli in calcestruzzo di colore grigio, posati su letto di malta di cemento tipo 32.5, compresi rinfianco e sigillatura dei giunti, esclusi pezzi speciali:			
C01.037.040	a sezione rettangolare:			
C01.037.040.a	6 x 20 x 100 cm	cad	<b>16,02</b>	58
C01.037.040.b	8 x 25 x 100 cm	cad	<b>17,52</b>	52
C01.037.040.c	10 x 25 x 100 cm	cad	<b>18,92</b>	47
C01.037.040.d	12 x 25 x 100 cm	cad	<b>20,72</b>	44
C01.037.040.e	15 x 25 x 100 cm	cad	<b>22,71</b>	38
C01.037.045	a sezione trapezoidale:			
C01.037.045.a	8 x 20 x 100 cm	cad	<b>18,07</b>	55
C01.037.045.b	10 x 25 x 100 cm	cad	<b>19,84</b>	46
C01.037.045.c	12 x 25 x 100 cm	cad	<b>21,77</b>	43
C01.037.045.d	20 x 25 x 100 cm	cad	<b>29,77</b>	34
C01.037.050	Cordolo prefabbricato, retto o curvo, in cemento vibrato delle dimensioni di 12-16x25 cm fornito e posto in opera compresi calcestruzzo Rck non inferiore a 30 N/mm <sup>2</sup> per l'appoggio e il rinfianco, pezzi speciali con le aperture per le caditoie e i passi carrai, stuccature e quant'altro occorra per eseguire il lavoro a regola d'arte	m	<b>45,50</b>	23
C01.040	<b>CANALIZZAZIONI E DRENAGGI</b>			
	Canaletta per lo scolo di acque meteoriche costituita da embrici 50 x 50 x 20 cm in conglomerato cementizio vibrocompresso, fornita e posta in opera secondo la massima pendenza delle scarpate stradali o delle pendici del terreno compreso lo scavo, la costipazione del terreno di appoggio delle canalette e il bloccaggio mediante tondini di acciaio fissi nel terreno			
C01.040.005		m	<b>25,18</b>	28
C01.040.010	Canalette trapezoidali per scarico acque di scarpata, in conglomerato cementizio vibrato misurate secondo lo sviluppo in opera senza tener conto delle sovrapposizioni, compresa sistemazione del piano di posa e quant'altro occorra per dare il lavoro finito a regola d'arte	m	<b>32,90</b>	25
	Canaletta di drenaggio in calcestruzzo vibrato, con giunzione maschio femmina, per lo smaltimento delle acque meteoriche superficiali, conforme alle norme DIN 19580 e UNI EN 1433 per classificazione delle portate, in opera entro scavo da conteggiare a parte:			
C01.040.016	adatta in aree ad uso abitativo, garage, parcheggi, zone pedonali o impianti sportivi, classe di portata D400, delle seguenti dimensioni esterne:			
C01.040.016.a	100 x 16 cm, altezza 15,5 cm, peso 33 kg, portata idraulica 5,6 l/sec con pendenza 0,5%	m	<b>34,68</b>	48
C01.040.016.b	100 x 21 cm, altezza 25,5 cm, peso 63 kg, portata idraulica 20,44 l/sec con pendenza 0,5%	m	<b>40,23</b>	45
C01.040.016.c	100 x 26 cm, altezza 31 cm, peso 90 kg, portata idraulica 36,59 l/sec con pendenza 0,5%	m	<b>45,06</b>	44
C01.040.021	completa di telaio in acciaio zincato spessore 4 mm dotato di quattro punti per il fissaggio di sicurezza delle griglie, adatta in zone pedonali, parcheggi, aree di sosta e di servizio, classe di portata D400, delle seguenti dimensioni esterne:			
C01.040.021.a	100 x 16 cm, altezza 15,5 cm, peso 33 kg, portata idraulica 4,14 l/sec con pendenza 0,5%	m	<b>64,86</b>	25
C01.040.021.b	100 x 21 cm, altezza 25,5 cm, peso 62 kg, portata idraulica 16,63 l/sec con pendenza 0,5%	m	<b>73,74</b>	25
C01.040.021.c	100 x 26 cm, altezza 31 cm, peso 88 kg, portata idraulica 30,64 l/sec con pendenza 0,5%	m	<b>86,92</b>	23
C01.040.021.d	100 x 40 cm, altezza 40 cm, peso 150 kg, portata idraulica 97,86 l/sec con pendenza 0,5%	m	<b>135,28</b>	17
C01.040.026	completa di telaio in acciaio zincato spessore 4 mm dotato di otto punti per il fissaggio di sicurezza delle griglie, adatta in zone con possibilità di transito di carichi anche elevati, occasionali o continui, classe di portata F900, delle seguenti dimensioni esterne:			
C01.040.026.a	100 x 20 cm, altezza 23 cm, peso 53 kg, portata idraulica 7,47 l/sec con pendenza 0,5%	m	<b>88,67</b>	20
C01.040.026.b	100 x 21 cm, altezza 25,5 cm, peso 62 kg, portata idraulica 16,63 l/sec con pendenza 0,5%	m	<b>93,11</b>	20
C01.040.026.c	100 x 26 cm, altezza 31 cm, peso 88 kg, portata idraulica 30,64 l/sec con pendenza 0,5%	m	<b>104,84</b>	19
C01.040.030	Cunetta stradale o canaletta di bonifica di forma trapezia in calcestruzzo vibrato con incastro a mezzo spessore, posta in opera con esclusione dello scavo e sistemazione del terreno:			
C01.040.030.a	30/35 x 50 x 200 cm	m	<b>89,88</b>	5
C01.040.030.b	50/53 x 50 x 200 cm	m	<b>103,67</b>	4
C01.040.030.c	40/60 x 50 x 200 cm	m	<b>91,93</b>	5
C01.040.030.d	50/150 x 50 x 200 cm	m	<b>150,96</b>	3
C01.040.035	Cunetta stradale per incanalare acque meteoriche superficiali di strade e piazzali, elementi da 50 x 50 cm, in conglomerato vibrocompresso, spessore 10 cm	cad	<b>11,09</b>	37
	Griglia in granito, con parti a vista bocciardate posta in opera con malta di sabbia e cemento, con esclusione dell'eventuale scavo e della sistemazione del terreno, spessore 8 cm:			
C01.040.040	non ispezionabile:			
C01.040.040.a	30 x 30 cm, telaio in acciaio zincato	cad	<b>91,45</b>	6
C01.040.040.b	40 x 40 cm, telaio in acciaio zincato	cad	<b>106,81</b>	5
C01.040.040.c	50 x 50 cm, telaio in acciaio zincato	cad	<b>122,23</b>	5
C01.040.040.d	60 x 60 cm, telaio in acciaio zincato	cad	<b>152,94</b>	4

C01.040.040.e	30 x 100 cm, telaio in granito	cad	<b>98,78</b>	6
C01.040.040.f	35 x 100 cm, telaio in granito	cad	<b>106,94</b>	5
C01.040.040.g	40 x 100 cm, telaio in granito	cad	<b>123,34</b>	5
C01.040.040.h	50 x 100 cm, telaio in granito	cad	<b>128,43</b>	4
C01.040.045	ispezionabile:			
C01.040.045.a	30 x 30 cm, telaio in acciaio zincato	cad	<b>71,01</b>	8
C01.040.045.b	40 x 40 cm, telaio in acciaio zincato	cad	<b>86,36</b>	6
C01.040.045.c	50 x 50 cm, telaio in acciaio zincato	cad	<b>97,17</b>	6
C01.040.045.d	60 x 60 cm, telaio in acciaio zincato	cad	<b>121,66</b>	5
C01.040.045.e	30 x 100 cm, telaio in granito	cad	<b>98,78</b>	6
C01.040.045.f	35 x 100 cm, telaio in granito	cad	<b>112,07</b>	5
C01.040.045.g	40 x 100 cm, telaio in granito	cad	<b>119,24</b>	5
C01.040.045.h	50 x 100 cm, telaio in granito	cad	<b>163,18</b>	3
C01.040.050	Canaletta di scolo in granito, spessore 8 cm, con parti a vista bocciardate, posta in opera con esclusione dell'eventuale scavo e della sistemazione del terreno:			
C01.040.050.a	30 x 100 cm	m	<b>75,76</b>	6
C01.040.050.b	35 x 100 cm	m	<b>84,03</b>	5
C01.040.050.c	40 x 100 cm	m	<b>100,49</b>	4
C01.040.050.d	50 x 100 cm	m	<b>106,26</b>	4
C01.040.055	Grigliato per rivestimento di mantellate, costituito da elementi prefabbricati in cemento vibrocompreso, dimensioni 50 x 50 spessore 10 cm, muniti sui lati di incavi ed orecchie per essere incastrati gli uni agli altri, forniti e posati su terreno già predisposto	m <sup>2</sup>	<b>30,62</b>	34
C01.040.060	Esecuzione di drenaggi mediante tubi in lamiera di acciaio Fe 360 B, ondulata elicoidale e zincata, del diametro interno da 150 mm a 250 mm, aventi 60 fori per metro completi di tutti gli organi di giunzione (bulloni, dadi, bande, ecc.); forniti e posti in opera su strato di sabbia avente lo spessore medio di 10 cm, esclusa la fornitura della sabbia, scavo e reinterro, compreso ogni onere per dare i tubi in opera	kg	<b>4,82</b>	36
C01.040.065	Drenaggio di frane e di coltivazioni agricole, mediante posa di tubo in pvc corrugato e flessibile rivestito in fibre di cocco, con esclusione di scavo e reinterro:			
C01.040.065.a	di diametro esterno 50 mm, interno 44 mm	m	<b>5,42</b>	49
C01.040.065.b	di diametro esterno 100 mm, interno 91 mm	m	<b>9,22</b>	35
C01.040.065.c	di diametro esterno 200 mm, interno 182 mm	m	<b>27,66</b>	16
C01.043	<b>SEGNALETICA STRADALE VERTICALE - SOLA FORNITURA</b>			
	Segnali di "pericolo" e "dare la precedenza" di forma triangolare, con scatoratura perimetrale di rinforzo e attacchi universali saldati sul retro (come da figure stabilite dal Codice della Strada e del Regolamento di Attuazione):			
C01.043.005	in lamiera di ferro spessore 10/10, rifrangenza classe I:			
C01.043.005.a	lato 60 cm	cad	<b>11,20</b>	
C01.043.005.b	lato 90 cm	cad	<b>21,98</b>	
C01.043.005.c	lato 120 cm	cad	<b>41,09</b>	
C01.043.010	in lamiera di alluminio spessore 25/10, rifrangenza classe I:			
C01.043.010.a	lato 60 cm	cad	<b>19,11</b>	
C01.043.010.b	lato 90 cm	cad	<b>29,75</b>	
C01.043.010.c	lato 120 cm	cad	<b>60,90</b>	
C01.043.015	in lamiera di ferro spessore 10/10, rifrangenza classe II:			
C01.043.015.a	lato 60 cm	cad	<b>16,38</b>	
C01.043.015.b	lato 90 cm	cad	<b>33,18</b>	
C01.043.015.c	lato 120 cm	cad	<b>62,37</b>	
C01.043.020	in lamiera di alluminio spessore 25/10, rifrangenza classe II:			
C01.043.020.a	lato 60 cm	cad	<b>24,15</b>	
C01.043.020.b	lato 90 cm	cad	<b>41,65</b>	
C01.043.020.c	lato 120 cm	cad	<b>82,18</b>	
	Segnali di "preavviso di dare la precedenza" di forma triangolare con pannello integrativo riportante la distanza dall'intersezione, con scatoratura perimetrale di rinforzo e attacchi universali saldati sul retro (fig.II 38/39 Art. 108 del Regolamento di Attuazione, art. 39 del Nuovo Codice della Strada):			
C01.043.025	in lamiera di ferro 10/10, rifrangenza classe I:			
C01.043.025.a	lato 60 cm con pannello integrativo 18 x 53 cm	cad	<b>23,80</b>	
C01.043.025.b	lato 90 cm con pannello integrativo 27 x 80 cm	cad	<b>41,65</b>	
C01.043.025.c	lato 120 cm con pannello integrativo 35 x 105 cm	cad	<b>70,14</b>	
C01.043.030	in lamiera di alluminio 25/10, rifrangenza classe I:			
C01.043.030.a	lato 60 cm con pannello integrativo 18 x 53 cm	cad	<b>36,26</b>	
C01.043.030.b	lato 90 cm con pannello integrativo 27 x 80 cm	cad	<b>55,02</b>	
C01.043.030.c	lato 120 cm con pannello integrativo 35 x 105 cm	cad	<b>114,66</b>	
C01.043.035	in lamiera di ferro 10/10, rifrangenza classe II:			



C01.043.035.a	lato 60 cm con pannello integrativo 18 x 53 cm	cad	<b>32,06</b>		
C01.043.035.b	lato 90 cm con pannello integrativo 27 x 80 cm	cad	<b>60,06</b>		
C01.043.035.c	lato 120 cm con pannello integrativo 35 x 105 cm	cad	<b>103,46</b>		
C01.043.040	in lamiera di alluminio 25/10, rifrangenza classe II:				
C01.043.040.a	lato 60 cm con pannello integrativo 18 x 53 cm	cad	<b>44,31</b>		
C01.043.040.b	lato 90 cm con pannello integrativo 27 x 80 cm	cad	<b>73,57</b>		
C01.043.040.c	lato 120 cm con pannello integrativo 35 x 105 cm	cad	<b>146,37</b>		
	Segnale di "fermarsi e dare la precedenza" con scatoletta perimetrale di rinforzo e attacchi universali saldati sul retro (fig. II 37 Art. 107 del Regolamento di Attuazione, art. 39 del Nuovo Codice della Strada), di forma ottagonale di rifrangenza classe II:				
C01.043.045	in lamiera di ferro 10/10:				
C01.043.045.a	diametro 60 cm	cad	<b>30,45</b>		
C01.043.045.b	diametro 90 cm	cad	<b>74,97</b>		
C01.043.050	in lamiera di alluminio 25/10:				
C01.043.050.a	diametro 60 cm	cad	<b>44,73</b>		
C01.043.050.b	diametro 90 cm	cad	<b>98,07</b>		
C01.043.050.c	diametro 120 cm	cad	<b>170,87</b>		
	Segnale di "diritto di precedenza" con scatoletta perimetrale di rinforzo e attacchi universali saldati sul retro (fig. II 42 Art. 111, fig. II 44 Art. 113 del Regolamento di Attuazione, art. 39 del Nuovo Codice della Strada), di forma romboidale:				
C01.043.055	in lamiera di ferro 10/10, rifrangenza classe I:				
C01.043.055.a	lato 40 cm	cad	<b>14,98</b>		
C01.043.055.b	lato 60 cm	cad	<b>28,63</b>		
C01.043.055.c	lato 90 cm	cad	<b>57,33</b>		
C01.043.060	in lamiera di alluminio 25/10, rifrangenza classe I:				
C01.043.060.a	lato 40 cm	cad	<b>21,98</b>		
C01.043.060.b	lato 60 cm	cad	<b>37,52</b>		
C01.043.060.c	lato 90 cm	cad	<b>57,33</b>		
C01.043.065	in lamiera di ferro 10/10, rifrangenza classe II:				
C01.043.065.a	lato 40 cm	cad	<b>20,16</b>		
C01.043.065.b	lato 60 cm	cad	<b>40,18</b>		
C01.043.065.c	lato 90 cm	cad	<b>49,42</b>		
C01.043.070	in lamiera di alluminio 25/10, rifrangenza classe II:				
C01.043.070.a	lato 40 cm	cad	<b>26,88</b>		
C01.043.070.b	lato 60 cm	cad	<b>49,42</b>		
C01.043.070.c	lato 90 cm	cad	<b>116,06</b>		
	Segnali di "precedenza nei sensi unici alternati" con scatoletta perimetrale di rinforzo e attacchi universali saldati sul retro (fig. II 45 Art. 114 del Regolamento di Attuazione, art. 39 del Nuovo Codice della Strada), di forma quadrata:				
C01.043.075	in lamiera di ferro 10/10, rifrangenza classe I:				
C01.043.075.a	lato 40 cm	cad	<b>13,51</b>		
C01.043.075.b	lato 60 cm	cad	<b>23,80</b>		
C01.043.075.c	lato 90 cm	cad	<b>55,86</b>		
C01.043.080	in lamiera di alluminio 25/10, rifrangenza classe I:				
C01.043.080.a	lato 40 cm	cad	<b>20,16</b>		
C01.043.080.b	lato 60 cm	cad	<b>36,05</b>		
C01.043.080.c	lato 90 cm	cad	<b>84,70</b>		
C01.043.085	in lamiera di ferro 10/10, rifrangenza classe II:				
C01.043.085.a	lato 40 cm	cad	<b>18,55</b>		
C01.043.085.b	lato 60 cm	cad	<b>35,35</b>		
C01.043.085.c	lato 90 cm	cad	<b>82,18</b>		
C01.043.090	in lamiera di alluminio 25/10, rifrangenza classe II:				
C01.043.090.a	lato 40 cm	cad	<b>25,27</b>		
C01.043.090.b	lato 60 cm	cad	<b>47,95</b>		
C01.043.090.c	lato 90 cm	cad	<b>111,02</b>		
	Segnali di "divieto" e "obbligo" di forma circolare su fondo bianco o azzurro, con scatoletta perimetrale di rinforzo e attacchi universale saldati sul retro (come da figure stabilite dal Codice della Strada e del Regolamento di Attuazione):				
C01.043.095	in lamiera di ferro 10/10, rifrangenza classe I:				
C01.043.095.a	diametro 40 cm	cad	<b>11,20</b>		
C01.043.095.b	diametro 60 cm	cad	<b>18,20</b>		
C01.043.095.c	diametro 90 cm	cad	<b>42,91</b>		
C01.043.100	in lamiera di alluminio 25/10, rifrangenza classe I:				
C01.043.100.a	diametro 40 cm	cad	<b>18,55</b>		

C01.043.100.b	diametro 60 cm	cad	28,63		
C01.043.100.c	diametro 90 cm	cad	70,28		
C01.043.105	in lamiera di ferro 10/10, rifrangenza classe II:				
C01.043.105.a	diametro 40 cm	cad	16,38		
C01.043.105.b	diametro 60 cm	cad	29,40		
C01.043.105.c	diametro 90 cm	cad	69,58		
C01.043.110	in lamiera di alluminio 25/10, rifrangenza classe II:				
C01.043.110.a	diametro 40 cm	cad	23,80		
C01.043.110.b	diametro 60 cm	cad	40,39		
C01.043.110.c	diametro 90 cm	cad	96,60		
C01.043.115	Segnali di "passo carrabile", con sciolitura perimetrale di rinforzo e attacchi universali saldati sul retro (fig. II 78 Art 120 del Regolamento di Attuazione, art. 39 del Nuovo Codice della Strada), di forma rettangolare 25 x 45 cm, in lamiera di alluminio 10/10, rifrangenza classe I	cad	6,30		
	Segnali di "sosta consentita a particolari categorie" e "preavviso di parcheggio" con sciolitura perimetrale di rinforzo e attacchi universali saldati sul retro (fig. II 78-79a,b,c, fig. II 77 Art 120 del Regolamento di Attuazione, art. 39 del Nuovo Codice della Strada), di forma rettangolare:				
C01.043.120	in lamiera di ferro 10/10, rifrangenza classe I:				
C01.043.120.a	40 x 60 cm	cad	17,15		
C01.043.120.b	60 x 90 cm	cad	36,40		
C01.043.120.c	90 x 135 cm	cad	85,47		
C01.043.125	in lamiera di alluminio 25/10, rifrangenza classe I:				
C01.043.125.a	40 x 60 cm	cad	28,63		
C01.043.125.b	60 x 90 cm	cad	52,99		
C01.043.125.c	90 x 135 cm	cad	145,67		
C01.043.130	in lamiera di ferro 10/10, rifrangenza classe II:				
C01.043.130.a	40 x 60 cm	cad	24,50		
C01.043.130.b	60 x 90 cm	cad	54,11		
C01.043.130.c	90 x 135 cm	cad	141,33		
C01.043.135	in lamiera di alluminio 25/10, rifrangenza classe II:				
C01.043.135.a	40 x 60 cm	cad	36,40		
C01.043.135.b	60 x 90 cm	cad	70,28		
C01.043.135.c	90 x 135 cm	cad	208,04		
	Pannello integrativo di "distanza" con sciolitura perimetrali di rinforzo e attacchi universali saldati sul retro (modello II 1 Art. 83 del Regolamento di Attuazione, art. 39 del Nuovo Codice della Strada) integrato al segnale di "preavviso di parcheggio":				
C01.043.140	in lamiera di ferro 10/10, rifrangenza classe I:				
C01.043.140.a	40 x 20 cm	cad	10,43		
C01.043.140.b	60 x 20 cm	cad	11,90		
C01.043.140.c	90 x 30 cm	cad	25,97		
C01.043.145	in lamiera di alluminio 25/10, rifrangenza classe I:				
C01.043.145.a	40 x 20 cm	cad	15,68		
C01.043.145.b	60 x 20 cm	cad	19,50		
C01.043.145.c	90 x 30 cm	cad	41,09		
C01.043.150	in lamiera di ferro 10/10, rifrangenza classe II:				
C01.043.150.a	40 x 20 cm	cad	13,51		
C01.043.150.b	60 x 20 cm	cad	15,68		
C01.043.150.c	90 x 30 cm	cad	35,00		
C01.043.155	in lamiera di alluminio 25/10, rifrangenza classe II:				
C01.043.155.a	40 x 20 cm	cad	18,20		
C01.043.155.b	60 x 20 cm	cad	23,10		
C01.043.155.c	90 x 30 cm	cad	49,77		
	Segnali di "regolazione flessibile della sosta in centro abitato" e "parcheggio" con sciolitura perimetrale di rinforzo e attacchi universali saldati sul retro (fig. II 79/d, fig. II 76 Art. 120 del Regolamento di Attuazione, art. 39 del Nuovo Codice della Strada), di forma quadrata:				
C01.043.160	in lamiera di ferro 10/10, rifrangenza classe I:				
C01.043.160.a	lato 40 cm	cad	14,98		
C01.043.160.b	lato 60 cm	cad	26,53		
C01.043.160.c	lato 90 cm	cad	61,32		
C01.043.165	in lamiera di alluminio 25/10, rifrangenza classe I:				
C01.043.165.a	lato 40 cm	cad	22,37		
C01.043.165.b	lato 60 cm	cad	40,04		
C01.043.165.c	lato 90 cm	cad	93,38		
C01.043.170	in lamiera di ferro 10/10, rifrangenza classe II:				

C01.043.170.a	lato 40 cm		cad	<b>20,93</b>	
C01.043.170.b	lato 60 cm		cad	<b>38,92</b>	
C01.043.170.c	lato 90 cm		cad	<b>90,51</b>	
C01.043.175	in lamiera di alluminio 25/10, rifrangenza classe II:				
C01.043.175.a	lato 40 cm		cad	<b>28,28</b>	
C01.043.175.b	lato 60 cm		cad	<b>52,99</b>	
C01.043.175.c	lato 90 cm		cad	<b>122,57</b>	
	Segnale di "preavviso di confine di stato tra paesi della comunità europea" e "confine di stato tra paesi della comunità europea" con sciolatura perimetrale di rinforzo e attacchi universali saldati sul retro (fig. II 97/a,b Art. 123 del Regolamento di Attuazione, art. 39 del Nuovo Codice della Strada), di forma quadrata:				
C01.043.180	dimensioni 120 x 120 cm, rifrangenza classe I:				
C01.043.180.a	lamiera di ferro 10/10		cad	<b>124,04</b>	
C01.043.180.b	lamiera di alluminio 25/10		cad	<b>172,34</b>	
C01.043.185	dimensioni 120 x 120 cm, rifrangenza classe II:				
C01.043.185.a	lamiera di ferro 10/10		cad	<b>176,26</b>	
C01.043.185.b	lamiera di alluminio 25/10		cad	<b>223,51</b>	
	Pannello integrativo delle dimensioni di 40 x 120 cm indicante la "distanza" da integrare al pannello "preavviso di confine di stato tra paesi della comunità europea" con sciolatura perimetrale di rinforzo e attacchi universali saldati sul retro (modello II 1 Art. 83 del Regolamento di Attuazione, art. 39 del Nuovo Codice della Strada):				
C01.043.190	rifrangenza classe I:				
C01.043.190.a	lamiera di ferro 10/10		cad	<b>43,96</b>	
C01.043.190.b	lamiera di alluminio 25/10		cad	<b>68,88</b>	
C01.043.195	rifrangenza classe II:				
C01.043.195.a	lamiera di ferro 10/10		cad	<b>58,73</b>	
C01.043.195.b	lamiera di alluminio 25/10		cad	<b>81,83</b>	
	Segnali di "direzione", "preavviso di intersezioni" e "preselezione" urbani e extraurbani, delle dimensioni di 170 x 50 cm con sciolatura perimetrale di rinforzo e attacchi universali saldati sul retro (come da figure stabilite dal Codice della Strada e dal Regolamento di Attuazione):				
C01.043.200	in lamiera di ferro 10/10, rifrangenza classe I				
C01.043.200.a	in lamiera di ferro 10/10, rifrangenza classe I		mq	<b>94,43</b>	
C01.043.200.b	in lamiera di alluminio 25/10, rifrangenza classe I		mq	<b>135,17</b>	
C01.043.200.c	in lamiera di ferro 10/10, rifrangenza classe II		mq	<b>135,17</b>	
C01.043.200.d	in lamiera di alluminio 25/10, rifrangenza classe II		mq	<b>176,26</b>	
	Segnale di "direzione urbano" e "turistici e di territorio" con sciolatura perimetrale di rinforzo e attacchi universali saldati sul retro (fig. II 294 Art. 134 del Regolamento di Attuazione, art. 39 del Nuovo Codice della Strada), di forma rettangolare:				
C01.043.205	lamiera di ferro 10/10, rifrangenza classe I, delle dimensioni di:				
C01.043.205.a	100 x 20 cm		cad	<b>21,63</b>	
C01.043.205.b	125 x 25 cm		cad	<b>26,32</b>	
C01.043.205.c	150 x 30 cm		cad	<b>47,95</b>	
C01.043.210	in lamiera di alluminio 25/10, rifrangenza classe I, delle dimensioni di:				
C01.043.210.a	100 x 20 cm		cad	<b>32,48</b>	
C01.043.210.b	125 x 25 cm		cad	<b>52,29</b>	
C01.043.210.c	150 x 30 cm		cad	<b>74,27</b>	
C01.043.215	in lamiera di ferro 10/10, rifrangenza classe II, delle dimensioni di:				
C01.043.215.a	100 x 20 cm		cad	<b>31,36</b>	
C01.043.215.b	125 x 25 cm		cad	<b>40,95</b>	
C01.043.215.c	150 x 30 cm		cad	<b>69,93</b>	
C01.043.220	in lamiera di alluminio 25/10, rifrangenza classe II, delle dimensioni di:				
C01.043.220.a	100 x 20 cm		cad	<b>41,79</b>	
C01.043.220.b	125 x 25 cm		cad	<b>68,11</b>	
C01.043.220.c	150 x 30 cm		cad	<b>95,90</b>	
	Segnale di direzione extraurbano con sciolatura perimetrale di rinforzo e attacchi universali saldati sul retro (fig. II 249 Art. 128 del Regolamento di Attuazione, art. 39 del Nuovo Codice della Strada), a forma di freccia:				
C01.043.225	lamiera di ferro 10/10, rifrangenza classe I, delle dimensioni di:				
C01.043.225.a	150 x 40 cm		cad	<b>50,82</b>	
C01.043.225.b	170 x 50 cm		cad	<b>94,43</b>	
C01.043.225.c	130 x 30 cm		cad	<b>40,39</b>	
C01.043.225.d	250 x 70 cm		cad	<b>163,66</b>	
C01.043.230	in lamiera di alluminio 25/10, rifrangenza classe I, delle dimensioni di:				
C01.043.230.a	150 x 40 cm		cad	<b>86,87</b>	
C01.043.230.b	170 x 50 cm		cad	<b>135,17</b>	
C01.043.230.c	130 x 30 cm		cad	<b>64,19</b>	

C01.043.230.d	250 x 70 cm	cad	<b>257,04</b>		
C01.043.235	in lamiera di ferro 10/10, rifrangenza classe II, delle dimensioni di:				
C01.043.235.a	150 x 40 cm	cad	<b>80,36</b>		
C01.043.235.b	170 x 50 cm	cad	<b>135,17</b>		
C01.043.235.c	130 x 30 cm	cad	<b>58,73</b>		
C01.043.235.d	250 x 70 cm	cad	<b>179,48</b>		
C01.043.240	in lamiera di alluminio 25/10, rifrangenza classe II, delle dimensioni di:				
C01.043.240.a	150 x 40 cm	cad	<b>116,06</b>		
C01.043.240.b	170 x 50 cm	cad	<b>176,26</b>		
C01.043.240.c	130 x 30 cm	cad	<b>83,30</b>		
C01.043.240.d	250 x 70 cm	cad	<b>343,91</b>		
	Segnale di "localizzazione" e "indicazione di servizi" con sciolatura perimetrale di rinforzo e attacchi universali saldati sul retro (come da figure stabilite dal Codice della Strada e dal Regolamento di attuazione), a forma rettangolare:				
C01.043.245	lamiera di ferro 10/10, rifrangenza classe I, delle dimensioni di:				
C01.043.245.a	40 x 60 cm	cad	<b>17,15</b>		
C01.043.245.b	60 x 90 cm	cad	<b>36,40</b>		
C01.043.245.c	90 x 135 cm	cad	<b>85,47</b>		
C01.043.250	in lamiera di alluminio 25/10, rifrangenza classe I, delle dimensioni di:				
C01.043.250.a	40 x 60 cm	cad	<b>28,63</b>		
C01.043.250.b	60 x 90 cm	cad	<b>52,99</b>		
C01.043.250.c	90 x 135 cm	cad	<b>145,67</b>		
C01.043.255	in lamiera di ferro 10/10, rifrangenza classe II, delle dimensioni di:				
C01.043.255.a	40 x 60 cm	cad	<b>24,50</b>		
C01.043.255.b	60 x 90 cm	cad	<b>54,11</b>		
C01.043.255.c	90 x 135 cm	cad	<b>141,33</b>		
C01.043.260	in lamiera di alluminio 25/10, rifrangenza classe II, delle dimensioni di:				
C01.043.260.a	40 x 60 cm	cad	<b>36,40</b>		
C01.043.260.b	60 x 90 cm	cad	<b>70,28</b>		
C01.043.260.c	90 x 135 cm	cad	<b>208,04</b>		
	Segnale di "localizzazione territoriale" con sciolatura perimetrale di rinforzo e attacchi universali saldati sul retro (fig. II 295 Art. 134 del Regolamento di Attuazione, art. 39 del Nuovo Codice della Strada), di forma rettangolare:				
C01.043.265	lamiera di ferro 10/10, rifrangenza classe I:				
C01.043.265.a	60 x 20 cm	cad	<b>11,90</b>		
C01.043.265.b	90 x 30 cm	cad	<b>26,11</b>		
C01.043.265.c	135 x 45 cm	cad	<b>52,29</b>		
C01.043.270	in lamiera di alluminio 25/10, rifrangenza classe I:				
C01.043.270.a	60 x 20 cm	cad	<b>19,46</b>		
C01.043.270.b	90 x 30 cm	cad	<b>41,44</b>		
C01.043.270.c	135 x 45 cm	cad	<b>82,53</b>		
C01.043.275	in lamiera di ferro 10/10, rifrangenza classe II:				
C01.043.275.a	60 x 20 cm	cad	<b>15,68</b>		
C01.043.275.b	90 x 30 cm	cad	<b>35,00</b>		
C01.043.275.c	135 x 45 cm	cad	<b>71,75</b>		
C01.043.280	in lamiera di alluminio 25/10, rifrangenza classe II:				
C01.043.280.a	60 x 20 cm	cad	<b>23,10</b>		
C01.043.280.b	90 x 30 cm	cad	<b>49,77</b>		
C01.043.280.c	135 x 45 cm	cad	<b>102,41</b>		
	Segnali "direzione per le industrie" e "avvio alla zona industriale" con sciolatura perimetrale di rinforzo e attacchi universali saldati sul retro (fig. II 294-296-297 Art. 134 del Regolamento di Attuazione, art. 39 del Nuovo Codice della Strada), di forma rettangolare con solo simbolo rifrangente in classe I:				
C01.043.285	lamiera di ferro 10/10, delle dimensioni di:				
C01.043.285.a	100 x 20 cm	cad	<b>21,63</b>		
C01.043.285.b	125 x 25 cm	cad	<b>26,32</b>		
C01.043.285.c	150 x 30 cm	cad	<b>47,95</b>		
C01.043.290	in lamiera di alluminio 25/10, delle dimensioni di:				
C01.043.290.a	100 x 20 cm	cad	<b>32,48</b>		
C01.043.290.b	125 x 25 cm	cad	<b>52,29</b>		
C01.043.290.c	150 x 30 cm	cad	<b>74,27</b>		
	Segnali di "uso corsie" con sciolatura perimetrale di rinforzo e attacchi universali saldati sul retro (fig. II 337/340 Art. 135 del Regolamento di Attuazione, art. 39 del Nuovo Codice della Strada):				

C01.043.295	lamiera di ferro 10/10, rifrangenza classe I, delle dimensioni di:				
C01.043.295.a	90 x 90 cm	cad		<b>61,32</b>	
C01.043.295.b	120 x 120 cm	cad		<b>124,04</b>	
C01.043.295.c	200 x 200 cm	cad		<b>379,96</b>	
C01.043.300	in lamiera di alluminio 25/10, rifrangenza classe I, delle dimensioni di:				
C01.043.300.a	90 x 90 cm	cad		<b>93,38</b>	
C01.043.300.b	120 x 120 cm	cad		<b>172,34</b>	
C01.043.300.c	200 x 200 cm	cad		<b>593,39</b>	
C01.043.305	in lamiera di ferro 10/10, rifrangenza classe II, delle dimensioni di:				
C01.043.305.a	90 x 90 cm	cad		<b>90,51</b>	
C01.043.305.b	120 x 120 cm	cad		<b>176,26</b>	
C01.043.305.c	200 x 200 cm	cad		<b>574,63</b>	
C01.043.310	in lamiera di alluminio 25/10, rifrangenza classe II, delle dimensioni di:				
C01.043.310.a	90 x 90 cm	cad		<b>122,57</b>	
C01.043.310.b	120 x 120 cm	cad		<b>223,51</b>	
C01.043.310.c	200 x 200 cm	cad		<b>786,59</b>	
C01.043.315	Segnale di "senso unico" con scotolatura perimetrale di rinforzo e attacchi universali saldati sul retro (fig. II 348/349 Art. 135 del Regolamento di Attuazione, art. 39 del Nuovo Codice della Strada), parallelo 100 x 25 cm:				
C01.043.315.a	in lamiera di ferro 10/10, rifrangenza classe I	cad		<b>25,27</b>	
C01.043.315.b	in lamiera di alluminio 25/10, rifrangenza classe I	cad		<b>35,00</b>	
C01.043.315.c	in lamiera di ferro 10/10, rifrangenza classe II	cad		<b>33,18</b>	
C01.043.315.d	in lamiera di alluminio 25/10, rifrangenza classe II	cad		<b>43,26</b>	
	Pannelli integrativi di segnalazione "distanza", "estensione", "limitazioni ed eccezioni" (come da figure stabilite dal Codice della Strada e dal Regolamento di attuazione), con scotolatura perimetrale di rinforzo e attacchi universali saldati sul retro:				
C01.043.320	in lamiera di ferro 10/10, rifrangenza classe I, delle dimensioni di:				
C01.043.320.a	33 x 17 cm	cad		<b>6,65</b>	
C01.043.320.b	50 x 25 cm	cad		<b>9,73</b>	
C01.043.320.c	75 x 33 cm	cad		<b>24,50</b>	
C01.043.325	in lamiera di alluminio 25/10, rifrangenza classe I, delle dimensioni di:				
C01.043.325.a	33 x 17 cm	cad		<b>9,38</b>	
C01.043.325.b	50 x 25 cm	cad		<b>13,51</b>	
C01.043.325.c	75 x 33 cm	cad		<b>36,40</b>	
C01.043.330	in lamiera di ferro 10/10, rifrangenza classe II, delle dimensioni di:				
C01.043.330.a	53 x 18 cm	cad		<b>10,43</b>	
C01.043.330.b	50 x 25 cm	cad		<b>18,55</b>	
C01.043.330.c	75 x 33 cm	cad		<b>44,31</b>	
C01.043.335	in lamiera di alluminio 25/10, rifrangenza classe II, delle dimensioni di:				
C01.043.335.a	53 x 18 cm	cad		<b>12,95</b>	
C01.043.335.b	50 x 25 cm	cad		<b>21,98</b>	
C01.043.335.c	75 x 33 cm	cad		<b>52,64</b>	
	Pannelli integrativi di segnalazione "inizio, continuazione, fine" (fig. II 5 Art. 83 del Regolamento di Attuazione, art. 39 del Nuovo Codice della Strada), con scotolatura perimetrale di rinforzo e attacchi universali saldati sul retro:				
C01.043.340	lamiera di ferro 10/10, rifrangenza classe I, delle dimensioni di:				
C01.043.340.a	10 x 25 cm	cad		<b>5,60</b>	
C01.043.340.b	15 x 35 cm	cad		<b>5,95</b>	
C01.043.340.c	25 x 50 cm	cad		<b>9,73</b>	
C01.043.345	in lamiera di alluminio 25/10, rifrangenza classe I, delle dimensioni di:				
C01.043.345.a	10 x 25 cm	cad		<b>7,56</b>	
C01.043.345.b	15 x 35 cm	cad		<b>9,03</b>	
C01.043.345.c	25 x 50 cm	cad		<b>13,37</b>	
C01.043.350	in lamiera di ferro 10/10, rifrangenza classe II, delle dimensioni di:				
C01.043.350.a	10 x 25 cm	cad		<b>7,91</b>	
C01.043.350.b	15 x 35 cm	cad		<b>9,73</b>	
C01.043.350.c	25 x 50 cm	cad		<b>18,55</b>	
C01.043.355	in lamiera di alluminio 25/10, rifrangenza classe II, delle dimensioni di:				
C01.043.355.a	10 x 25 cm	cad		<b>9,73</b>	
C01.043.355.b	15 x 35 cm	cad		<b>11,90</b>	
C01.043.355.c	25 x 50 cm	cad		<b>21,98</b>	
	Croce di Sant'Andrea (fig. II 10/a,b,c,d Art. 87 del Regolamento di Attuazione, art. 39 del Nuovo Codice della Strada) per la segnalazione di binari senza barriere:				
C01.043.360	in lamiera di alluminio 25/10, rifrangenza classe I:				

C01.043.360.a	croce singola	cad	161,14	
C01.043.360.b	croce doppia	cad	273,28	
C01.043.365	in lamiera di alluminio 25/10, rifrangenza classe II:			
C01.043.365.a	croce singola	cad	213,43	
C01.043.365.b	croce doppia	cad	353,64	
C01.043.370	Pannelli distanziometrici (fig. II 11/a,b,c Art. 87 del Regolamento di Attuazione, art. 39 del Nuovo Codice della Strada) per segnalare dell'avvicinarsi di passaggi a livello con o senza barriere, delle dimensioni di 35 x 135 cm:			
C01.043.370.a	lamiera di ferro 10/10, rifrangenza classe I	cad	35,70	
C01.043.370.b	lamiera di ferro 10/10, rifrangenza classe II	cad	50,47	
C01.043.370.c	lamiera di alluminio 25/10, rifrangenza classe I	cad	58,73	
C01.043.370.d	lamiera di alluminio 25/10, rifrangenza classe II	cad	73,92	
C01.046	<b>SEGNALI COMPLEMENTARI - SOLA FORNITURA</b>			
C01.046.005	Delineatori normali di margine (in osservanza del Regolamento di attuazione del Codice della strada fig. II 463 Art 173) per la visualizzazione a distanza dell'andamento della strada:			
C01.046.005.a	monofacciale ad un catadiottro	cad	9,38	
C01.046.005.b	monofacciale ad un catadiottro	cad	11,20	
C01.046.005.c	bifacciale bianco/rosso a due catadiotti	cad	9,38	
C01.046.010	Delineatore per gallerie, in alluminio 20 x 80 cm, completo di paletto (in osservanza del Regolamento di attuazione del Codice della strada fig. II 464 Art 174):			
C01.046.010.a	monofacciale rifrangenza classe I	cad	35,00	
C01.046.010.b	monofacciale rifrangenza classe II	cad	40,39	
C01.046.010.c	bifacciale rifrangenza classe I	cad	38,92	
C01.046.010.d	bifacciale rifrangenza classe II	cad	43,61	
C01.046.015	Delineatore per strade di montagna, altezza 330 mm (in osservanza del Regolamento di attuazione del Codice della strada fig. II 465 Art 174), per l'individualizzazione del tracciato in caso di neve, rifrangenza classe I:			
C01.046.015.a	in tubolare di ferro diametro 48 mm	cad	30,66	
C01.046.015.b	in polietilene diametro 50 mm	cad	30,66	
C01.046.020	Delineatore speciale di ostacolo in alluminio, di colore giallo delle dimensioni di 50 x 40 cm (in osservanza del Regolamento di attuazione del Codice della strada fig. II 472 Art 177), per la segnalazione di isole spartitraffico:			
C01.046.020.a	rifrangenza classe I	cad	28,28	
C01.046.020.b	rifrangenza classe II	cad	35,00	
C01.049	<b>SEGNALETICA STRADALE VERTICALE - SOSTEGNI E MONTAGGI</b>			
C01.049.005	Paletto zincato di diametro 48 mm con sistema antirotazione, in opera compresi scavo e basamento in calcestruzzo:			
C01.049.005.a	altezza 2,00 m	cad	56,49	48
C01.049.005.b	altezza 3,00 m	cad	62,48	43
C01.049.005.c	altezza 3,30 m	cad	64,73	42
C01.049.005.d	altezza 3,50 m	cad	66,16	41
C01.049.005.e	altezza 6,00 m	cad	118,85	37
C01.049.010	Paletto zincato di diametro 60 mm con sistema antirotazione, in opera compresi scavo e basamento in calcestruzzo:			
C01.049.010.a	altezza 2,00 m	cad	61,66	43
C01.049.010.b	altezza 3,00 m	cad	66,03	40
C01.049.010.c	altezza 3,30 m	cad	68,02	40
C01.049.010.d	altezza 3,50 m	cad	70,46	38
C01.049.010.e	altezza 6,00 m	cad	123,30	36
C01.049.015	Delineatore per strade di montagna, altezza 330 mm (in osservanza del Regolamento di attuazione del Codice della strada fig. II 465 Art 174), per l'individualizzazione del tracciato in caso di neve, rifrangenza classe I, in opera compresi scavo e basamento in calcestruzzo:			
C01.049.015.a	in tubolare di ferro diametro 48 mm	cad	79,14	34
C01.049.015.b	in polietilene diametro 50 mm con puntale	cad	79,14	34
C01.049.020	Specchio infrangibile per il controllo di tratti di strada senza visuale, trattato chimicamente contro la polvere e gli agenti atmosferici, con supporto in moplen, montato su sostegno tubolare, compresa la realizzazione del basamento in cls:			
C01.049.020.a	di diametro 50 cm	cad	106,85	25
C01.049.020.b	di diametro 60 cm	cad	112,22	24
C01.049.020.c	di diametro 70 cm	cad	130,67	21
C01.049.020.d	di diametro 80 cm	cad	152,70	17
C01.049.020.e	di diametro 90 cm	cad	166,60	16
C01.049.025	Specchio infrangibile per il controllo di tratti di strada senza visuale, trattato chimicamente contro la polvere e gli agenti atmosferici, con supporto in moplen, montato su mensola a muro:			
C01.049.025.a	di diametro 50 cm	cad	79,76	20

C01.049.025.b	diametro 60 cm	cad	<b>85,10</b>	18
C01.049.025.c	diametro 70 cm	cad	<b>103,53</b>	15
C01.049.025.d	diametro 80 cm	cad	<b>125,66</b>	13
C01.049.025.e	diametro 90 cm	cad	<b>139,49</b>	11
C01.049.030	Montaggio di cartelli e segnali vari su sostegno tubolare o ad U preesistente con un solo attacco	cad	<b>5,70</b>	79
C01.052	<b>SEGNALETICA STRADALE ORIZZONTALE</b>			
C01.052.005	Segnaletica orizzontale, a norma UNI EN 1436, di nuovo impianto costituita da strisce longitudinali o trasversali, eseguite mediante applicazione di vernice rifrangente premiscelata di colore bianca o gialla permanente con microsferi di vetro, in quantità di 1,6 kg/mq, in opera compreso ogni onere per il tracciamento e la fornitura del materiale:			
C01.052.005.a	per strisce da 12 cm	m	<b>0,73</b>	6
C01.052.005.b	per strisce da 15 cm	m	<b>0,91</b>	7
C01.052.005.c	per strisce da 20 cm	m	<b>1,22</b>	7
C01.052.005.d	per strisce da 25 cm	m	<b>1,52</b>	6
C01.052.010	Ripasso di segnaletica orizzontale, a norma UNI EN 1436, costituita da strisce longitudinali o trasversali, eseguite mediante applicazione di vernice rifrangente premiscelata di colore bianca o gialla permanente con microsferi di vetro, in quantità di 1,3 kg/mq, in opera compreso ogni onere per la fornitura del materiale:			
C01.052.010.a	per strisce da 12 cm	m	<b>0,60</b>	6
C01.052.010.b	per strisce da 15 cm	m	<b>0,75</b>	7
C01.052.010.c	per strisce da 20 cm	m	<b>1,00</b>	7
C01.052.010.d	per strisce da 25 cm	m	<b>1,25</b>	7
C01.052.015	Segnaletica orizzontale, a norma UNI EN 1436, costituita da strisce di arresto, passi pedonali, zebratura eseguite mediante applicazione di vernice rifrangente premiscelata di colore bianca o gialla permanente con microsferi di vetro, in opera compreso ogni onere per il tracciamento e la fornitura del materiale:			
C01.052.015.a	per nuovo impianto, vernice in quantità pari a 1,3 kg/mq	mq	<b>5,41</b>	6
C01.052.015.b	ripasso di segnaletica esistente, vernice in quantità pari a 1,1 kg/mq	mq	<b>4,30</b>	7
C01.052.020	Segnaletica orizzontale, a norma UNI EN 1436, costituita da scritte a terra eseguite mediante applicazione di vernice rifrangente premiscelata di colore bianca o gialla permanente con microsferi di vetro, in quantità di 1,1 kg/mq, in opera compreso ogni onere per il tracciamento e la fornitura del materiale, misurata vuoto per pieno:			
C01.052.020.a	per nuovo impianto	mq	<b>4,30</b>	7
C01.052.020.b	ripasso di impianto esistente	mq	<b>4,19</b>	6
C01.052.025	Segnaletica orizzontale su tappeto normale, a norma UNI EN 1436, costituita da strisce longitudinali in termospruzzato plastico, bianche o gialle, ad immediata essiccazione, in quantità pari a 2 kg/mq, contenente microsferi di vetro, applicato alla temperatura di 200 °C, con spessore della striscia non inferiore a 1,5 mm:			
C01.052.025.a	per strisce da 12 cm	m	<b>0,49</b>	17
C01.052.025.b	per strisce da 15 cm	m	<b>0,62</b>	17
C01.052.025.c	per strisce da 20 cm	m	<b>0,81</b>	16
C01.052.025.d	per strisce da 25 cm	m	<b>1,03</b>	17
C01.052.030	Segnaletica orizzontale su tappeto fonoassorbente, a norma UNI EN 1436, costituita da strisce longitudinali in termospruzzato plastico, bianche o gialle, ad immediata essiccazione, in quantità pari a 2,2 kg/mq, contenente microsferi di vetro, applicato alla temperatura di 200 °C, con spessore sugli elementi litoidi di 2 mm:			
C01.052.030.a	per strisce da 12 cm	m	<b>0,54</b>	17
C01.052.030.b	per strisce da 15 cm	m	<b>0,68</b>	17
C01.052.030.c	per strisce da 20 cm	m	<b>0,91</b>	17
C01.052.030.d	per strisce da 25 cm	m	<b>1,14</b>	17
C01.052.035	Ripasso di segnaletica orizzontale costituita da strisce longitudinali in termospruzzato plastico su tappeto normale o fonoassorbente, a norma UNI EN 1436, bianche o gialle, ad immediata essiccazione, in quantità pari a 1,7 kg/mq, contenente microsferi di vetro, da eseguirsi su tappeto normale o fonoassorbente, applicato alla temperatura di 200 °C, con spessore della striscia non inferiore a 1,5 mm:			
C01.052.035.a	per strisce da 12 cm	m	<b>0,44</b>	18
C01.052.035.b	per strisce da 15 cm	m	<b>0,56</b>	19
C01.052.035.c	per strisce da 20 cm	m	<b>0,73</b>	18
C01.052.035.d	per strisce da 25 cm	m	<b>0,93</b>	18
C01.052.040	Segnaletica orizzontale costituita da strisce orizzontali realizzate in termocolato plastico tipo "sonoro", in quantità pari a 6 kg/mq, ad alto contenuto di microsferi di vetro, applicato con apposita attrezzatura alla temperatura di 200 °C:			
C01.052.040.a	spessore finito compreso tra 4,50 e 5,00 mm	mq	<b>17,70</b>	24
C01.052.040.b	spessore finito non superiore a 3,00 mm	mq	<b>14,07</b>	21
C01.052.045	Segnaletica orizzontale in laminato elastoplastico rifrangente, di colore bianco, in opera con adesivo, compreso ogni onere per il tracciamento e la pulizia della zona da trattare:			
C01.052.045.a	larghezza 12 cm	m	<b>7,52</b>	25

C01.052.045.b	larghezza 15 cm	m	8,74	21
C01.052.045.c	larghezza 25 cm	m	11,81	16
C01.052.050	Bande sonore rialzate in laminato elastoplastico di tipo rifrangente ed antisdrucchiolo in rilievo di larghezza 8 cm poste in opera ancorate alla pavimentazione stradale mediante apposito supporto adesivo di larghezza 12 cm	m	50,16	51
C01.052.055	altezza 3 cm per velocità 50 km/h, lunghezza 60 cm:			
C01.052.055.a	larghezza 47 cm	cad	60,59	39
C01.052.055.b	terminale larghezza 24 cm	cad	52,91	44
C01.052.060	altezza 5 cm per velocità 40 km/h, lunghezza 90 cm:			
C01.052.060.a	larghezza 50 cm	cad	79,13	34
C01.052.060.b	terminale larghezza 27 cm	cad	59,21	46
C01.052.065	altezza 7 cm per velocità 30 km/h, lunghezza 120 cm:			
C01.052.065.a	larghezza 50 cm	cad	162,52	28
C01.052.065.b	terminale larghezza 30 cm	cad	108,89	43
C01.052.070	Cordolo delimitatore in mescola di gomma naturale vulcanizzata, inserti in laminato elastoplastico rifrangenti giallo, di colore nero o giallo, altezza 45 mm delle dimensioni di 130 x 10 mm, per corsie preferenziali, aiuole spartitraffico e/o delimitazioni varie compreso il fissaggio mediante tasselli ad espansione per l'ancoraggio al piano viabile	cad	92,17	29
<b>C01.052.071 P</b>	<b>Post-spruzzatura di perline di vetro per strisce di cm 12</b>			
	Post-spruzzatura di perline di vetro mediante l'utilizzo di traccialinee con apposita attrezzatura spargi perline per strisce di cm 12 (dodici), che aumentano la retroriflessione e la durezza della vernice spartitraffico stessa. Le microsferi di vetro dovranno avere un indice di rifrazione minimo del 1,5 e una sfericità maggiore dell' 80%. Applicare almeno 35 (trentacinque) grammi al metro lineare di perline.	m	0,09	
<b>C01.052.072 P</b>	<b>Post-spruzzatura di perline di vetro per strisce di cm 15</b>			
	Post-spruzzatura di perline di vetro mediante l'utilizzo di traccialinee con apposita attrezzatura spargi perline per strisce di cm 15 (quindici), che aumentano la retroriflessione e la durezza della vernice spartitraffico stessa. Le microsferi di vetro dovranno avere un indice di rifrazione minimo del 1,5 e una sfericità maggiore dell' 80%. Applicare almeno 45 (quarantacinque) grammi al metro lineare di perline.	m	0,11	
<b>C01.052.073 P</b>	<b>Fornitura e posa in opera di segnaletica orizzontale in laminato elasto-plastico (tipo C anti-pioggia) cm 180x280</b>			
	Fornitura e posa in opera di segnaletica orizzontale riprodotte i contenuti dei segnali verticali in laminato elasto-plastico (tipo C anti-pioggia), esecuzione di segnaletica orizzontale permanente in laminato elasto-plastico, tipo C, anti-pioggia, autoadesivo, con polimeri di alta qualità contenente una dispersione di microgranuli di speciale materiale ceramico ad alto potere antisdrucchiolo e di microsferi in ceramica ad alto indice di rifrangenza, con caratteristiche di rifrazioni tali da conferire al materiale un più alto e duraturo potere retroriflettente anche in condizioni di pioggia. La superficie in rilievo trattata con resina poliuretanicca, deve essere superiore al 50% dell'area totale del laminato. Compreso ogni onere per il preventivo tracciamento e pulizia della zona da trattare, l'applicazione del primer e la stesa del laminato sulla superficie stradale. Dimensioni: larghezza 180 cm, lunghezza 280 cm.	cad	308,00	x
<b>C01.052.074 P</b>	<b>Demarcazione delle bande trasversali rumorose mediante termostruso a caldo effetto rumoroso acustico-vibrotorio a profilo continuo per una profondità di 12 cm, altezza di 5 mm e larghezza quanto una corsia da 300 cm ripetuta 5 volte con microsferi di vetro premiscelate e post spruzzate. Nell'intervento oltre alla mano d'opera sono compresi l'onere per il perfetto tracciamento, al segnaletica a cantiere fisso per la deviazione del traffico e quant'altro necessita per dare il lavoro finito a perfetta regola d'arte.</b>	cad	132,00	x
<b>C01.052.075 P</b>	<b>Demarcazione delle bande ottiche di rallentamento mediante termostruso a caldo colato a mano ad alto effetto rifrangente a profilo variabile per fasce progressive della profondità di 20, 40, 60, 80, 100 cm con altezza di 3 mm e larghezza da 300 cm con microsferi di vetro premiscelate e post-disperse. Nell'intervento oltre alla mano d'opera sono compresi l'onere per il perfetto tracciamento, la segnaletica a cantiere fisso per la deviazione del traffico e quant'altro necessita per dare il lavoro finito a perfetta regola d'arte.</b>	cad	385,00	x
C01.055	<b>RIPARAZIONE DI BUCHE STRADALI</b>			
C01.055.005	Riparazione localizzata di pavimentazione stradale, per la chiusura di tracce, con fornitura e posa in opera di un primo strato di collegamento (binder) costituito da miscela di misto granulare, prevalentemente di frantumazione, di aggregato grosso, fine e filler avente Dmax 16 mm impastato a caldo con bitume tal quale Classe 50/70 o 70/100 in dosaggio totale del 3,8% con attivanti di adesione, spessore fino a 8 cm, e da uno strato di conglomerato bituminoso di usura (tappetino) costituito da miscela di misto granulare, prevalentemente di frantumazione, di aggregato grosso, fine e filler avente Dmax 10 mm resistenza LA ≤ 20 impastato a caldo con bitume tal quale Classe 50/70 o 70/100 in dosaggio totale del 4,8% su miscela con attivanti di adesione, spessore fino a 3 cm, compresa la mano di attacco con emulsione bituminosa modificata 60% (C60 BP 3), la stesura a mano e la costipazione con piastre vibranti ed ogni onere per dare il lavoro finito a regola d'arte	mq	32,88	14



C01.055.010	Riparazione localizzata dello strato di usura di pavimentazione stradale, per uno spessore fino a 3 cm, con fornitura e posa in opera di conglomerato bituminoso di usura (tappetino) costituito da miscela di misto granulare, prevalentemente di frantumazione, di aggregato grosso, fine e filler avente Dmax 10 mm resistenza LA ≤ 20 impastato a caldo con bitume tal quale Classe 50/70 o 70/100 in dosaggio totale del 4,8% su miscela con attivanti di adesione, compresa la mano di attacco con emulsione bituminosa modificata 60% (C60 BP 3), la stesura a mano e la costipazione con piastre vibranti ed ogni onere per dare il lavoro finito a regola d'arte	mq	11,19	13
C01.058	<b>DEMOLIZIONI E RIMOZIONI</b>			
C01.058.005	Demolizione parziale di massciata stradale eseguita con mezzi meccanici dotati di martello demolitore per uno spessore di 30 cm massimo, compreso il carico e il trasporto del materiale non utilizzato entro 10 km di distanza	mq	4,70	29
C01.058.010	Demolizione di massciata stradale per grandi superfici eseguita con mezzi meccanici mediante scarificazione/fresatura per uno spessore di 20 cm massimo, compreso il carico e il trasporto del materiale non utilizzato entro 5 km di distanza	mq	3,08	47
C01.058.015	Fresatura di pavimentazioni stradali di qualsiasi tipo, compresi gli oneri per poter consegnare la pavimentazione fresata e pulita, con esclusione delle movimentazioni del materiale di risulta dal cantiere:			
C01.058.015.a	per spessori compresi fino ai 3 cm, valutato al mq per ogni cm di spessore	mq	0,60	38
C01.058.015.b	sovrapprezzo per spessori superiori ai 3 cm valutato al mq per ogni cm di spessore in più	mq	0,48	39
<b>C01.058.016 P</b>	Scarifica e/o demolizione di pavimentazione su impalcati di opere d'arte, della pavimentazione stradale o cortilizia di qualsiasi tipo e consistenza, anche se bitumata, da eseguirsi con tutte le precauzioni necessarie a garantire la perfetta integrità della sottostante struttura, eseguita con mezzi meccanici e con rifinitura a mano al fine di preservare cordoli, muretti, sottoservizi, chiusini e quant'altro esistente, con taglio secondo linee prestabilite compreso l'onere nell'uso continuo di punte d'acciaio, nonché lo sbriciolamento e la compattazione del materiale utilizzato, e l'allontanamento dell'eccedenza di materiale a rifiuto in idonee discariche autorizzate, o presso discariche pubbliche indicate dalla D.L. e compreso altresì ogni altro onere per dare il lavoro finito a perfetta regola d'arte. Per ogni metro quadrato e per centimetro di spessore o frazione di esso			
<b>C01.058.017 P</b>	per spessori compresi fino ai 3 cm, valutato al mq per ogni cm di spessore	mq	1,09	
<b>C01.058.018 P</b>	sovrapprezzo per spessori superiori ai 3 cm valutato al mq per ogni cm di spessore in più	mq	0,87	
C01.058.020	Taglio di pavimentazione stradale in conglomerato bituminoso, da effettuarsi con l'uso di apposito attrezzo pneumatico o di disco diamantato per la regolare delimitazione dei tratti da demolire, per una profondità di taglio fino a 50 mm. Per tagli di maggiore profondità si potrà fare riferimento all'articolo B0175	m	2,53	60
C01.058.025	Irruvidimento di pavimentazione stradale di qualsiasi tipo realizzata mediante incisione meccanica della superficie d'usura	mq	1,29	42
C01.058.030	Demolizione di massciate in materiale arido di qualsiasi natura, eseguita con mezzi meccanici, compreso trasporto a discarica fino ad una distanza massima di 5 km:			
C01.058.030.a	per altezza fino a 25 cm	mq	1,14	58
C01.058.030.b	per altezza fino a 50 cm	mq	2,81	59
C01.058.035	Demolizione di sottofondo, eseguita con mezzi meccanici, compreso trasporto a discarica fino ad una distanza massima di 5 km:			
C01.058.035.a	per sottofondi in scapoli di pietra	mc	8,62	57
C01.058.035.b	per sottofondi in materiale stabilizzato	mc	8,03	56
C01.058.040	Demolizione di asfalto colato posato su marciapiedi di spessore fino a 20 mm, compreso il carico del materiale di risulta sul autocarro, escluso trasporto a discarica e relativi oneri:			
C01.058.040.a	eseguito a macchina	mq	3,31	49
C01.058.040.b	eseguito a mano	mq	7,14	79
C01.058.045	Disfacimento di pavimentazione in cubetti di porfido, compreso ogni onere e magistero, con accatastamento dei cubetti di recupero nei luoghi indicati dalle committenti ovvero trasporto a discarica fino a una distanza massima di 5 km, asporto del materiale di allettamento e pulizia del sottofondo:			
C01.058.045	posti su sabbia:			
C01.058.045.a	eseguito con recupero e pulizia del materiale pronto per essere utilizzato	mq	14,06	75
C01.058.045.b	eseguito senza recupero del materiale	mq	4,03	56
C01.058.050	posti su malta:			
C01.058.050.a	eseguito con recupero e pulizia del materiale pronto per essere utilizzato	mq	20,33	76
C01.058.050.b	eseguito senza recupero del materiale	mq	4,83	57
C01.058.055	Demolizione di pavimentazioni di selciato, poste in malta o sabbia, compreso accatastamento del materiale di recupero nei luoghi indicati dalle committenti ovvero trasporto a discarica fino ad una distanza massima di 5 km, asporto del materiale di allettamento e pulizia del fondo:			
C01.058.055				
C01.058.055.a	eseguito con recupero e pulizia del materiale pronto per essere utilizzato	mq	16,24	76
C01.058.055.b	eseguito senza recupero del materiale	mq	3,97	57

C01.058.060	Demolizione di pavimentazioni in lastre di pietra dello spessore medio di 3 cm, poste in malta o sabbia, compreso accatastamento del materiale di recupero nei luoghi indicati dalle committenti ovvero trasporto a discarica fino ad una distanza massima di 5 km, asporto del materiale di allettamento e pulizia del fondo:				
C01.058.060.a	eseguita, anche con l'ausilio di mezzi meccanici, con il recupero parziale del materiale	mq	9,06	68	
C01.058.060.b	eseguita a mano con particolare cura per il recupero completo del materiale, compresa cernita, eventuale numerazione delle lastre da riutilizzare	mq	28,81	79	
C01.058.065	Disfaccimento di pavimentazione in masselli di calcestruzzo vibrocompresso, con accatastamento degli eventuali masselli di recupero nei luoghi indicati dalle committenti ovvero trasporto a discarica fino ad una distanza massima di 5 km, asporto del materiale di allettamento e pulizia del sottofondo:				
C01.058.065.a	eseguita a mano con recupero e pulizia dei masselli	mq	21,61	79	
C01.058.065.b	eseguita con mezzi meccanici senza recupero dei masselli	mq	3,97	57	
C01.058.070	Montaggio o smontaggio di cartelli o segnali vari su o da sostegni sia tubolari che ad "U" preesistenti compreso eventuale onere per il prelievo o il trasporto dei cartelli e segnali nei luoghi indicati dalla D.L	cad	6,22	67	
C01.058.075	Rimozione di sostegni relativi ai segnali di qualsiasi dimensione e tipo, compreso il trasporto, la rimozione del blocco di fondazione ed il riempimento del vuoto con materiale arido	cad	15,23	62	
C01.058.080	Rimozione della segnaletica orizzontale esistente, a mezzo di fresatrice:				
C01.058.080.a	per strisce inferiori a 15 cm di larghezza	m	0,62	40	
C01.058.080.b	per strisce superiori a 15 cm di larghezza, frecce, scritte e linee trasversali	mq	5,60	40	
C01.058.085	Cancellazione della segnaletica orizzontale esistente e mediante l'applicazione con rullo di vernice nera, compresa la fornitura della stessa:				
C01.058.085.a	per strisce inferiori a 15 cm di larghezza	m	0,47	15	
C01.058.085.b	per strisce superiori a 15 cm di larghezza, frecce, scritte e linee trasversali	mq	3,85	15	
C01.058.090	Rimozione di cigli stradali, eseguita con mezzi meccanici, compreso accatastamento del materiale utile nell'ambito del cantiere ed ogni altro onere e magistero:				
C01.058.090.a	per cigli in porfido	m	4,64	51	
C01.058.090.b	per cigli in travertino	m	4,09	51	
C01.058.090.c	per cigli in cemento	m	4,76	47	
C01.058.095	Rimozione di barriera metallica esistente completa di fascia, paletto, dispositivi rifrangenti, corrimano e bulloni, compreso l'onere del trasporto a rifiuto del materiale inutile e del trasporto a deposito di quello riutilizzabile	m	11,65	74	
C01.058.100	Rimozione di ringhiere e parapetti stradali in profilati di ferro di qualunque tipo e sezione, compreso l'uso della fiamma ossidrica o di altri mezzi per il taglio alla base o agli incastri	kg	3,67	53	
C01.058.105	Rimozione di caditoie in ghisa, compresa la rimozione del telaio mediante scalpellatura del calcestruzzo o malta o altro materiale di fissaggio	kg	2,57	66	
C01.058.110	Rimozione di griglia in ferro, compresa la rimozione del telaio mediante scalpellatura del calcestruzzo o malta o altro materiale di fissaggio	kg	1,92	66	
C01.058.115	Pulizia di strada, mediante rimozione di materiale depositatosi, soffiatura e lavaggio con impiego di mezzi idonei	mq	5,54	63	
C01.058.120	Pulizia di cunette, comprendente la rimozione di materiale depositatosi, la ramazzatura ed il lavaggio	mq	1,77	47	
C01.058.125	Pulizia di tombini, comprendente la rimozione del materiale depositatosi ed il lavaggio:				
C01.058.125.a	del diametro fino a 40 cm	cad	6,02	57	
C01.058.125.b	del diametro da 41 cm a 100 cm	cad	16,37	42	
	<b>C02. ACQUEDOTTI E FOGNATURE</b>				
	<b>AVVERTENZE</b>				
	SCAVI IN GENERE				
	Negli scavi a sezione obbligata il volume si ricava moltiplicando l'area del fondo del cavo per la profondità del medesimo, misurata a partire dal punto più depresso del perimetro: la parte di scavo che eventualmente ecceda il volume così calcolato viene considerata scavo di sbancamento; in nessun caso si valuta il maggiore volume derivante da smottamenti delle pareti dello scavo. Nel caso di scampanature praticate nella parte inferiore degli scavi i relativi volumi vengono misurati geometricamente, scomponendo, ove occorra, i volumi stessi in parti elementari più semplici; ovvero applicando il metodo delle sezioni ragguagliate orizzontali.				
	Tuttavia per gli scavi a sezione obbligata da eseguire con impiego di casseri, paratie o simili strutture, sarà incluso nel volume di scavo anche lo spazio occupato dalle strutture stesse.				
	I prezzi di elenco, relativi agli scavi a sezione obbligata, sono applicabili unicamente e rispettivamente ai volumi di scavo secondo la profondità indicata nelle voci di prezzo. Per le profondità maggiori si applicherà il sovrapprezzo per ogni metro o frazione di metro di maggiore profondità.				
	Nei prezzi degli scavi a sezione obbligata è compresa l'elevazione delle materie scavate.				
	Non sono inclusi nelle valutazioni degli scavi a sezione obbligata gli oneri derivanti dalle eventuali demolizioni o rimozioni di strati sovrastanti il materiale da scavare.				
	RINTERRI				
	Il volume dei rilevati sarà determinato con il metodo delle sezioni ragguagliate, in base a rilevamenti eseguiti come per gli scavi di sbancamento. I rinterrati di cavi a sezione ristretta saranno valutati a metro cubo per il loro volume effettivo misurato in opera.				
	TRASPORTI				

	I trasporti di terre, materiali di risulta o altro materiale sciolto vengono valutati in base al volume del materiale compatto, misurato prima dello scavo o delle demolizioni, avendo tenuto conto delle percentuali di incremento in sede di analisi prezzi.			
	I trasporti con automezzi con portata superiore a 50 quintali si riferiscono a situazioni di viabilità extraurbana in presenza di traffico medio.			
	Gli oneri di scarica sono sempre esclusi dalle valutazioni dei trasporti a scarica.			
	<b>LETTI DI POSA, RICOPRIMENTI</b>			
	Il prezzo per la formazione del letto di posa delle condotte, eseguito con uno spessore minimo di cm 15, sarà applicato considerando la superficie del fondo cavo.			
	Il prezzo per il rinfianco e ricoprimento delle tubazioni interrate sarà applicato contabilizzando il volume di ricoprimento in base alla sezione di scavo teorica ordinata, dal piano di posa dei tubi fino a cm 30 al di sopra della generatrice superiore esterna, e detraendo il volume del tubo calcolato sul diametro esterno. Non si terrà conto del volume di riempimento delle nicchie, intendendosi tale maggiore volume compensato con il prezzo di elenco.			
	<b>CALCESTRUZZO, CASSEFORME E ACCIAIO PER CEMENTO ARMATO</b>			
	I prezzi verranno applicati contabilizzando il volume di conglomerato calcolato, nei limiti dell'ordinato, in base alle dimensioni effettive quali risulteranno ad opera finita. Tutte le opere in conglomerato cementizio saranno misurate sul vivo, esclusi cioè gli intonaci. Saranno detratti nel computo tutti i vani, vuoti o tracce che abbiano sezioni minime superiori a mq 0,20. Sarà inoltre detratto il volume occupato da altre strutture inserite nei getti, escluso l'acciaio di armatura, o formanti oggetto di valutazione separata.			
	Nei prezzi sono compensati tutti gli oneri di provvista dei materiali e di mano d'opera, di confezione e di lavorazione secondo quanto prescritto, nonché l'onere per l'inumidimento delle superfici esterne per tutto il tempo che sarà prescritto dalla Direzione dei Lavori.			
	L'impiego di casseforme, sia metalliche che di legname, sia rette che centinate, utilizzate nei getti di travi di fondazione, plinti, cordoli, baggioli, blocchi, pilastri, pareti, travi e solette, sarà compensato corrispondendo gli appositi compensi addizionali previsti in elenco. Nei compensi sono compresi: il banchinaggio, i sostegni, le stampelle, le fasce, i chiodi, i tiranti, il montaggio e lo smontaggio, lo sfrido ed ogni altra opera ed accessorio occorrente.			
	Le casseforme si valutano secondo le superfici effettive, sviluppate al vivo delle strutture da gettare. Con tale valutazione si intendono compensate anche la piccola puntellatura e le armature di sostegno di altezza non superiore a 4,00 m, per altezze superiori si applica l'apposito sovrapprezzo.			
	Nei tratti di pareti costruite a ridosso del terreno o di manufatti preesistenti, l'impiego delle casseforme sarà compensato applicando gli appositi compensi alla superficie effettiva in vista di pareti esterne.			
	Nei prezzi previsti per la lavorazione e la posa in opera delle armature di acciaio, nonché la rete elettrosaldata, nelle strutture in conglomerato cementizio, sono valutati e compensati gli oneri di taglio, piegatura, sagomatura, posa in opera, fornitura e legatura con il filo di ferro o saldatura, perdita, sfrido, ecc.			
	Il peso dell'acciaio tondo per l'armatura del conglomerato cementizio, sia esso del tipo B450C o B450A, nonché la rete elettrosaldata, verrà determinato mediante il peso teorico corrispondente ai vari diametri effettivamente prescritti, trascurando le quantità superiori alle prescrizioni e le sovrapposizioni. Il peso dell'acciaio in ogni caso verrà determinato con mezzi analitici ordinari, misurando cioè lo sviluppo lineare effettivo di ogni barra (segnando le sagomature e uncinate) e moltiplicando per il peso unitario dato dalle tabelle ufficiali dell'UNI.			
	Il tondino sarà fornito e dato in opera nelle casseforme dopo aver subito tutte le piegature, sagomature e legature ordinate dalla Direzione dei Lavori, in modo tale che la posizione coincida rigorosamente con quella fissata nei disegni esecutivi.			
	<b>TUBAZIONI</b>			
	Per la fornitura in opera di tubazioni sono previsti in elenco appositi prezzi relativi al tipo di materiale impiegato.			
	Tali prezzi saranno applicati allo sviluppo effettivo, misurato sull'asse, e per ogni millimetro di diametro esterno delle tubazioni montate in opera. La valutazione delle tubazioni sarà fatta a m misurato lungo l'asse della tubazione, senza cioè tener conto delle compenetrazioni.			
	Nella valutazione delle tubazioni si intendono compresi i raccordi, le staffe e la connessione agli organi di misura e di intercettazione se necessaria. In caso risultasse necessaria l'esecuzione di blocchi di ancoraggio, il costo per tali opere dovrà essere computato a parte.			
		<b>U.M</b>	<b>€</b>	<b>% Mdo</b>
<b>C02.001</b>	<b>SCAVI, RINTERRI E RINFIANCHI</b>			
C02.001.005	Scavo a sezione obbligatoria, fino alla profondità di 2 m, compresa l'estrazione e l'aggotto di eventuali acque nonché la rimozione di arbusti, ceppaie e trovanti di dimensione non superiore a 0,25 mc, fino ad un battente massimo di 20 cm, il carico su mezzi di trasporto e l'allontanamento del materiale scavato fino ad un massimo di 1.500 m:			
C02.001.005.a	in rocce sciolte (argilla, sabbia, ghiaia, terreno vegetale e simili)	mc	<b>6,80</b>	38
C02.001.005.b	in roccia alterata	mc	<b>12,82</b>	38
C02.001.005.c	in roccia compatta, senza uso di mine, con l'ausilio di mezzi di demolizione meccanica compreso l'incidenza dello scavo oltre la sezione di calcolo	mc	<b>87,78</b>	33
C02.001.010	Sovrapprezzo allo scavo a sezione obbligatoria per ogni metro o frazione di metro di maggiore profondità oltre 2 m:			
C02.001.010.a	in rocce sciolte (argilla, sabbia, ghiaia, terreno vegetale e simili)	mc	<b>0,53</b>	38
C02.001.010.b	in roccia alterata	mc	<b>1,21</b>	38
C02.001.010.c	in roccia compatta, senza uso di mine, con l'ausilio di mezzi di demolizione meccanica compreso l'incidenza dello scavo oltre la sezione di calcolo	mc	<b>8,30</b>	33
C02.001.015	Sottofondo eseguito per letto di posa di tubazioni, costituito da uno strato di 15 cm di sabbia di cava lavata, in opera compreso ogni onere per trasporto, stesura e regolarizzazione del fondo dello scavo mediante mezzi meccanici ed eventuale rinfianco attorno alle tubazioni; per mc di sabbia	mc	<b>35,25</b>	9

C02.001.020	Rinterro della fossa aperta per la posa delle tubazioni con materie provenienti dagli scavi, compresa rinalzata e prima ricopertura, riempimento successivo a strati ben spianati e formazione sopra il piano di campagna del colmo di altezza sufficiente a compensare l'eventuale assestamento, ripristino e formazione dei fossetti superficiali di scolo, compreso anche i necessari ricarichi	mc	2,07	54
C02.001.025	Rinfiamento di tubazioni e pozzetti con magrone di calcestruzzo dosato a 200 kg/mc, compreso lo spargimento a mano, la vibrazione e quant'altro necessario per dare un'opera eseguita a perfetta regola d'arte con esclusione di eventuali armature	mc	106,31	21
C02.004	<b>TUBAZIONI PER ACQUEDOTTI</b>			
C02.004.005	Tubi in ghisa sferoidale per condotte d'acqua, per pressioni di esercizio secondo serie classe 40 bar per DN 60 ÷ 300, classe 30 bar per DN 350 ÷ 600 e classe 25 bar per DN 700 ÷ 1000, conformi alla norma UNI EN 545, rivestiti esternamente con un primo strato di lega di zinco-alluminio e rame applicato per metallizzazione di almeno 400 g/mq ed uno strato di finitura con pittura monocomponente acrilica-pvcd in emulsione acquosa, internamente con malta di cemento d'altoforno conforme alla EN197-1, ottenuta con acqua potabile secondo direttiva comunitaria 98/83/EC e applicata per centrifugazione, con giunto automatico standard secondo norma UNI 9163, materiali conformi al D.M. 174 Ministero della Salute del 6/4/2004, compresi gli eventuali spostamenti longitudinali nel cavo per intralcio di qualsiasi genere, la fornitura dei materiali per le giunzioni e l'esecuzione delle medesime, l'esecuzione delle prove idrauliche, il lavaggio e la disinfezione; esclusi gli scavi, rinfiamenti e rinterri:			
C02.004.005.a	diametro di 60 mm	m	70,91	6
C02.004.005.b	diametro di 80 mm	m	77,86	6
C02.004.005.c	diametro di 100 mm	m	79,25	7
C02.004.005.d	diametro di 125 mm	m	105,83	6
C02.004.005.e	diametro di 150 mm	m	113,70	6
C02.004.005.f	diametro di 200 mm	m	157,27	5
C02.004.005.g	diametro di 250 mm	m	210,71	4
C02.004.005.h	diametro di 300 mm	m	253,60	5
C02.004.005.i	diametro di 350 mm	m	343,16	4
C02.004.005.j	diametro di 400 mm	m	387,47	4
C02.004.005.k	diametro di 450 mm	m	480,96	4
C02.004.005.l	diametro di 500 mm	m	539,15	5
C02.004.005.m	diametro di 600 mm	m	680,25	4
C02.004.005.n	diametro di 700 mm	m	983,32	4
C02.004.005.o	diametro di 800 mm	m	1.222,95	3
C02.004.005.p	diametro di 900 mm	m	1.496,79	3
C02.004.005.q	diametro di 10 mm	m	1.675,59	3
C02.004.010	Tubi in ghisa sferoidale, con caratteristiche meccaniche ed esigenze funzionali conformi alla norma UNI EN 545 e caratteristiche dimensionali conformi alla norma UNI EN 805, con estremità a bicchiere compatibile con i tubi in pvc e polietilene, con giunto automatico, con guarnizione in EPDM, conforme alla norma EN 681-1, rivestiti internamente con resina termoplastica spessore minimo 300 µ ed esternamente con un primo strato di lega di zinco-alluminio e rame applicato per metallizzazione di almeno 400 g/mq ed uno strato di finitura con pittura monocomponente acrilica-pvcd in emulsione acquosa; materiali conformi al D.M. 174 Ministero della Salute del 6/4/2004, pressione di funzionamento ammissibile (PFA) non inferiore a 25 bar, compresi gli eventuali spostamenti longitudinali nel cavo per intralcio di qualsiasi genere, la fornitura dei materiali per le giunzioni e l'esecuzione delle medesime, l'esecuzione delle prove idrauliche, il lavaggio e la disinfezione; esclusi gli scavi, rinfiamenti e rinterri:			
C02.004.010.a	diametro esterno 75 mm	m	65,11	8
C02.004.010.b	diametro esterno 90 mm	m	69,39	7
C02.004.010.c	diametro esterno 110 mm	m	75,96	7
C02.004.010.d	diametro esterno 125 mm	m	96,79	6
C02.004.010.e	diametro esterno 160 mm	m	116,82	6
C02.004.015	Tubi in ghisa sferoidale per condotte in pressione, conformi alla norma UNI EN 545, rivestiti esternamente in polietilene coestruso per terreni corrosivi (EN 146228) e internamente con malta di cemento d'altoforno ottenuta con acqua potabile secondo direttiva comunitaria 98/83/EC, applicata per centrifugazione, con giunto automatico standard secondo norma UNI 9163, materiali conformi al D.M. 174 Ministero della Salute del 6/4/2004, compresi gli eventuali spostamenti longitudinali nel cavo per intralcio di qualsiasi genere, la fornitura dei materiali per le giunzioni e l'esecuzione delle medesime, l'esecuzione delle prove idrauliche, il lavaggio e la disinfezione; esclusi gli scavi, rinfiamenti e rinterri:			
C02.004.015.a	diametro 80 mm	m	141,23	3
C02.004.015.b	diametro 100 mm	m	150,44	4
C02.004.015.c	diametro 125 mm	m	167,76	3
C02.004.015.d	diametro 150 mm	m	178,55	3
C02.004.015.e	diametro 200 mm	m	244,13	3
C02.004.015.f	diametro 250 mm	m	318,02	3

C02.004.015.g	diametro 300 mm	m	<b>405,06</b>	3
C02.004.015.h	diametro 350 mm	m	<b>520,35</b>	2
C02.004.015.i	diametro 400 mm	m	<b>620,56</b>	2
C02.004.015.j	diametro 500 mm	m	<b>820,84</b>	2
	Tubi in acciaio senza saldatura FM-ERW a norma UNI EN 10255 per acqua, zincati con estremità filettate, serie leggera, compresi i raccordi e pezzi speciali, collegati a mezzo di manicotti, esclusi gli scavi, rinfianchi e rinterri:			
C02.004.020	rivestimento esterno in doppio strato rinforzato di polietilene estruso a norma UNI 9099:			
C02.004.020.a	diametro 3/4"	m	<b>13,51</b>	18
C02.004.020.b	diametro 1"	m	<b>16,89</b>	14
C02.004.020.c	diametro 1 1/4"	m	<b>19,89</b>	13
C02.004.020.d	diametro 1 1/2"	m	<b>22,69</b>	12
C02.004.020.e	diametro 2"	m	<b>29,61</b>	10
C02.004.020.f	diametro 2 1/2"	m	<b>36,05</b>	10
C02.004.020.g	diametro 3"	m	<b>45,74</b>	8
C02.004.020.h	diametro 4"	m	<b>67,63</b>	7
C02.004.025	rivestimento esterno in triplo strato rinforzato di polietilene estruso a norma UNI 9099:			
C02.004.025.a	diametro 3/4"	m	<b>14,17</b>	18
C02.004.025.b	diametro 1"	m	<b>17,67</b>	14
C02.004.025.c	diametro 1 1/4"	m	<b>20,79</b>	12
C02.004.025.d	diametro 1 1/2"	m	<b>23,72</b>	12
C02.004.025.e	diametro 2"	m	<b>30,96</b>	10
C02.004.025.f	diametro 2 1/2"	m	<b>37,65</b>	9
C02.004.025.g	diametro 3"	m	<b>47,77</b>	8
C02.004.025.h	diametro 4"	m	<b>70,88</b>	7
	Tubi in polietilene ad alta densità PE 100 a norma UNI EN 12201 per condotte d'acqua potabile e da potabilizzare, rispondenti alle norme igienico sanitarie del Ministero della Sanità relative ai manufatti per liquidi alimentari, compresi i raccordi e pezzi speciali di qualsiasi tipo, collegati a mezzo di giunti rapidi o saldatura di testa e quanto altro necessario per dare l'opera finita, sono esclusi gli scavi, rinfianchi e rinterri:			
C02.004.035	per pressioni SDR 11 (PN16):			
C02.004.035.a	diametro di 75 mm	m	<b>14,64</b>	26
C02.004.035.b	diametro di 90 mm	m	<b>19,60</b>	22
C02.004.035.c	diametro di 110 mm	m	<b>27,35</b>	18
C02.004.035.d	diametro di 125 mm	m	<b>36,09</b>	18
C02.004.035.e	diametro di 140 mm	m	<b>42,15</b>	17
C02.004.035.f	diametro di 160 mm	m	<b>52,64</b>	14
C02.004.035.g	diametro di 180 mm	m	<b>64,24</b>	12
C02.004.035.h	diametro di 200 mm	m	<b>77,15</b>	10
C02.004.035.i	diametro di 250 mm	m	<b>114,59</b>	8
C02.004.035.j	diametro di 280 mm	m	<b>141,65</b>	7
C02.004.035.k	diametro di 315 mm	m	<b>177,42</b>	6
C02.004.035.l	diametro di 355 mm	m	<b>223,58</b>	6
C02.004.035.m	diametro di 400 mm	m	<b>283,65</b>	6
C02.004.035.n	diametro di 450 mm	m	<b>356,06</b>	6
C02.004.035.o	diametro di 500 mm	m	<b>436,85</b>	5
C02.004.040	per pressioni SDR 7,4 (PN25):			
C02.004.040.a	diametro di 50 mm	m	<b>10,87</b>	28
C02.004.040.b	diametro di 63 mm	m	<b>15,11</b>	22
C02.004.040.c	diametro di 75 mm	m	<b>18,80</b>	20
C02.004.040.d	diametro di 90 mm	m	<b>25,38</b>	17
C02.004.040.e	diametro di 110 mm	m	<b>36,24</b>	14
C02.004.040.f	diametro di 125 mm	m	<b>47,31</b>	14
C02.004.040.g	diametro di 140 mm	m	<b>55,89</b>	13
C02.004.040.h	diametro di 160 mm	m	<b>70,17</b>	10
C02.004.040.i	diametro di 180 mm	m	<b>86,42</b>	9
C02.004.040.j	diametro di 200 mm	m	<b>104,75</b>	8
C02.004.040.k	diametro di 250 mm	m	<b>157,86</b>	6
C02.004.040.l	diametro di 280 mm	m	<b>195,98</b>	5
C02.004.040.m	diametro di 315 mm	m	<b>246,24</b>	5
C02.004.040.n	diametro di 355 mm	m	<b>310,48</b>	4

	Tubi in polietilene ad alta densità PE 100 RC ad elevata resistenza alla crescita lenta della frattura, colore nero con bande coestruse azzurre, conforme alle norme UNI EN 12201, per condotte d'approvvigionamento idrico, rispondente alle norme igienico sanitarie del Ministero della Sanità relative ai manufatti per liquidi in pressione, in opera compresi i raccordi e pezzi speciali di qualsiasi tipo, collegati a mezzo di giunti rapidi o saldatura di testa e quanto altro necessario per dare l'opera finita, sono esclusi gli scavi, rinfianchi e rinterri:			
C02.004.045	per pressioni SDR 17 (PN 10):			
C02.004.045.a	diametro nominale di 50 mm, spessore 3 mm	m	<b>7,95</b>	38
C02.004.045.b	diametro nominale di 63 mm, spessore 3,8 mm	m	<b>10,50</b>	32
C02.004.045.c	diametro nominale di 75 mm, spessore 4,5 mm	m	<b>12,40</b>	30
C02.004.045.d	diametro nominale di 90 mm, spessore 5,4 mm	m	<b>16,41</b>	26
C02.004.045.e	diametro nominale di 110 mm, spessore 6,6 mm	m	<b>22,38</b>	22
C02.004.045.f	diametro nominale di 125 mm, spessore 7,4 mm	m	<b>29,37</b>	22
C02.004.045.g	diametro nominale di 140 mm, spessore 8,3 mm	m	<b>34,21</b>	21
C02.004.045.h	diametro nominale di 160 mm, spessore 9,5 mm	m	<b>42,08</b>	18
C02.004.045.i	diametro nominale di 180 mm, spessore 10,7 mm	m	<b>50,85</b>	15
C02.004.045.j	diametro nominale di 200 mm, spessore 11,9 mm	m	<b>60,68</b>	14
C02.004.045.k	diametro nominale di 225 mm, spessore 13,4 mm	m	<b>74,57</b>	12
C02.004.045.l	diametro nominale di 250 mm, spessore 14,8 mm	m	<b>88,84</b>	10
C02.004.045.m	diametro nominale di 280 mm, spessore 16,6 mm	m	<b>109,63</b>	9
C02.004.045.n	diametro nominale di 315 mm, spessore 18,7 mm	m	<b>136,68</b>	8
C02.004.045.o	diametro nominale di 355 mm, spessore 21,1 mm	m	<b>172,47</b>	7
C02.004.045.p	diametro nominale di 400 mm, spessore 23,7 mm	m	<b>218,13</b>	7
C02.004.045.q	diametro nominale di 450 mm, spessore 26,7 mm	m	<b>272,89</b>	7
C02.004.045.r	diametro nominale di 500 mm, spessore 29,7 mm	m	<b>334,71</b>	6
C02.004.050	per pressioni SDR 11 (PN 16):			
C02.004.050.a	diametro nominale di 32 mm, spessore 3 mm	m	<b>5,69</b>	44
C02.004.050.b	diametro nominale di 40 mm, spessore 3,7 mm	m	<b>7,36</b>	38
C02.004.050.c	diametro nominale di 50 mm, spessore 4,6 mm	m	<b>9,67</b>	32
C02.004.050.d	diametro nominale di 63 mm, spessore 5,8 mm	m	<b>13,28</b>	26
C02.004.050.e	diametro nominale di 75 mm, spessore 6,8 mm	m	<b>15,71</b>	24
C02.004.050.f	diametro nominale di 90 mm, spessore 8,2 mm	m	<b>21,29</b>	20
C02.004.050.g	diametro nominale di 110 mm, spessore 10 mm	m	<b>29,57</b>	17
C02.004.050.h	diametro nominale di 125 mm, spessore 11,4 mm	m	<b>38,92</b>	17
C02.004.050.i	diametro nominale di 140 mm, spessore 12,7 mm	m	<b>45,46</b>	15
C02.004.050.j	diametro nominale di 160 mm, spessore 14,6 mm	m	<b>56,86</b>	13
C02.004.050.k	diametro nominale di 180 mm, spessore 16,6 mm	m	<b>69,72</b>	11
C02.004.050.l	diametro nominale di 200 mm, spessore 18,2 mm	m	<b>83,93</b>	10
C02.004.050.m	diametro nominale di 225 mm, spessore 20,5 mm	m	<b>103,86</b>	9
C02.004.050.n	diametro nominale di 250 mm, spessore 22,7 mm	m	<b>125,13</b>	7
C02.004.050.o	diametro nominale di 280 mm, spessore 25,4 mm	m	<b>154,90</b>	6
C02.004.050.p	diametro nominale di 315 mm, spessore 28,6 mm	m	<b>193,90</b>	6
C02.004.050.q	diametro nominale di 355 mm, spessore 32,2 mm	m	<b>244,78</b>	6
C02.004.050.r	diametro nominale di 400 mm, spessore 36,3 mm	m	<b>310,80</b>	6
C02.004.050.s	diametro nominale di 450 mm, spessore 40,9 mm	m	<b>390,12</b>	5
C02.004.050.t	diametro nominale di 500 mm, spessore 45,4 mm	m	<b>478,90</b>	5
C02.004.055	per pressioni SDR 7,4 (PN 25):			
C02.004.055.a	diametro nominale di 32 mm, spessore 4,4 mm	m	<b>6,59</b>	38
C02.004.055.b	diametro nominale di 40 mm, spessore 5,5 mm	m	<b>8,75</b>	31
C02.004.055.c	diametro nominale di 50 mm, spessore 6,9 mm	m	<b>11,97</b>	26
C02.004.055.d	diametro nominale di 63 mm, spessore 8,6 mm	m	<b>16,82</b>	20
C02.004.055.e	diametro nominale di 75 mm, spessore 10,3 mm	m	<b>20,30</b>	18
C02.004.055.f	diametro nominale di 90 mm, spessore 12,3 mm	m	<b>27,69</b>	15
C02.004.055.g	diametro nominale di 110 mm, spessore 15,1 mm	m	<b>39,41</b>	13
C02.004.055.h	diametro nominale di 125 mm, spessore 17,1 mm	m	<b>51,36</b>	13
C02.004.055.i	diametro nominale di 140 mm, spessore 19,2 mm	m	<b>60,61</b>	12
C02.004.055.j	diametro nominale di 160 mm, spessore 21,9 mm	m	<b>76,31</b>	10
C02.004.055.k	diametro nominale di 180 mm, spessore 24,6 mm	m	<b>94,21</b>	8
C02.004.055.l	diametro nominale di 200 mm, spessore 27,4 mm	m	<b>114,39</b>	7
C02.004.055.m	diametro nominale di 225 mm, spessore 30,8 mm	m	<b>142,22</b>	6
C02.004.055.n	diametro nominale di 250 mm, spessore 34,2 mm	m	<b>172,88</b>	5
C02.004.055.o	diametro nominale di 280 mm, spessore 38,3 mm	m	<b>214,86</b>	5

C02.004.055.p	diametro nominale di 315 mm, spessore 43,1 mm	m	<b>269,83</b>	4
C02.004.055.q	diametro nominale di 355 mm, spessore 48,5 mm	m	<b>364,92</b>	9
C02.004.055.r	diametro nominale di 400 mm, spessore 48,5 mm	m	<b>432,76</b>	4
C02.004.055.s	diametro nominale di 450 mm, spessore 61,5 mm	m	<b>544,06</b>	3
	Tubi in pvc-u rigido per condotte in pressione di acqua potabile, secondo norma UNI EN 1452, con anello di giunzione in materiale elastomerico inamovibile, conforme alla norma UNI EN 681-1. Compresi gli eventuali spostamenti longitudinali nel cavo per intralcio di qualsiasi genere, la fornitura dei materiali per le giunzioni e l'esecuzione delle medesime, l'esecuzione delle prove idrauliche, il lavaggio e la disinfezione; sono esclusi la fornitura di pezzi speciali, gli scavi, rinfianchi e rinterrati:			
C02.004.060	per pressioni SDR 26 (PN 10):			
C02.004.060.a	diametro di 110 mm, spessore 4,2 mm	m	<b>17,71</b>	34
C02.004.060.b	diametro di 125 mm, spessore 4,8 mm	m	<b>20,86</b>	30
C02.004.060.c	diametro di 140 mm, spessore 5,4 mm	m	<b>25,01</b>	28
C02.004.060.d	diametro di 160 mm, spessore 6,2 mm	m	<b>30,15</b>	25
C02.004.060.e	diametro di 180 mm, spessore 6,9 mm	m	<b>36,93</b>	21
C02.004.060.f	diametro di 200 mm, spessore 7,7 mm	m	<b>41,83</b>	19
C02.004.060.g	diametro di 225 mm, spessore 8,6 mm	m	<b>50,07</b>	17
C02.004.060.h	diametro di 250 mm, spessore 9,6 mm	m	<b>59,71</b>	15
C02.004.060.i	diametro di 280 mm, spessore 10,7 mm	m	<b>76,25</b>	13
C02.004.060.j	diametro di 315 mm, spessore 12,1 mm	m	<b>90,57</b>	12
C02.004.060.k	diametro di 355 mm, spessore 13,6 mm	m	<b>124,25</b>	10
C02.004.060.l	diametro di 400 mm, spessore 15,3 mm	m	<b>150,18</b>	11
C02.004.060.m	diametro di 450 mm, spessore 17,2 mm	m	<b>167,97</b>	13
C02.004.060.n	diametro di 500 mm, spessore 19,1 mm	m	<b>242,05</b>	12
C02.004.065	per pressioni SDR 13,6 (PN 20):			
C02.004.065.a	diametro di 110 mm, spessore 8,1 mm	m	<b>25,44</b>	23
C02.004.065.b	diametro di 125 mm, spessore 9,2 mm	m	<b>31,07</b>	21
C02.004.065.c	diametro di 140 mm, spessore 10,3 mm	m	<b>37,39</b>	19
C02.004.065.d	diametro di 160 mm, spessore 11,8 mm	m	<b>46,24</b>	16
C02.004.065.e	diametro di 180 mm, spessore 13,3 mm	m	<b>58,05</b>	14
C02.004.065.f	diametro di 200 mm, spessore 14,7 mm	m	<b>67,16</b>	12
C02.004.065.g	diametro di 225 mm, spessore 16,6 mm	m	<b>81,98</b>	10
C02.007	<b>APPARECCHIATURE IDRAULICHE PER ACQUEDOTTI</b>			
	Saracinesca in ghisa sferoidale fornita e posta in opera, conforme alla norma UNI EN 1074, a corpo ovale con otturatore rivestito in elastomero e protezione esterna ed interna con resine epossidiche (EN 14901), materiali conformi al D.M. 174 Ministero della Salute del 6/4/2004, flangiatura EN 1092-2, PN 10/16:			
C02.007.005	manuale con volantino:			
C02.007.005.a	diametro 50 mm	cad	<b>213,53</b>	5
C02.007.005.b	diametro 65 mm	cad	<b>232,69</b>	4
C02.007.005.c	diametro 80 mm	cad	<b>253,48</b>	4
C02.007.005.d	diametro 100 mm	cad	<b>315,23</b>	6
C02.007.005.e	diametro 125 mm	cad	<b>404,54</b>	5
C02.007.005.f	diametro 150 mm	cad	<b>449,06</b>	4
C02.007.005.g	diametro 200 mm	cad	<b>1.033,47</b>	2
C02.007.005.h	diametro 250 mm	cad	<b>1.432,08</b>	2
C02.007.005.i	diametro 300 mm	cad	<b>1.959,86</b>	2
C02.007.010	motorizzata con attuatore elettrico standard trifase 400 V - 50 Hz:			0
C02.007.010.a	diametro 65 mm	cad	<b>2.198,34</b>	1
C02.007.010.b	diametro 80 mm	cad	<b>2.208,02</b>	1
C02.007.010.c	diametro 100 mm	cad	<b>2.877,64</b>	1
C02.007.010.d	diametro 125 mm	cad	<b>2.951,18</b>	1
C02.007.010.e	diametro 150 mm	cad	<b>3.008,59</b>	1
C02.007.010.f	diametro 200 mm	cad	<b>4.793,11</b>	1
C02.007.010.g	diametro 250 mm	cad	<b>5.714,48</b>	1
C02.007.010.h	diametro 300 mm	cad	<b>6.758,39</b>	1
	Saracinesca in ghisa sferoidale fornita e posta in opera, conforme alla norma UNI EN 1074, a corpo piatto con otturatore rivestito in elastomero e protezione esterna ed interna con resine epossidiche (EN14901). Materiali conformi al D.M. 174 Ministero della Salute del 6/4/2004, scartamento ISO 5752-14, flangiatura EN 1092-2, PN 10/16:			
C02.007.015	manuale con volantino:			
C02.007.015.a	diametro 50 mm	cad	<b>210,39</b>	5
C02.007.015.b	diametro 65 mm	cad	<b>240,67</b>	4

C02.007.015.c	diametro 80 mm	cad	<b>250,34</b>	4
C02.007.015.d	diametro 100 mm	cad	<b>310,57</b>	6
C02.007.015.e	diametro 125 mm	cad	<b>399,88</b>	5
C02.007.015.f	diametro 150 mm	cad	<b>449,06</b>	4
C02.007.015.g	diametro 200 mm	cad	<b>920,25</b>	3
C02.007.015.h	diametro 250 mm	cad	<b>1.331,58</b>	2
C02.007.015.i	diametro 300 mm	cad	<b>1.854,97</b>	2
C02.007.015.j	diametro 350 mm	cad	<b>3.015,72</b>	1
C02.007.015.k	diametro 400 mm	cad	<b>4.755,62</b>	1
C02.007.020	motorizzata con attuatore elettrico standard trifase 400 V - 50 Hz:			
C02.007.020.a	diametro 65 mm	cad	<b>2.198,34</b>	1
C02.007.020.b	diametro 80 mm	cad	<b>2.208,02</b>	1
C02.007.020.c	diametro 100 mm	cad	<b>2.877,64</b>	1
C02.007.020.d	diametro 125 mm	cad	<b>2.939,89</b>	1
C02.007.020.e	diametro 150 mm	cad	<b>2.992,12</b>	1
C02.007.020.f	diametro 200 mm	cad	<b>4.761,56</b>	1
C02.007.020.g	diametro 250 mm	cad	<b>6.436,17</b>	1
C02.007.020.h	diametro 300 mm	cad	<b>6.962,79</b>	1
C02.007.020.i	diametro 350 mm	cad	<b>7.155,84</b>	1
C02.007.020.j	diametro 400 mm	cad	<b>10.094,37</b>	
	Valvola a farfalla per intercettazione fornita e posta in opera, con corpo e disco in ghisa sferoidale (EN 1074), predisposta per la motorizzazione, rivestimento interno ed esterno con vernice epossidica 250 µ (EN 14901), movimento di chiusura a doppia eccentricità, dotata di meccanismo di manovra manuale con volantino, guarnizione del disco in EPDM con tenuta bidirezionale, albero di manovra in acciaio inossidabile con tenuta a mezzo di guarnizioni toroidali in EPDM, doppia flangia forata, grado di protezione IP 68, materiali conformi al D.M. 174 Ministero della Salute del 6/4/2004:			
C02.007.025	flange forate PN 10:			
C02.007.025.a	diametro 150 mm	cad	<b>1.728,68</b>	1
C02.007.025.b	diametro 200 mm	cad	<b>1.929,41</b>	2
C02.007.025.c	diametro 250 mm	cad	<b>2.168,57</b>	2
C02.007.025.d	diametro 300 mm	cad	<b>2.411,46</b>	2
C02.007.025.e	diametro 350 mm	cad	<b>2.916,63</b>	2
C02.007.025.f	diametro 400 mm	cad	<b>3.207,78</b>	2
C02.007.025.g	diametro 450 mm	cad	<b>4.216,60</b>	2
C02.007.025.h	diametro 500 mm	cad	<b>4.223,33</b>	2
C02.007.025.i	diametro 600 mm	cad	<b>5.519,22</b>	2
C02.007.025.j	diametro 700 mm	cad	<b>7.731,76</b>	1
C02.007.025.k	diametro 800 mm	cad	<b>9.813,77</b>	1
C02.007.030	flange forate PN 16:			
C02.007.030.a	diametro 150 mm	cad	<b>1.728,68</b>	1
C02.007.030.b	diametro 200 mm	cad	<b>1.936,12</b>	2
C02.007.030.c	diametro 250 mm	cad	<b>2.192,97</b>	2
C02.007.030.d	diametro 300 mm	cad	<b>2.561,85</b>	2
C02.007.030.e	diametro 350 mm	cad	<b>3.166,95</b>	2
C02.007.030.f	diametro 400 mm	cad	<b>3.530,46</b>	2
C02.007.030.g	diametro 450 mm	cad	<b>4.476,13</b>	2
C02.007.030.h	diametro 500 mm	cad	<b>4.692,04</b>	2
C02.007.030.i	diametro 600 mm	cad	<b>7.023,26</b>	1
C02.007.030.j	diametro 700 mm	cad	<b>8.939,48</b>	1
C02.007.030.k	diametro 800 mm	cad	<b>13.449,94</b>	1
C02.007.035	flange forate PN 25:			
C02.007.035.a	diametro 150 mm	cad	<b>1.792,25</b>	1
C02.007.035.b	diametro 200 mm	cad	<b>2.182,53</b>	2
C02.007.035.c	diametro 250 mm	cad	<b>2.481,54</b>	2
C02.007.035.d	diametro 300 mm	cad	<b>3.011,13</b>	2
C02.007.035.e	diametro 350 mm	cad	<b>3.886,63</b>	2
C02.007.035.f	diametro 400 mm	cad	<b>4.532,71</b>	1
C02.007.035.g	diametro 450 mm	cad	<b>6.079,18</b>	1
C02.007.035.h	diametro 500 mm	cad	<b>6.890,22</b>	1
C02.007.035.i	diametro 600 mm	cad	<b>9.333,48</b>	1
C02.007.035.j	diametro 700 mm	cad	<b>14.621,17</b>	1
C02.007.035.k	diametro 800 mm	cad	<b>20.096,87</b>	1



	Idrovalvola in ghisa sferoidale a membrana fornita e posta in opera, a flusso avviato, rivestita con vernice epossidica spessore min. 250 µ (EN 14901), sede di tenuta in acciaio inox AISI 316, membrana in NBR rinforzata in nylon, viteria acciaio inox A2, unità controllo circuito pilotaggio in acciaio inox A2, filtro del cestello in AISI 316, velocità di azionamento regolabili, conforme EN 1074, flangiatura EN 1092-2, collaudo ISO 5208 e UNI 6884, materiali conformi al D.M. 174 Ministero della Salute del 6/4/2004:				
C02.007.040	per riduzione e stabilizzazione della pressione di valle:				
C02.007.040.a	diametro 50 mm	cad	2.210,67	1	
C02.007.040.b	diametro 65 mm	cad	2.203,85	1	
C02.007.040.c	diametro 80 mm	cad	2.319,10	1	
C02.007.040.d	diametro 100 mm	cad	2.614,65	1	
C02.007.040.e	diametro 125 mm	cad	3.176,60	1	
C02.007.040.f	diametro 150 mm	cad	3.527,08	1	
C02.007.040.g	diametro 200 mm	cad	4.743,11	1	
C02.007.040.h	diametro 250 mm	cad	7.973,70		
C02.007.040.i	diametro 300 mm	cad	11.838,28		
C02.007.040.j	diametro 350 mm	cad	13.746,87		
C02.007.040.k	diametro 400 mm	cad	21.108,39		
C02.007.040.l	diametro 500 mm	cad	27.264,22		
C02.007.040.m	diametro 600 mm	cad	31.411,48		
C02.007.040.n	diametro 700 mm	cad	44.543,43		
C02.007.045	per riduzione e sostegno della pressione di monte:				
C02.007.045.a	diametro 50 mm	cad	2.271,86	1	
C02.007.045.b	diametro 65 mm	cad	2.324,15	1	
C02.007.045.c	diametro 80 mm	cad	2.385,55	1	
C02.007.045.d	diametro 100 mm	cad	2.761,21	1	
C02.007.045.e	diametro 125 mm	cad	3.308,16	1	
C02.007.045.f	diametro 150 mm	cad	3.608,62	1	
C02.007.045.g	diametro 200 mm	cad	4.842,74	1	
C02.007.045.h	diametro 250 mm	cad	7.937,73		
C02.007.045.i	diametro 300 mm	cad	12.073,42		
C02.007.045.j	diametro 350 mm	cad	13.909,34		
C02.007.045.k	diametro 400 mm	cad	21.244,11		
C02.007.045.l	diametro 500 mm	cad	27.257,09		
C02.007.045.m	diametro 600 mm	cad	32.624,58		
C02.007.045.n	diametro 700 mm	cad	44.149,74		
C02.007.050	per limitazione e regolazione della portata:				
C02.007.050.a	diametro 50 mm	cad	2.832,05		
C02.007.050.b	diametro 65 mm	cad	2.842,28		
C02.007.050.c	diametro 80 mm	cad	2.985,74		
C02.007.050.d	diametro 100 mm	cad	3.464,76	1	
C02.007.050.e	diametro 125 mm	cad	4.032,79	1	
C02.007.050.f	diametro 150 mm	cad	4.218,73	1	
C02.007.050.g	diametro 200 mm	cad	5.741,73	1	
C02.007.050.h	diametro 250 mm	cad	8.714,86		
C02.007.050.i	diametro 300 mm	cad	12.814,28		
C02.007.050.j	diametro 350 mm	cad	14.865,80		
C02.007.050.k	diametro 400 mm	cad	22.342,36		
C02.007.050.l	diametro 500 mm	cad	28.561,03		
C02.007.050.m	diametro 600 mm	cad	32.941,88		
C02.007.055	per controllo livello a galleggiante ON-OFF:				
C02.007.055.a	diametro 50 mm	cad	2.681,15		
C02.007.055.b	diametro 65 mm	cad	2.714,43		
C02.007.055.c	diametro 80 mm	cad	2.851,58		
C02.007.055.d	diametro 100 mm	cad	3.221,87	1	
C02.007.055.e	diametro 125 mm	cad	3.798,07	1	
C02.007.055.f	diametro 150 mm	cad	4.058,53	1	
C02.007.055.g	diametro 200 mm	cad	5.242,00	1	
C02.007.055.h	diametro 250 mm	cad	8.455,13		
C02.007.055.i	diametro 300 mm	cad	12.372,53		
C02.007.055.j	diametro 350 mm	cad	14.172,90		
C02.007.055.k	diametro 400 mm	cad	21.466,83		
C02.007.055.l	diametro 500 mm	cad	27.599,30		

C02.007.055.m	diametro 600 mm	cad	31.743,87	
C02.007.055.n	diametro 700 mm	cad	44.581,99	
C02.007.060	per controllo livello costante a galleggiante:			
C02.007.060.a	diametro 50 mm	cad	2.805,79	
C02.007.060.b	diametro 65 mm	cad	2.756,07	
C02.007.060.c	diametro 80 mm	cad	2.923,10	
C02.007.060.d	diametro 100 mm	cad	3.310,65	1
C02.007.060.e	diametro 125 mm	cad	3.935,54	1
C02.007.060.f	diametro 150 mm	cad	4.196,62	1
C02.007.060.g	diametro 200 mm	cad	5.357,45	1
C02.007.060.h	diametro 250 mm	cad	8.733,47	
C02.007.060.i	diametro 300 mm	cad	9.324,36	
C02.007.060.j	diametro 350 mm	cad	14.317,90	
C02.007.060.k	diametro 400 mm	cad	21.563,78	
C02.007.060.l	diametro 500 mm	cad	27.553,10	
C02.007.060.m	diametro 600 mm	cad	31.570,65	
C02.007.060.n	diametro 700 mm	cad	43.448,17	
C02.007.065	per controllo livello piezometrico ON-OFF:			
C02.007.065.a	diametro 50 mm	cad	4.112,42	
C02.007.065.b	diametro 65 mm	cad	4.143,11	
C02.007.065.c	diametro 80 mm	cad	4.221,36	
C02.007.065.d	diametro 100 mm	cad	4.902,23	
C02.007.065.e	diametro 125 mm	cad	5.611,26	
C02.007.065.f	diametro 150 mm	cad	5.738,27	
C02.007.065.g	diametro 200 mm	cad	7.237,91	
C02.007.065.h	diametro 250 mm	cad	10.285,06	
C02.007.065.i	diametro 300 mm	cad	13.672,95	
C02.007.065.j	diametro 350 mm	cad	15.895,54	
C02.007.065.k	diametro 400 mm	cad	22.812,22	
C02.007.065.l	diametro 500 mm	cad	30.113,33	
C02.007.065.m	diametro 600 mm	cad	32.580,54	
C02.007.065.n	diametro 700 mm	cad	66.004,69	
C02.007.070	per controllo livello costante piezometrico:			
C02.007.070.a	diametro 50 mm	cad	3.772,17	
C02.007.070.b	diametro 65 mm	cad	3.845,87	
C02.007.070.c	diametro 80 mm	cad	3.982,50	
C02.007.070.d	diametro 100 mm	cad	4.326,64	1
C02.007.070.e	diametro 125 mm	cad	4.700,89	
C02.007.070.f	diametro 150 mm	cad	5.075,35	
C02.007.070.g	diametro 200 mm	cad	6.732,71	1
C02.007.070.h	diametro 250 mm	cad	10.081,75	
C02.007.070.i	diametro 300 mm	cad	14.101,47	
C02.007.070.j	diametro 350 mm	cad	15.158,08	
C02.007.070.k	diametro 400 mm	cad	16.208,50	
C02.007.070.l	diametro 500 mm	cad	32.710,98	
C02.007.070.m	diametro 600 mm	cad	43.472,40	
C02.007.070.n	diametro 700 mm	cad	66.737,38	
C02.007.075	Sfiati a singola funzione (degasaggio) in ghisa sferoidale forniti e posti in opera, con rivestimento interno ed esterno con vernice epossidica 250 µ, PFA 16-25:			
C02.007.075.a	diametro 3/4", tipo semplice	cad	110,64	6
C02.007.075.b	diametro 1", tipo semplice	cad	110,75	6
C02.007.075.c	diametro 3/4", tipo con nipplo	cad	112,09	6
C02.007.075.d	diametro 1", tipo con nipplo	cad	114,56	6
C02.007.075.e	diametro 3/4", tipo con valvola a sfera	cad	132,37	7
C02.007.075.f	diametro 1", tipo con valvola a sfera	cad	139,91	6
C02.007.075.g	diametro 40 ÷ 65 mm, tipo flangia con nipplo	cad	173,30	6
C02.007.075.h	diametro 40 ÷ 65 mm, tipo flangia con valvola a sfera	cad	195,84	5
C02.007.075.i	diametro 80 mm, tipo flangia con valvola a sfera	cad	213,21	5
C02.007.075.j	diametro 100 mm, tipo flangia con valvola a sfera	cad	245,15	4
C02.007.080	Sfiati a doppia funzione (riempimento - svuotamento) in ghisa sferoidale forniti e posti in opera, con rivestimento interno ed esterno con vernice epossidica 250 µ:			
C02.007.080.a	diametro 50 mm, PN 25	cad	232,83	4
C02.007.080.b	diametro 60 ÷ 65 mm, PN 16	cad	232,83	4

C02.007.080.c	diametro 60 ÷ 65 mm, PN 25	cad	245,54	4
C02.007.080.d	diametro 80 mm, PN 25	cad	371,87	2
C02.007.085	Sfiati a tripla funzione (riempimento - svuotamento - degasaggio) in ghisa sferoidale forniti e posti in opera, con rivestimento interno con vernice epossidica 250 µ:			
C02.007.085.a	diametro 50 ÷ 65 mm, PN 16	cad	362,96	2
C02.007.085.b	diametro 50 mm, PN 25	cad	362,96	2
C02.007.085.c	diametro 60 ÷ 65 mm, PN 25	cad	369,78	2
C02.007.085.d	diametro 80 mm, PN 16	cad	520,08	2
C02.007.085.e	diametro 80 mm, PN 25	cad	520,08	2
C02.007.085.f	diametro 100 mm, PN 16	cad	751,74	2
C02.007.085.g	diametro 100 mm, PN 25	cad	707,09	2
C02.007.085.h	diametro 150 mm, PN 16	cad	760,75	2
C02.007.085.i	diametro 150 mm, PN 25	cad	756,62	2
C02.010	<b>VALVOLE ANTIRIFLUSSO IN PVC</b>			
C02.010.005	Valvola antiriflusso a clapet in PVC fornita e installata in linea, con tenuta fino a 0,5 bar, sistema di giunzione ad incollaggio o a bicchiere, completa di dispositivo di chiusura/apertura manuale, coperchio ispezionabile, guarnizioni e ogni altro accessorio per dare il lavoro finito e a regola d'arte:			
C02.010.005.a	DN 160	cad	237,00	14
C02.010.005.b	DN 200	cad	423,00	12
C02.010.005.c	DN 250	cad	511,00	11
C02.010.005.d	DN 315	cad	750,00	9
C02.010.005.e	DN 400	cad	1.012,00	8
C02.010.005.f	DN 500	cad	2.234,00	6
C02.010.005.g	DN 630	cad	3.467,00	4
C02.010.010	Valvola antiriflusso a clapet di fine linea in PVC con piattello inclinato di 10+/-15° sostituibile, fornita e posta in opera con sistema di fissaggio a bicchiere o innesto su tubazione o flangiata contro parete di scarico, completo di cerniera autopulente e autoallineante, guarnizioni, e ogni altro accessorio per dare il lavoro finito e a regola d'arte:			
C02.010.010.a	DN 160	cad	163,00	21
C02.010.010.b	DN 200	cad	194,00	17
C02.010.010.c	DN 250	cad	299,00	11
C02.010.010.d	DN 315	cad	419,78	12
C02.010.010.e	DN 400	cad	691,00	10
C02.010.010.f	DN 500	cad	1.012,00	8
C02.010.010.g	DN 630	cad	1.430,00	6
C02.013	<b>DISCONNETTORI, RIDUTTORI DI PRESSIONE E FILTRI</b>			
C02.013.005	Disconnettore di zona per acqua potabile in bronzo e ghisa del tipo flangiato PN 10, completo di prese di pressione a valle e a monte, membrana in tessuto poliammidico rivestito in neoprene sostegno membrana in nylon, posto in opera completo di filtro in ghisa, valvole di intercettazione, flange, bulloni e guarnizioni con esclusione del collegamento all'acquedotto ed alla condotta di scarico:			
C02.013.005.a	diametro nominale 50 mm	cad	2.336,00	3
C02.013.005.b	diametro nominale 65 mm	cad	2.472,22	3
C02.013.005.c	diametro nominale 80 mm	cad	2.693,89	3
C02.013.005.d	diametro nominale 100 mm	cad	4.216,61	3
C02.013.010	Riduttore di pressione flangiato a sede unica compensata con molla con attacchi per manometro in entrata ed in uscita del flusso d'acqua, corpo e calotta in ghisa verniciata con vernice epossidica, pressione d'esercizio massima d'ingresso 16 bar, idoneo per acqua, aria, gas neutri sino a 80 °C, attacchi flangiati UNI 1092, in opera completo di controflange, guarnizioni, bulloni e di due manometri:			
C02.013.010.a	regolazione di esercizio 1,5-6 bar:			
C02.013.010.a	diametro nominale 50 mm	cad	785,06	7
C02.013.010.b	diametro nominale 65 mm	cad	1.023,98	6
C02.013.010.c	diametro nominale 80 mm	cad	1.164,73	7
C02.013.010.d	diametro nominale 100 mm	cad	1.535,23	7
C02.013.010.e	diametro nominale 125 mm	cad	2.419,43	6
C02.013.010.f	diametro nominale 150 mm	cad	3.748,84	4
C02.013.010.g	diametro nominale 200 mm	cad	5.374,41	3
C02.013.015	regolazione di esercizio 2-8 bar:			
C02.013.015.a	diametro nominale 50 mm	cad	842,62	6
C02.013.015.b	diametro nominale 65 mm	cad	1.116,40	5
C02.013.015.c	diametro nominale 80 mm	cad	1.292,79	6
C02.013.015.d	diametro nominale 100 mm	cad	1.699,92	6
C02.013.015.e	diametro nominale 125 mm	cad	2.474,57	6

C02.013.015.f	diametro nominale 150 mm	cad	<b>3.292,05</b>	5
C02.013.015.g	diametro nominale 200 mm	cad	<b>5.759,80</b>	3
C02.013.020	regolazione di esercizio 4-12 bar:			
C02.013.020.a	diametro nominale 50 mm	cad	<b>907,81</b>	6
C02.013.020.b	diametro nominale 65 mm	cad	<b>1.208,21</b>	5
C02.013.020.c	diametro nominale 80 mm	cad	<b>1.403,09</b>	6
C02.013.020.d	diametro nominale 100 mm	cad	<b>1.856,12</b>	6
C02.013.020.e	diametro nominale 125 mm	cad	<b>2.666,30</b>	5
C02.013.020.f	diametro nominale 150 mm	cad	<b>3.576,69</b>	5
C02.013.020.g	diametro nominale 200 mm	cad	<b>6.500,20</b>	2
C02.013.025	Filtro autopulente filettato, conforme al Decreto del Ministero della Salute N° 25 del 2 Febbraio 2012, con testa in ottone cromato, tazza trasparente con attacchi filettati da 3/4", elemento filtrante in acciaio inox pieghettato, grado di filtrazione 50 ÷ 90 µ, completo di manometro per il controllo delle perdite di carico e rubinetto manuale per la pulizia in controlavaggio, pressione d'esercizio 2 ÷ 10 bar:			
C02.013.025.a	portata massima 6,4 mc/h, attacchi diametro 3/4"	cad	<b>345,65</b>	40
C02.013.025.b	portata massima 9,6 mc/h, attacchi diametro 1"	cad	<b>352,78</b>	39
C02.013.025.c	portata massima 10,6 mc/h, attacchi diametro 1"1/4	cad	<b>357,82</b>	38
C02.013.025.d	portata massima 22,0 mc/h, attacchi diametro 1"1/2	cad	<b>627,55</b>	21
C02.013.025.e	portata massima 22,6 mc/h, attacchi diametro 2"	cad	<b>638,90</b>	21
C02.013.030	Filtro per acqua antisedimento, conforme al Decreto del Ministero della Salute N° 25 del 2 Febbraio 2012, con testa in ottone nichelato avente attacchi filettati, bicchiere in plastica trasparente:			
C02.013.030	con cartuccia in nylon grado di filtrazione 150 µ:			
C02.013.030.a	altezza 9"3/4, diametro attacchi 3/4"	cad	<b>307,12</b>	44
C02.013.030.b	altezza 9"3/4, diametro attacchi 1"	cad	<b>307,12</b>	44
C02.013.030.c	altezza 9"3/4, diametro attacchi 1"1/4	cad	<b>322,30</b>	43
C02.013.030.d	altezza 9"3/4, diametro attacchi 1"1/2	cad	<b>322,30</b>	43
C02.013.030.e	altezza 9"3/4, diametro attacchi 2"	cad	<b>337,81</b>	40
C02.013.035	con cartuccia in acciaio inox 316, grado di filtrazione 60 µ:			
C02.013.035.a	altezza 9"3/4, diametro attacchi 3/4"	cad	<b>364,73</b>	37
C02.013.035.b	altezza 9"3/4, diametro attacchi 1"	cad	<b>364,73</b>	37
C02.013.035.c	altezza 9"3/4, diametro attacchi 1"1/4	cad	<b>379,84</b>	36
C02.013.035.d	altezza 9"3/4, diametro attacchi 1"1/2	cad	<b>379,84</b>	36
C02.013.035.e	altezza 9"3/4, diametro attacchi 2"	cad	<b>395,58</b>	35
C02.013.040	con cartuccia al carbone attivo:			
C02.013.040.a	altezza 9"3/4, diametro attacchi 3/4"	cad	<b>317,11</b>	43
C02.013.040.b	altezza 9"3/4, diametro attacchi 1"	cad	<b>317,11</b>	43
C02.013.040.c	altezza 9"3/4, diametro attacchi 1"1/4	cad	<b>332,13</b>	41
C02.013.040.d	altezza 9"3/4, diametro attacchi 1"1/2	cad	<b>332,13</b>	41
C02.013.040.e	altezza 9"3/4, diametro attacchi 2"	cad	<b>347,92</b>	40
C02.013.045	Filtro dissabbiatore multicartuccia idoneo per acqua ad uso alimentare, costituito da un contenitore in acciaio su piedini con più elementi filtranti in acciaio AISI 304, contenitore in acciaio al carbonio con rivestimento interno in resina epossidica, completo di due manometri sull'entrata e sull'uscita dell'acqua per la determinazione delle perdite di carico e valvola automatica di sfogo aria, pressione massima di d'esercizio 10 bar, per temperature sino a 50 °C:			
C02.013.045	in polipropilene con gradi di filtrazione di 1 µ:			
C02.013.045.a	attacchi 1"1/2 e n° 3 cartucce da 20"	cad	<b>1.828,54</b>	7
C02.013.045.b	attacchi 1"1/2 e n° 3 cartucce da 30"	cad	<b>2.057,33</b>	6
C02.013.045.c	attacchi 1"1/2 e n° 3 cartucce da 30"	cad	<b>2.347,38</b>	6
C02.013.045.d	attacchi 2" e n° 3 cartucce da 30"	cad	<b>2.410,93</b>	6
C02.013.045.e	attacchi 2" e n° 3 cartucce da 20"	cad	<b>2.953,87</b>	5
C02.013.045.f	attacchi 2" e n° 3 cartucce da 40"	cad	<b>3.430,79</b>	4
C02.013.045.g	attacchi 3" e n° 3 cartucce da 20"	cad	<b>4.225,63</b>	3
C02.013.045.h	attacchi 3" e n° 3 cartucce da 30"	cad	<b>4.790,65</b>	3
C02.013.045.i	diametro nominale 100 mm e n° 18 cartucce da 40"	cad	<b>6.745,80</b>	2
C02.013.050	in rete lavabile con gradi di filtrazione di 10 µ:			
C02.013.050.a	attacchi 1"1/2 e n° 3 cartucce da 20"	cad	<b>1.936,21</b>	7
C02.013.050.b	attacchi 1"1/2 e n° 3 cartucce da 30"	cad	<b>2.229,51</b>	6
C02.013.050.c	attacchi 1"1/2 e n° 3 cartucce da 40"	cad	<b>2.571,85</b>	6
C02.013.050.d	attacchi 2" e n° 3 cartucce da 20"	cad	<b>2.660,87</b>	5
C02.013.050.e	attacchi 2" e n° 3 cartucce da 30"	cad	<b>3.353,99</b>	4
C02.013.050.f	attacchi 2" e n° 3 cartucce da 40"	cad	<b>3.952,34</b>	3

C02.013.050.g	attacchi 3" e n° 3 cartucce da 20"	cad	<b>4.655,54</b>	3
C02.013.050.h	attacchi 3" e n° 3 cartucce da 30"	cad	<b>5.476,09</b>	2
C02.013.050.i	diametro nominale 100 mm e n° 18 cartucce da 40"	cad	<b>8.090,20</b>	2
C02.013.055	Filtro a letto misto composto da serbatoio in acciaio al carbonio elettrosaldato e zincato a caldo con materiale filtrante di diversa granulometria:			
C02.013.055.a	attacchi 1" portata nominale 0,4 mc/h	cad	<b>684,00</b>	20
C02.013.055.b	attacchi 1" portata nominale 2,4 mc/h	cad	<b>5.490,41</b>	2
C02.013.055.c	attacchi 1"1/2 portata nominale 3,3 mc/h	cad	<b>6.305,85</b>	2
C02.013.055.d	attacchi 2" portata nominale 5 mc/h	cad	<b>8.693,85</b>	2
C02.013.055.e	attacchi 2" portata nominale 7 mc/h	cad	<b>11.467,61</b>	1
C02.013.055.f	attacchi 2"1/2 portata nominale 9,4 mc/h	cad	<b>13.846,37</b>	1
C02.013.055.g	attacchi 2"1/2 portata nominale 13,2 mc/h	cad	<b>17.459,52</b>	1
C02.013.055.h	attacchi 2"1/2 portata nominale 16,4 mc/h	cad	<b>19.835,21</b>	1
C02.013.060	Filtro a carbone attivo, composto da serbatoio in acciaio al carbonio elettrosaldato e zincato a caldo, verniciati internamente con vernice epossidica, carbone vegetale:			
C02.013.060.a	portata nominale 0,3 mc/h	cad	<b>719,78</b>	19
C02.013.060.b	portata nominale 2,6 mc/h	cad	<b>4.674,99</b>	3
C02.013.060.c	portata nominale 3,7 mc/h	cad	<b>5.879,20</b>	2
C02.013.060.d	portata nominale 6,5 mc/h	cad	<b>8.060,53</b>	2
C02.013.060.e	portata nominale 9,2 mc/h	cad	<b>11.217,92</b>	2
C02.013.060.f	portata nominale 12,0 mc/h	cad	<b>13.594,79</b>	1
C02.013.060.g	portata nominale 17,6 mc/h	cad	<b>17.288,72</b>	1
C02.013.060.h	portata nominale 22,0 mc/h	cad	<b>19.930,32</b>	1
C02.016	<b>TUBAZIONI PER FOGNATURE</b>			
C02.016.005	Tubi in cemento vibrocompresso a sezione circolare, non armati, con incasso a mezzo spessore, forniti e posti in opera, compresa la sigillatura dei giunti con malta cementizia, esclusi lo scavo, il rinterro, l'eventuale rinfiaccio e massetto in cls:			
C02.016.005.a	diametro interno 200 mm	m	<b>32,53</b>	22
C02.016.005.b	diametro interno 300 mm	m	<b>32,26</b>	25
C02.016.005.c	diametro interno 400 mm	m	<b>43,29</b>	22
C02.016.005.d	diametro interno 500 mm	m	<b>52,59</b>	21
C02.016.005.e	diametro interno 600 mm	m	<b>65,09</b>	20
C02.016.005.f	diametro interno 800 mm	m	<b>93,25</b>	17
C02.016.005.g	diametro interno 10 mm	m	<b>122,20</b>	17
C02.016.005.h	diametro interno 1.200 mm	m	<b>174,91</b>	17
C02.016.005.i	diametro interno 1.500 mm	m	<b>270,83</b>	17
C02.016.005.j	diametro interno 20 mm	m	<b>468,08</b>	12
C02.016.010	Tubi in calcestruzzo vibrocompresso prefabbricati, non armati, a sezione circolare conformi alla norma EN 1916, lunghezza 2 m, con base di appoggio piana e giunto a bicchiere esterno con anello di tenuta in gomma, incorporato nel getto e saldamente ancorato al tubo; autoportanti, forniti e posti in opera in scavo a trincea stretta per profondità di interrimento variabili da 1 a 3 m, calcolati dall'estradosso superiore del tubo, prefabbricati in stabilimento specializzato con impianti automatici; controllati, collaudati e certificati secondo la normativa europea vigente; esclusi scavo, rinterro, rinfiaccio e massetto in cls:			
C02.016.010.a	diametro interno 300 mm, peso 223 kg/m	m	<b>63,60</b>	15
C02.016.010.b	diametro interno 400 mm, peso 303 kg/m	m	<b>78,45</b>	13
C02.016.010.c	diametro interno 500 mm, peso 433 kg/m	m	<b>97,14</b>	11
C02.016.010.d	diametro interno 600 mm, peso 555 kg/m	m	<b>117,18</b>	10
C02.016.010.e	diametro interno 800 mm, peso 843 kg/m	m	<b>174,42</b>	8
C02.016.010.f	diametro interno 10 mm, peso 1.343 kg/m	m	<b>252,38</b>	7
C02.016.010.g	diametro interno 1.200 mm, peso 1.903 kg/m	m	<b>361,15</b>	6
C02.016.010.h	diametro interno 1.500 mm, peso 30 kg/m	m	<b>544,34</b>	6
C02.016.015	Tubi in calcestruzzo vibrocompresso prefabbricati, non armati, a sezione ovoidale conformi alla norma EN1916, forniti e posti in opera, lunghezza 2 m, con base di appoggio piana e giunto a bicchiere esterno; autoportanti, forniti e posti in opera in scavo a trincea stretta per profondità di interrimento variabili da 1 a 3 m calcolati all'estradosso superiore del tubo, prefabbricati in stabilimento specializzato con impianti automatici; controllati, collaudati e certificati secondo la normativa europea vigente; esclusi scavo, rinterro, rinfiaccio e massetto in cls:			
C02.016.015.a	sezione 400 x 600 mm, peso 405 kg/m	m	<b>121,93</b>	9
C02.016.015.b	sezione 500 x 750 mm, peso 560 kg/m	m	<b>136,97</b>	10
C02.016.015.c	sezione 600 x 900 mm, peso 683 kg/m	m	<b>179,91</b>	9
C02.016.015.d	sezione 700 x 1.050 mm, peso 910 kg/m	m	<b>222,86</b>	9
C02.016.015.e	sezione 800 x 1.200 mm, peso 1.195 kg/m	m	<b>265,24</b>	9
C02.016.015.f	sezione 10 x 1.500 mm, peso 1.588 kg/m	m	<b>381,64</b>	7

C02.016.015.g	sezione 1.200 x 1.800 mm, peso 2.173 kg/m	m	<b>510,10</b>	9
C02.016.020	Tubi in calcestruzzo vibrocompresso, a sezione circolare rispondente alla norma UNI EN 1916, armato con gabbia rigida in acciaio B450C con classe di resistenza a rottura 90 kN, costituiti da elementi prefabbricati di lunghezza 2 m con o senza base di appoggio piana, con innesto a bicchiere; autoportanti, forniti e posti in opera in scavo a trincea ristretta per profondità di interrimento variabili da 1 a 3 m calcolati all'estradosso superiore del tubo; esclusi scavo, rinterro, rinfianco e massetto in cls:			
C02.016.020.a	diametro 300 mm	m	<b>111,96</b>	9
C02.016.020.b	diametro 400 mm	m	<b>132,23</b>	8
C02.016.020.c	diametro 500 mm	m	<b>155,80</b>	7
C02.016.020.d	diametro 600 mm	m	<b>183,94</b>	6
C02.016.020.e	diametro 800 mm	m	<b>259,65</b>	6
C02.016.020.f	diametro 10 mm	m	<b>332,32</b>	6
C02.016.020.g	diametro 1.200 mm	m	<b>472,02</b>	5
C02.016.020.h	diametro 1.400 mm	m	<b>581,65</b>	5
C02.016.025	Elementi scatolari del tipo autoportante armato per traffico di prima categoria in conglomerato cementizio vibrocompresso ad alta resistenza, a sezione rettangolare, completi di guarnizione di tenuta, compresi e compensati nel prezzo, accurata preparazione del piano di posa e dei manufatti stessi ed eventuali stuccature dei giunti che secondo la D.L. si rendessero necessarie, esclusi scavi e rinfianchi compensati a parte:			
C02.016.025.a	dimensioni 200x200 cm	m	<b>704,00</b>	14
C02.016.025.b	dimensioni 200x300 cm	m	<b>859,30</b>	14
C02.016.025.c	dimensioni 200x400 cm	m	<b>1.811,00</b>	12
C02.016.030	Rivestimento di fogne in conglomerato cementizio a sezione semiovoidale od ovoidale classico (profilo normale inglese), con canaletta di gres ceramico dello sviluppo di 1/3 di circonferenza (120°) in elementi della lunghezza di 500 mm, in opera nell'interno della fogna con malta cementizia a 600 kg di cemento tipo 32.5 R e la eventuale preparazione del fondo della fogna per l'alloggiamento della canaletta compresi altresì tutti gli oneri, il taglio a misura degli elementi di gres in relazione all'andamento plano-altimetrico, nonché quanto altro occorrente per l'esecuzione del rivestimento:			
C02.016.030.a	con canalette del diametro interno di 250 mm	m	<b>32,82</b>	11
C02.016.030.b	con canalette del diametro interno di 300 mm	m	<b>40,48</b>	10
C02.016.030.c	con canalette del diametro interno di 400 mm	m	<b>58,24</b>	6
C02.016.030.d	con canalette del diametro interno di 500 mm	m	<b>78,56</b>	5
C02.016.030.e	con canalette del diametro interno di 600 mm	m	<b>111,63</b>	3
C02.016.035	Tubi in gres ceramico a norma UNI EN 295, vetrificati con sistema di giunzione tipo C, forniti e posti in opera esclusi la formazione del letto di posa e del rinfianco in materiale idoneo:			
C02.016.035	serie normale:			
C02.016.035.a	diametro interno 200 mm, classe di resistenza allo schiacciamento 40 kN/m	m	<b>58,93</b>	13
C02.016.035.b	diametro interno 250 mm, classe di resistenza allo schiacciamento 40 kN/m	m	<b>75,96</b>	10
C02.016.035.c	diametro interno 300 mm, classe di resistenza allo schiacciamento 48 kN/m	m	<b>98,78</b>	9
C02.016.035.d	diametro interno 350 mm, classe di resistenza allo schiacciamento 56 kN/m	m	<b>141,75</b>	6
C02.016.035.e	diametro interno 400 mm, classe di resistenza allo schiacciamento 64 kN/m	m	<b>162,82</b>	6
C02.016.035.f	diametro interno 500 mm, classe di resistenza allo schiacciamento 60 kN/m	m	<b>215,84</b>	6
C02.016.035.g	diametro interno 600 mm, classe di resistenza allo schiacciamento 57 kN/m	m	<b>284,12</b>	5
C02.016.040	classe extra:			
C02.016.040.a	diametro interno 200 mm, classe di resistenza allo schiacciamento 48 kN/m	m	<b>71,03</b>	9
C02.016.040.b	diametro interno 250 mm, classe di resistenza allo schiacciamento 60 kN/m	m	<b>89,56</b>	7
C02.016.040.c	diametro interno 300 mm, classe di resistenza allo schiacciamento 72 kN/m	m	<b>124,67</b>	6
C02.016.040.d	diametro interno 400 mm, classe di resistenza allo schiacciamento 80 kN/m	m	<b>189,72</b>	5
C02.016.040.e	diametro interno 500 mm, classe di resistenza allo schiacciamento 80 kN/m	m	<b>276,20</b>	4
C02.016.040.f	diametro interno 600 mm, classe di resistenza allo schiacciamento 96 kN/m	m	<b>427,00</b>	2
C02.016.040.g	diametro interno 700 mm, classe di resistenza allo schiacciamento 112 kN/m	m	<b>528,06</b>	2
C02.016.040.h	diametro interno 800 mm, classe di resistenza allo schiacciamento 96 kN/m	m	<b>698,31</b>	2
C02.016.045	Tubi in ghisa sferoidale per fognatura con caratteristiche meccaniche e dimensionali conformi alla norma UNI EN 598, rivestiti esternamente con uno strato di zinco applicato per metallizzazione con successiva finitura in vernice epossidica 200 g/mq; internamente con malta di cemento applicata per centrifugazione, giunzioni di tipo elastico automatico in nitrile, conformi alla norma UNI EN 681-1:			
C02.016.045.c	diametro di 150 mm	m	<b>129,17</b>	4
C02.016.045.d	diametro di 200 mm	m	<b>167,61</b>	5
C02.016.045.e	diametro di 250 mm	m	<b>212,14</b>	4
C02.016.045.f	diametro di 300 mm	m	<b>253,96</b>	4
C02.016.045.g	diametro di 350 mm	m	<b>398,41</b>	4
C02.016.045.h	diametro di 400 mm	m	<b>440,05</b>	4

C02.016.045.i	diametro di 450 mm	m	<b>549,60</b>	3
C02.016.045.j	diametro di 500 mm	m	<b>571,81</b>	4
C02.016.045.k	diametro di 600 mm	m	<b>712,22</b>	4
C02.016.045.l	diametro di 700 mm	m	<b>1.004,08</b>	2
C02.016.045.m	diametro di 800 mm	m	<b>1.136,31</b>	2
C02.016.050	Tubi in polietilene ad alta densità con superficie liscia rispondenti alla normativa di prodotto UNI EN 12666, forniti e posti in opera, compresi i raccordi e pezzi speciali e compensato nel prezzo ogni onere per la posa in opera e la saldatura del giunto di testa, esclusa la formazione del letto di posa e del rinfiacco in materiale idoneo:			
C02.016.050.a	diametro di 250 mm	m	<b>51,81</b>	18
C02.016.050.b	diametro di 315 mm	m	<b>77,36</b>	14
C02.016.050.c	diametro di 400 mm	m	<b>122,40</b>	14
C02.016.050.d	diametro di 500 mm	m	<b>188,82</b>	11
C02.016.050.e	diametro di 630 mm	m	<b>292,46</b>	9
C02.016.050.f	diametro di 800 mm	m	<b>455,30</b>	6
C02.016.055	Tubi in polietilene ad alta densità di tipo corrugato a doppia parete per condotte di scarico interrate non in pressione, forniti e posti in opera, conformi alla norma UNI EN 13476, completi di sistema di giunzione con relative guarnizioni elastomeriche, compresi pezzi speciali e compensato nel prezzo ogni onere per la posa in opera e la saldatura del giunto di testa, esclusa la formazione del letto di posa e del rinfiacco in materiale idoneo:			
C02.016.055	classe di rigidità SN 4:			
C02.016.055.a	diametro esterno 200 mm, diametro interno 172 mm	m	<b>29,35</b>	28
C02.016.055.b	diametro esterno 250 mm, diametro interno 218 mm	m	<b>33,30</b>	26
C02.016.055.c	diametro esterno 315 mm, diametro interno 272 mm	m	<b>45,90</b>	24
C02.016.055.d	diametro esterno 400 mm, diametro interno 347 mm	m	<b>67,79</b>	22
C02.016.055.e	diametro esterno 500 mm, diametro interno 433 mm	m	<b>106,56</b>	20
C02.016.055.f	diametro esterno 630 mm, diametro interno 546 mm	m	<b>166,86</b>	17
C02.016.055.g	diametro esterno 800 mm, diametro interno 678 mm	m	<b>257,14</b>	14
C02.016.055.h	diametro esterno 10 mm, diametro interno 852 mm	m	<b>432,58</b>	10
C02.016.055.j	diametro interno 300 mm, diametro esterno 350 mm	m	<b>57,97</b>	22
C02.016.055.k	diametro interno 400 mm, diametro esterno 468 mm	m	<b>85,93</b>	21
C02.016.055.l	diametro interno 500 mm, diametro esterno 565 mm	m	<b>138,06</b>	18
C02.016.055.m	diametro interno 600 mm, diametro esterno 701 mm	m	<b>206,38</b>	15
C02.016.055.n	diametro interno 800 mm, diametro esterno 935 mm	m	<b>342,30</b>	12
C02.016.060	classe di rigidità SN 8:			
C02.016.060.b	diametro esterno 160 mm, diametro interno 137 mm	m	<b>26,48</b>	28
C02.016.060.c	diametro esterno 200 mm, diametro interno 172 mm	m	<b>30,83</b>	26
C02.016.060.d	diametro esterno 250 mm, diametro interno 218 mm	m	<b>36,38</b>	25
C02.016.060.e	diametro esterno 315 mm, diametro interno 272 mm	m	<b>49,13</b>	22
C02.016.060.f	diametro esterno 400 mm, diametro interno 347 mm	m	<b>74,18</b>	20
C02.016.060.g	diametro esterno 500 mm, diametro interno 433 mm	m	<b>120,51</b>	18
C02.016.060.h	diametro esterno 630 mm, diametro interno 546 mm	m	<b>182,18</b>	15
C02.016.060.i	diametro esterno 800 mm, diametro interno 678 mm	m	<b>303,66</b>	12
C02.016.060.j	diametro esterno 10 mm, diametro interno 852 mm	m	<b>472,57</b>	10
C02.016.060.l	diametro interno 300 mm, diametro esterno 350 mm	m	<b>62,54</b>	21
C02.016.060.m	diametro interno 400 mm, diametro esterno 468 mm	m	<b>95,26</b>	18
C02.016.060.n	diametro interno 500 mm, diametro esterno 565 mm	m	<b>147,86</b>	16
C02.016.060.o	diametro interno 600 mm, diametro esterno 701 mm	m	<b>232,78</b>	14
C02.016.065	Tubi strutturati in polietilene ad alta densità coestruso a doppia parete, liscia internamente di colore bianco e corrugata esternamente di colore blu con linea longitudinale bianca, per condotte di scarico interrate non in pressione, prodotto in conformità alla norma EN 13476-3 tipo B, con giunzione mediante manicotto o bicchiere in PEAD di colore blu e doppia guarnizione a labbro in EPDM, spessore secondo EN 13476-3, forniti e posti in opera esclusa la formazione del letto di posa e del rinfiacco in materiale idoneo:			
C02.016.065	classe di rigidità SN 8 kN/mq:			
C02.016.065.a	diametro esterno 160 mm, diametro interno 134 mm	m	<b>25,67</b>	32
C02.016.065.b	diametro esterno 200 mm, diametro interno 173 mm	m	<b>29,60</b>	30
C02.016.065.c	diametro esterno 250 mm, diametro interno 214 mm	m	<b>40,86</b>	27
C02.016.065.d	diametro esterno 315 mm, diametro interno 268 mm	m	<b>56,41</b>	26
C02.016.065.e	diametro esterno 400 mm, diametro interno 339 mm	m	<b>86,09</b>	25
C02.016.065.f	diametro esterno 500 mm, diametro interno 422 mm	m	<b>134,21</b>	21
C02.016.065.g	diametro esterno 630 mm, diametro interno 533 mm	m	<b>195,06</b>	18
C02.016.065.h	diametro interno 300 mm, diametro esterno 350 mm	m	<b>69,08</b>	17
C02.016.065.i	diametro interno 400 mm, diametro esterno 465 mm	m	<b>102,23</b>	22

C02.016.065.j	diametro interno 500 mm, diametro esterno 580 mm	m	<b>150,36</b>	17
C02.016.065.k	diametro interno 600 mm, diametro esterno 700 mm	m	<b>237,80</b>	13
C02.016.065.l	diametro interno 800 mm, diametro esterno 930 mm	m	<b>391,97</b>	11
C02.016.070	classe di rigidità SN 16 kN/mq:			
C02.016.070.a	diametro esterno 160 mm, diametro interno 134 mm	m	<b>28,84</b>	28
C02.016.070.b	diametro esterno 200 mm, diametro interno 173 mm	m	<b>38,16</b>	23
C02.016.070.c	diametro esterno 250 mm, diametro interno 214 mm	m	<b>50,75</b>	22
C02.016.070.d	diametro esterno 315 mm, diametro interno 268 mm	m	<b>81,01</b>	18
C02.016.070.e	diametro esterno 400 mm, diametro interno 339 mm	m	<b>115,88</b>	18
C02.016.070.f	diametro esterno 500 mm, diametro interno 422 mm	m	<b>172,35</b>	16
C02.016.070.g	diametro esterno 630 mm, diametro interno 533 mm	m	<b>275,27</b>	13
C02.016.075	Tubi in polipropilene ad alto modulo elastico di tipo corrugato a doppia parete per condotte di scarico interrate non in pressione, classe di rigidità SN 16, conformi alla norma UNI EN 13476, forniti e posti in opera completi di sistema di giunzioni con relative guarnizioni elastomeriche, compresi pezzi speciali e compensato nel prezzo ogni onere per la posa in opera, esclusa la formazione del letto di posa e del rinfiacco in materiale idoneo:			
C02.016.075.a	diametro esterno di 200 mm	m	<b>32,38</b>	26
C02.016.075.b	diametro esterno di 250 mm	m	<b>41,22</b>	22
C02.016.075.c	diametro esterno di 315 mm	m	<b>64,18</b>	17
C02.016.075.d	diametro esterno di 400 mm	m	<b>90,69</b>	16
C02.016.075.e	diametro esterno di 500 mm	m	<b>137,85</b>	15
C02.016.075.f	diametro esterno di 630 mm	m	<b>222,42</b>	13
C02.016.075.g	diametro esterno di 800 mm	m	<b>332,97</b>	10
C02.016.075.h	diametro esterno di 10 mm	m	<b>486,90</b>	8,8
C02.016.075.i	diametro esterno di 1.200 mm	m	<b>647,04</b>	8,8
C02.016.075.j	diametro interno di 300 mm	m	<b>79,20</b>	17
C02.016.075.k	diametro interno di 400 mm	m	<b>127,96</b>	14
C02.016.075.l	diametro interno di 500 mm	m	<b>184,23</b>	13
C02.016.075.m	diametro interno di 600 mm	m	<b>279,43</b>	11
C02.016.075.n	diametro interno di 800 mm	m	<b>439,80</b>	10
C02.016.080	Tubi in polipropilene (PP) per condotte di scarico non in pressione, con profilo di parete strutturato a tre strati, con superficie liscia internamente ed esternamente (tipo A2), conformi alla norma EN 13476-2, bicchiere di giunzione con doppia guarnizione elastomerica di tenuta in EPDM a norma UNI EN 681-1 dotate internamente di anello rigido antiribaltamento e con predisposizione di apparato di collaudo di tenuta in cantiere mediante insufflaggio d'aria, SN 16, classe di rigidità $\geq 18$ kN/mq, forniti e posti in opera compresi pezzi speciali, esclusa la formazione del letto di posa e del rinfiacco in materiale idoneo:			
C02.016.080.a	diametro nominale 250 mm	m	<b>69,10</b>	13
C02.016.080.b	diametro nominale 300 mm	m	<b>79,48</b>	14
C02.016.080.c	diametro nominale 400 mm	m	<b>131,10</b>	13
C02.016.085	classe di rigidità SN 2:			
C02.016.085.a	diametro nominale 10 mm	m	<b>475,13</b>	4
C02.016.085.b	diametro nominale 1.200 mm	m	<b>559,17</b>	4
C02.016.085.c	diametro nominale 1.500 mm	m	<b>803,65</b>	2
C02.016.090	classe di rigidità SN 4:			
C02.016.090.a	diametro nominale 10 mm	m	<b>580,37</b>	3
C02.016.090.b	diametro nominale 1.200 mm	m	<b>729,09</b>	3
C02.016.090.c	diametro nominale 1.500 mm	m	<b>1.199,17</b>	2
C02.016.095	classe di rigidità A (SN 8 kN/mq):			
C02.016.095.a	diametro interno 300 mm	m	<b>70,06</b>	8



C02.016.095.b	diametro interno 400 mm	m	94,22	6
C02.016.095.c	diametro interno 500 mm	m	138,71	4
C02.016.095.d	diametro interno 600 mm	m	189,65	3
C02.016.095.e	diametro interno 700 mm	m	270,90	2
C02.016.095.f	diametro interno 800 mm	m	285,92	2
C02.016.095.g	diametro interno 900 mm	m	374,48	2
C02.016.095.h	diametro interno 10 mm	m	398,64	2
C02.016.095.i	diametro interno 1.100 mm	m	510,63	2
C02.016.095.j	diametro interno 1.200 mm	m	584,35	2
C02.016.095.k	diametro interno 1.300 mm	m	703,42	2
C02.016.095.l	diametro interno 1.400 mm	m	770,12	2
C02.016.095.m	diametro interno 1.500 mm	m	858,95	2
C02.016.095.n	diametro interno 1.600 mm	m	965,85	2
C02.016.095.o	diametro interno 1.800 mm	m	1.675,41	1
C02.016.095.p	diametro interno 20 mm	m	2.022,99	1
C02.016.095.q	diametro interno 2.200 mm	m	2.461,26	1
C02.016.095.r	diametro interno 2.400 mm	m	2.716,68	1
C02.016.095.s	diametro interno 2.600 mm	m	2.927,45	1
C02.016.095.t	diametro interno 2.800 mm	m	3.437,25	1
C02.016.095.u	diametro interno 30 mm	m	3.583,89	1
C02.016.100	classe di rigidità B (PS $\geq$ 620 kPa corrispondente a SN 12 kN/mq con deflessione = 3%):			
C02.016.100.a	diametro interno 300 mm	m	76,77	7
C02.016.100.b	diametro interno 400 mm	m	104,60	6
C02.016.100.c	diametro interno 500 mm	m	153,23	4
C02.016.100.d	diametro interno 600 mm	m	209,79	3
C02.016.100.e	diametro interno 700 mm	m	298,53	2
C02.016.100.f	diametro interno 800 mm	m	354,98	2
C02.016.100.g	diametro interno 900 mm	m	411,31	2
C02.016.100.h	diametro interno 10 mm	m	499,93	2
C02.016.100.i	diametro interno 1.100 mm	m	593,86	2
C02.016.100.j	diametro interno 1.200 mm	m	653,41	2
C02.016.100.k	diametro interno 1.300 mm	m	803,79	2
C02.016.100.l	diametro interno 1.400 mm	m	829,97	2
C02.016.100.m	diametro interno 1.500 mm	m	928,01	2
C02.016.100.n	diametro interno 1.600 mm	m	987,49	2
C02.016.100.o	diametro interno 1.800 mm	m	1.828,25	1
C02.016.100.p	diametro interno 20 mm	m	2.314,02	1
C02.016.100.q	diametro interno 2.200 mm	m	2.786,68	1
C02.016.100.r	diametro interno 2.400 mm	m	2.968,92	1
C02.016.100.s	diametro interno 2.600 mm	m	3.217,38	1
C02.016.100.t	diametro interno 2.800 mm	m	3.654,69	1
C02.016.100.u	diametro interno 30 mm	m	4.091,27	1
C02.016.105	classe di rigidità C (PS $\geq$ 830 kPa corrispondente a SN 16 kN/mq con deflessione = 3%):			
C02.016.105.a	diametro interno 300 mm	m	83,68	7
C02.016.105.b	diametro interno 400 mm	m	111,47	5
C02.016.105.c	diametro interno 500 mm	m	165,33	4
C02.016.105.d	diametro interno 600 mm	m	225,81	2
C02.016.105.e	diametro interno 700 mm	m	321,55	2
C02.016.105.f	diametro interno 800 mm	m	378,00	2
C02.016.105.g	diametro interno 900 mm	m	448,14	2
C02.016.105.h	diametro interno 10 mm	m	592,01	2
C02.016.105.i	diametro interno 1.100 mm	m	668,87	2
C02.016.105.j	diametro interno 1.200 mm	m	750,10	2
C02.016.105.k	diametro interno 1.300 mm	m	904,22	1
C02.016.105.l	diametro interno 1.400 mm	m	953,86	1
C02.016.105.m	diametro interno 1.500 mm	m	1.074,87	1
C02.016.105.n	diametro interno 1.600 mm	m	1.195,53	1
C02.016.105.o	diametro interno 1.800 mm	m	2.064,15	1
C02.016.105.p	diametro interno 20 mm	m	2.621,77	1
C02.016.105.q	diametro interno 2.200 mm	m	3.027,32	1
C02.016.105.r	diametro interno 2.400 mm	m	3.202,29	1
C02.016.105.s	diametro interno 2.600 mm	m	3.507,31	1

C02.016.105.t	diametro interno 2.800 mm	m	3.872,14	1
C02.016.105.u	diametro interno 30 mm	m	4.453,69	1
	Tubi in pvc rigido, forniti e posti in opera, con giunto ed anello elastomerico di tenuta per condotte di scarico interrato, conformi alle norme UNI EN 1401, compreso e compensato nel prezzo ogni onere per la posa in opera esclusa la formazione del letto di posa e del rinfianco in materiale idoneo:			
C02.016.110	per pressioni SDR 51 (SN 2 kN/mq):			
C02.016.110.a	diametro di 200 mm, spessore 3,9 mm	m	25,40	30
C02.016.110.b	diametro di 250 mm, spessore 4,9 mm	m	33,79	23
C02.016.110.c	diametro di 315 mm, spessore 6,2 mm	m	47,24	19
C02.016.110.d	diametro di 400 mm, spessore 7,9 mm	m	68,22	14
C02.016.110.e	diametro di 500 mm, spessore 9,8 mm	m	101,89	12
C02.016.110.f	diametro di 630 mm, spessore 12,3 mm	m	159,79	10
C02.016.110.g	diametro di 710 mm, spessore 13,9 mm	m	251,76	6
C02.016.110.h	diametro di 800 mm, spessore 15,7 mm	m	313,75	6
C02.016.110.i	diametro di 10 mm, spessore 19,6 mm	m	497,20	5
C02.016.110.j	diametro di 1.200 mm, spessore 23,6 mm	m	741,76	4
C02.016.115	per pressioni SDR 41 (SN 4 kN/mq):			
C02.016.115.a	diametro di 125 mm, spessore 3,2 mm	m	17,00	37
C02.016.115.b	diametro di 160 mm, spessore 4 mm	m	21,10	32
C02.016.115.c	diametro di 200 mm, spessore 4,9 mm	m	27,51	27
C02.016.115.d	diametro di 250 mm, spessore 6,2 mm	m	37,23	22
C02.016.115.e	diametro di 315 mm, spessore 7,7 mm	m	52,70	17
C02.016.115.f	diametro di 400 mm, spessore 9,8 mm	m	77,58	13
C02.016.115.g	diametro di 500 mm, spessore 12,3 mm	m	116,82	10
C02.016.115.h	diametro di 630 mm, spessore 15,4 mm	m	184,67	8
C02.016.115.i	diametro di 710 mm, spessore 17,4 mm	m	305,52	6
C02.016.115.j	diametro di 800 mm, spessore 19,6 mm	m	385,23	5
C02.016.115.k	diametro di 10 mm, spessore 24,5 mm	m	602,96	3
C02.016.115.l	diametro di 1.200 mm, spessore 25,3 mm	m	783,38	3
C02.016.120	per pressioni SDR 34 (SN 8 kN/mq):			
C02.016.120.a	diametro di 110 mm, spessore 3,2 mm	m	16,22	39
C02.016.120.b	diametro di 125 mm, spessore 3,7 mm	m	17,88	35
C02.016.120.c	diametro di 160 mm, spessore 4,7 mm	m	23,06	29
C02.016.120.d	diametro di 200 mm, spessore 5,9 mm	m	30,53	24
C02.016.120.e	diametro di 250 mm, spessore 7,3 mm	m	41,44	19
C02.016.120.f	diametro di 315 mm, spessore 9,2 mm	m	60,34	14
C02.016.120.g	diametro di 400 mm, spessore 11,7 mm	m	90,82	11
C02.016.120.h	diametro di 500 mm, spessore 14,6 mm	m	133,72	9
C02.016.120.i	diametro di 630 mm, spessore 18,4 mm	m	218,61	6
C02.016.120.j	diametro di 710 mm, spessore 20,7 mm	m	356,73	5
C02.016.120.k	diametro di 800 mm, spessore 23,3 mm	m	448,38	4
C02.019	<b>POZZETTI, CHIUSINI E GRIGLIE</b>			
	Pozzetto d'ispezione circolare in polietilene a norma UNI EN 13598-1, composto da moduli stampati uniti a mezzo di saldatura o guarnizione a tenuta idraulica, base canalizzata internamente ed elemento terminale dotato di riduzione al passo d'uomo diametro interno 625 mm, posto in opera compreso lo scarico, il posizionamento nello scavo questo escluso, la fornitura e la posa di una soletta in cls per la ripartizione dei carichi e l'allaccio alle tubazioni, con l'esclusione del rinfianco e del rinterro:			
C02.019.005	diametro nominale 1000 mm, altezza 1450 mm:			
C02.019.005.a	con 2 bicchieri per allacci tubazioni diametro interno ≤ 250 mm	cad	1.279,38	6
C02.019.005.b	con 2 bicchieri per allacci tubazioni diametro interno ≤ 400 mm	cad	1.351,04	6
C02.019.005.c	con 2 bicchieri per allacci tubazioni diametro interno ≤ 500 mm	cad	1.443,24	6
C02.019.005.d	con 2 bicchieri per allacci tubazioni diametro interno ≤ 600 mm	cad	1.687,37	5
C02.019.005.e	con 2 bicchieri per allacci tubazioni diametro interno ≤ 800 mm	cad	2.479,36	4
C02.019.010	diametro nominale 800 mm, altezza 1000 mm:			
C02.019.010.a	con 2 bicchieri per allacci tubazioni diametro interno ≤ 200 mm	cad	702,78	4
C02.019.010.b	con 2 bicchieri per allacci tubazioni diametro interno ≤ 250 mm	cad	745,01	5
C02.019.010.c	con 2 bicchieri per allacci tubazioni diametro interno ≤ 300 mm	cad	811,44	5
C02.019.010.d	con 2 bicchieri per allacci tubazioni diametro interno ≤ 400 mm	cad	827,42	5
C02.019.015	diametro nominale 600 mm, altezza 500 mm, senza gradini:			
C02.019.015.a	con 2 bicchieri per allacci tubazioni diametro interno ≤ 160 mm	cad	504,55	6
C02.019.015.b	con 2 bicchieri per allacci tubazioni diametro interno ≤ 200 mm	cad	522,31	6
C02.019.015.c	con 2 bicchieri per allacci tubazioni diametro interno ≤ 250 mm	cad	564,77	6

C02.019.015.d	con 2 bicchieri per allacci tubazioni diametro interno $\leq$ 300 mm	cad	<b>631,22</b>	6
	Pozzetto circolare di salto in polietilene a norma UNI EN 13598-1, composto da moduli stampati uniti a mezzo di saldatura o guarnizione a tenuta idraulica, base predisposta per l'innesto della tubazione di uscita ed elemento terminale dotato di riduzione al passo d'uomo diametro interno 625 mm, posto in opera compreso lo scarico, il posizionamento nello scavo questo escluso, la fornitura e la posa di una soletta in cls per la ripartizione dei carichi e l'allaccio alle tubazioni, con l'esclusione del rinfiacco e del rinterro:			
C02.019.020	diametro nominale 1000 mm, altezza 1950 mm:			
C02.019.020.a	con 2 bicchieri per allacci tubazioni diametro interno $\leq$ 250 mm	cad	<b>1.839,03</b>	4
C02.019.020.b	con 2 bicchieri per allacci tubazioni diametro interno $\leq$ 400 mm	cad	<b>2.036,50</b>	4
C02.019.020.c	con 2 bicchieri per allacci tubazioni diametro interno $\leq$ 500 mm	cad	<b>2.425,38</b>	3
C02.019.020.d	con 2 bicchieri per allacci tubazioni diametro interno $\leq$ 600 mm	cad	<b>2.538,81</b>	3
C02.019.025	diametro nominale 800 mm, altezza 1800 mm:			
C02.019.025.a	con 2 bicchieri per allacci tubazioni diametro interno $\leq$ 250 mm	cad	<b>1.624,99</b>	4
C02.019.025.b	con 2 bicchieri per allacci tubazioni diametro interno $\leq$ 400 mm	cad	<b>1.822,47</b>	4
C02.019.025.c	con 2 bicchieri per allacci tubazioni diametro interno $\leq$ 500 mm	cad	<b>2.211,44</b>	4
C02.019.030	diametro nominale 600 mm, altezza 1000, mm senza gradini:			
C02.019.030.a	con 2 bicchieri per allacci tubazioni diametro interno $\leq$ 200 mm	cad	<b>692,16</b>	4
C02.019.030.b	con 2 bicchieri per allacci tubazioni diametro interno $\leq$ 250 mm	cad	<b>775,16</b>	5
C02.019.030.c	con 2 bicchieri per allacci tubazioni diametro interno $\leq$ 300 mm	cad	<b>862,85</b>	5
	Pozzetto circolare di salto monoblocco in polietilene a norma UNI EN 13598-1, composto da base con predisposizione a tre vie di ingresso e una di uscita, posto in opera compreso lo scarico, il posizionamento nello scavo questo escluso, la fornitura e la posa di una soletta in cls per la ripartizione dei carichi e l'allaccio alle tubazioni, con l'esclusione del rinfiacco e del rinterro:			
C02.019.035	diametro nominale 500 mm, altezza 1000 mm:			
C02.019.035.a	con 2 bicchieri per allacci tubazioni diametro interno $\leq$ 200 mm	cad	<b>513,75</b>	3
C02.019.035.b	con 2 bicchieri per allacci tubazioni diametro interno $\leq$ 250 mm	cad	<b>596,87</b>	4
C02.019.040	diametro nominale 400 mm, altezza 1000 mm, con 2 bicchieri per allacci di tubazioni di ingresso e uscita diametro esterno massimo 200 mm	cad	<b>425,53</b>	5
C02.019.045	Pozzetti prefabbricati in conglomerato cementizio vibrato, completi di chiusini con botola, ciechi o a caditoia, con telaio di battuta per traffico pesante, forniti e posti in opera compresi sottofondo in conglomerato cementizio con le caratteristiche tecniche indicate nel c.s.a. dello spessore minimo di 10 cm, collegamento e sigillatura della condotta e quant'altro occorra per dare il lavoro finito a regola d'arte:			
C02.019.045.a	dimensioni interne 30x30x30 cm	cad	<b>45,70</b>	37
C02.019.045.b	dimensioni interne 40x40x40 cm	cad	<b>95,30</b>	27
C02.019.045.c	dimensioni interne 50x50x50 cm	cad	<b>119,70</b>	28
C02.019.045.d	dimensioni interne 60x60x60 cm	cad	<b>218,70</b>	46
C02.019.045.e	dimensioni interne 80x80x80 cm	cad	<b>328,20</b>	44
C02.019.045.f	dimensioni interne 100x100x100 cm	cad	<b>480,00</b>	42
C02.019.045.g	dimensioni interne 120x120x120 cm	cad	<b>674,50</b>	36
C02.019.045.h	dimensioni interne 150x150x150 cm	cad	<b>987,50</b>	29
C02.019.050	Pozzetti prefabbricati in conglomerato cementizio vibrato, sottofondo e rinfiacco in sabbia, completi di chiusini con botola, ciechi o a caditoia, con telaio di battuta per traffico pesante, forniti e posti in opera compresi sottofondo e rinfiacco in sabbia dello spessore minimo di 10 cm, collegamento e sigillatura della condotta e quant'altro occorra per dare il lavoro finito a regola d'arte:			
C02.019.050.a	dimensioni interne 30x30x30 cm	cad	<b>41,10</b>	41
C02.019.050.b	dimensioni interne 40x40x40 cm	cad	<b>90,00</b>	28
C02.019.050.c	dimensioni interne 50x50x50 cm	cad	<b>113,60</b>	30
C02.019.050.d	dimensioni interne 60x60x60 cm	cad	<b>211,80</b>	48
C02.019.050.e	dimensioni interne 80x80x80 cm	cad	<b>320,00</b>	45
C02.019.050.f	dimensioni interne 100x100x100 cm	cad	<b>470,00</b>	43
C02.019.050.g	dimensioni interne 120x120x120 cm	cad	<b>663,00</b>	37
C02.019.050.h	dimensioni interne 150x150x150 cm	cad	<b>973,70</b>	30
C02.019.055	Elementi di sovrizzo prefabbricati per pozzetti in conglomerato cementizio vibrato, forniti e posti in opera compresi rinfiacco in sabbia dello spessore minimo di 10 cm, stuccatura dei giunti e quant'altro occorra per dare il lavoro finito a regola d'arte:			
C02.019.055.a	dimensioni interne 30x30x30 cm	cad	<b>27,00</b>	32
C02.019.055.b	dimensioni interne 40x40x40 cm	cad	<b>40,50</b>	32
C02.019.055.c	dimensioni interne 50x50x50 cm	cad	<b>53,00</b>	32
C02.019.055.d	dimensioni interne 60x60x60 cm	cad	<b>104,80</b>	48
C02.019.055.e	dimensioni interne 80x80x80 cm	cad	<b>151,00</b>	48
C02.019.055.f	dimensioni interne 100x100x100 cm	cad	<b>247,40</b>	41
C02.019.055.g	dimensioni interne 120x120x120 cm	cad	<b>365,00</b>	34

C02.019.055.h	dimensioni interne 150x150x150 cm	cad	<b>538,00</b>	27
C02.019.060	Pozzetto prefabbricato per ispezione o raccordo, in conglomerato cementizio con fondo dello spessore di 10 cm, armatura in acciaio con le caratteristiche tecniche indicate nel c.s.a. e gradini alla marinara in acciaio di 20 mm, zincati o trattati con due mani di vernice epossidica, fornito e posto in opera su sottofondo e rinfiaccio in conglomerato cementizio con le caratteristiche tecniche indicate nel c.s.a. dello spessore non inferiore a 10 cm, dimensioni interne 70x70x100 cm e quant'altro occorra per dare il lavoro finito a regola d'arte	cad	<b>406,60</b>	15
C02.019.065	Elemento di sovralzato anulare con giunzioni ad incastro per tombini d'ispezione o raccordo, in conglomerato cementizio armato vibrato, con pareti di spessore di 10 cm, compresi armatura e gradini alla marinara in acciaio zincato e trattato con vernice epossidica, fornito e posto in opera su malta cementizia con sigillatura delle giunzioni, dimensioni interne 70x70 cm e quant'altro occorra per dare il lavoro finito a regola d'arte	cad	<b>232,30</b>	19
C02.019.070	Pozzetto di raccordo, realizzato con elementi prefabbricati in cemento vibrato con impronte laterali per l'immissione di tubi, senza coperchio o griglia, posti in opera compreso ogni onere e magistero per l'allaccio a tenuta con le tubazioni, ecc. incluso scavo, rinfiaccio con calcestruzzo e rinterro:			
C02.019.070	carrabile:			
C02.019.070.a	600 x 600 x 850 mm, spessore 120 mm, peso 870 kg	cad	<b>221,97</b>	37
C02.019.070.b	700 x 700 x 10 mm, spessore 150 mm, peso 1.382 kg	cad	<b>280,60</b>	29
C02.019.070.c	800 x 800 x 10 mm, spessore 150 mm, peso 1.630 kg	cad	<b>306,74</b>	27
C02.019.070.d	10 x 10 x 10 mm, spessore 150 mm, peso 2.040 kg	cad	<b>337,21</b>	25
C02.019.070.e	1.200 x 1.200 x 10 mm, spessore 150 mm, peso 2.510 kg	cad	<b>429,28</b>	22
C02.019.070.f	1.500 x 1.500 x 1.500 mm, spessore 150 mm, peso 3.270 kg	cad	<b>503,18</b>	19
C02.019.075	pedonale, non diaframmato:			
C02.019.075.a	400 x 400 x 400 mm, peso 79 kg	cad	<b>104,63</b>	59
C02.019.075.b	500 x 500 x 500 mm, peso 130 kg	cad	<b>111,13</b>	55
C02.019.075.c	600 x 600 x 600 mm, peso 198 kg	cad	<b>155,19</b>	52
C02.019.075.d	700 x 700 x 700 mm, peso 407 kg	cad	<b>177,01</b>	47
C02.019.075.e	800 x 800 x 800 mm, peso 610 kg	cad	<b>236,12</b>	35
C02.019.075.f	10 x 10 x 10 mm, peso 1.213 kg	cad	<b>283,90</b>	29
C02.019.075.g	1.200 x 1.200 x 1.200 mm, peso 1.720 kg	cad	<b>377,19</b>	21
C02.019.080	pedonale, diaframmato:			
C02.019.080.a	500 x 500 x 500 mm, peso 130 kg	cad	<b>124,22</b>	50
C02.019.080.b	600 x 600 x 600 mm, peso 198 kg	cad	<b>173,70</b>	47
C02.019.083	Prolunga in calcestruzzo vibrato C 25/30, in opera compreso rinfiaccio con calcestruzzo:			
C02.019.083	per pozzetti carrabili:			
C02.019.083.a	600 x 600 x 500 mm, spessore 120 mm, peso 435 kg	cad	<b>80,49</b>	17
C02.019.083.b	600 x 600 x 10 mm, spessore 120 mm, peso 820 kg	cad	<b>123,99</b>	12
C02.019.083.c	700 x 700 x 10 mm, spessore 150 mm, peso 1.250 kg	cad	<b>195,62</b>	7
C02.019.083.d	800 x 800 x 10 mm, spessore 150 mm, peso 1.380 kg	cad	<b>204,33</b>	7
C02.019.083.e	10 x 10 x 10 mm, spessore 150 mm, peso 1.650 kg	cad	<b>256,44</b>	7
C02.019.083.f	1.200 x 1.200 x 10 mm, spessore 150 mm, peso 1.950 kg	cad	<b>298,80</b>	6
C02.019.083.g	1.500 x 1.500 x 1.500 mm, spessore 150 mm, peso 2.350 kg	cad	<b>340,04</b>	5
C02.019.086	per pozzetti pedonali:			
C02.019.086.a	300 x 300 x 300 mm, peso 28 kg	cad	<b>34,88</b>	41
C02.019.086.b	400 x 400 x 430 mm, peso 54 kg	cad	<b>37,61</b>	38
C02.019.086.c	500 x 500 x 500 mm, peso 92 kg	cad	<b>43,59</b>	33
C02.019.086.d	600 x 600 x 600 mm, peso 130 kg	cad	<b>55,53</b>	26
C02.019.086.e	700 x 700 x 770 mm, peso 320 kg	cad	<b>72,38</b>	20
C02.019.086.f	800 x 800 x 900 mm, peso 560 kg	cad	<b>126,67</b>	11
C02.019.086.g	10 x 10 x 1.100 mm, peso 10 kg	cad	<b>168,42</b>	10
C02.019.086.h	1.200 x 1.200 x 1.100 mm, peso 1.400 kg	cad	<b>234,66</b>	7
C02.019.090	Chiusino pedonale in calcestruzzo armato vibrocompresso, di dimensioni pari a:			
C02.019.090.a	52 x 52 cm, per pozzetti 40 x 40 cm, peso 30 kg	cad	<b>20,59</b>	12
C02.019.090.b	62 x 62 cm, per pozzetti 50 x 50 cm, peso 60 kg	cad	<b>31,79</b>	17
C02.019.090.c	72 x 72 cm, per pozzetti 60 x 60 cm, peso 104 kg	cad	<b>43,20</b>	13
C02.019.095	Chiusino pedonale in calcestruzzo armato vibrocompresso, con lastra asolata per il deflusso delle acque, ispezionabile, di dimensioni pari a:			
C02.019.095.a	52 x 52 cm, per pozzetti 40 x 40 cm, peso 30 kg	cad	<b>27,11</b>	9
C02.019.095.b	62 x 62 cm, per pozzetti 50 x 50 cm, peso 58 kg	cad	<b>41,01</b>	13
C02.019.095.c	72 x 72 cm, per pozzetti 60 x 60 cm, peso 102 kg	cad	<b>50,80</b>	11
C02.019.100	Chiusino con coperchio in cemento armato vibrocompresso per pozzetti carrabili:			
C02.019.100.a	52 x 52 cm	cad	<b>27,11</b>	9
C02.019.100.b	62 x 62 cm	cad	<b>41,01</b>	13
C02.019.100.c	72 x 72 cm	cad	<b>50,80</b>	11

C02.019.105	Chiusino tondo in ghisa lamellare perlitica, per contatori ed allaccio utenze, con resistenza a rottura superiore a 400 kN conforme alla classe D 400 della norma UNI EN 124, coperchio con superficie antisdrucchiolo, rivestito con vernice protettiva, dispositivo antifurto, marcatura riportante la classe di resistenza e la norma di riferimento. Montato in opera compreso ogni onere e magistero su preesistente pozzetto, altezza 185 mm, luce netta diametro 180 mm, peso totale 23 kg circa	cad	<b>155,32</b>	20
C02.019.110	Griglia in ghisa lamellare perlitica a sagoma quadrata con resistenza a rottura superiore a 125 kN conforme alla classe B 125 della norma UNI EN 124, telaio quadrato, rilievo antisdrucchiolo, rivestita con vernice protettiva, con marcatura riportante la classe di resistenza e la norma di riferimento. Montata in opera compresi ogni onere e magistero su preesistente pozzetto:			
C02.019.110.a	telaio 300 x 300 mm, griglia 270 x 270 mm, area deflusso 42%, peso 14 kg circa	cad	<b>90,78</b>	35
C02.019.110.b	telaio 400 x 400 mm, griglia 370 x 370 mm, area deflusso 42%, peso 21 kg circa	cad	<b>116,89</b>	27
C02.019.115	Caditoia piana per canaletta prefabbricata in ghisa lamellare perlitica, indicata per cunette ai bordi delle strade, banchine stradali, etc., feritoie ad ampio deflusso, montata in opera compreso ogni onere e magistero, dimensioni 500 x 205 mm, spessore 40 mm, area deflusso 30%, peso totale 12 kg circa	cad	<b>78,14</b>	34
C02.019.120	Chiusino di ispezione in ghisa e cemento (BEGU) conforme alla norma UNI EN 124, costituito da elementi in ghisa grigia gg20 (resistenza 20 kg/mm <sup>2</sup> ) e calcestruzzo vibrato ad alta resistenza B45, coperchio con superficie antisdrucchiolo trattata con corindone e marcatura riportante la classe di resistenza e la norma di riferimento, guarnizione a coda di rondine antibasculamento ed antirumore, fori per il sollevamento. Montato in opera compreso ogni onere e magistero su preesistente pozzetto:			
C02.019.120.a	resistenza alla rottura pari a 125 kN, classe B 125: telaio esterno circolare di diametro pari a 750 mm ed altezza pari a 125 mm, coperchio circolare di diametro pari a 625 mm, peso totale 110 kg circa	cad	<b>201,83</b>	24
C02.019.120.b	telaio esterno circolare di diametro pari a 450 mm ed altezza pari a 38 mm, coperchio circolare di diametro pari a 550 mm, peso totale 38 kg circa	cad	<b>145,48</b>	21
C02.019.120.c	telaio esterno di dimensioni 660 x 640 mm inghisato in plotta (piastra) di cemento armato vibrato caratterizzata da una bocca di lupo per bordo marciapiedi di dimensioni 400 x 100 mm, rinforzata con piastra d'acciaio, spessore 5 mm, coperchio circolare di diametro pari a 450 mm, peso totale 130 kg circa	cad	<b>238,08</b>	20
C02.019.125	resistenza alla rottura pari a 400 kN, classe D 400:			
C02.019.125.a	telaio esterno circolare di diametro pari a 785 mm ed altezza pari a 160 mm, coperchio circolare di diametro pari a 625 mm, peso totale 192 kg circa	cad	<b>280,99</b>	17
C02.019.125.b	telaio esterno circolare di diametro pari a 852 mm ed altezza pari a 160 mm, coperchio circolare di diametro pari a 700 mm, peso totale 210 kg circa	cad	<b>393,16</b>	12
C02.019.125.c	telaio esterno quadrato di dimensioni 900 x 900 mm inghisato in plotta (piastra) di cemento armato vibrato ribassata di 3-4 cm rispetto al telaio per alloggiare il manto d'asfalto, coperchio circolare di diametro pari a 625 mm, peso totale 294 kg circa	cad	<b>380,06</b>	13
C02.019.130	resistenza alla rottura pari a 900 kN, classe F 900, telaio esterno circolare di diametro pari a 785 mm ed altezza pari a 160 mm, coperchio circolare di diametro pari a 625 mm, peso totale 214 kg circa	cad	<b>346,88</b>	13
C02.019.135	Chiusino di ispezione in ghisa sferoidale a norma UNI EN 1563 a tenuta idraulica per marciapiedi, zone pedonali, aree di parcheggio autoveicoli e parcheggi multipiano, con resistenza a rottura maggiore di 125 kN conforme alla classe B 125 della norma UNI EN 124 ed al regolamento NF-110, con telaio a periferia verticale senza sporgenze e coperchio quadrato con superficie pedonabile antisdrucchiolo e foro cieco con barretta per l'apertura facilitata, rivestito con vernice protettiva, marcatura riportante la classe di resistenza e la norma di riferimento, rispondente ai CAM (Criteri Ambientali Minimi). Montato in opera compreso ogni onere e magistero su preesistente pozzetto:			
C02.019.135.a	telaio con lato esterno non inferiore a 300 mm; luce netta 230 x 230 mm, peso totale 8 kg circa	cad	<b>82,81</b>	38
C02.019.135.b	telaio con lato esterno non inferiore a 400 mm; luce netta 325 x 325 mm, peso totale 12 kg circa	cad	<b>91,70</b>	34
C02.019.135.d	telaio con lato esterno non inferiore a 500 mm; luce netta 400 x 400 mm, peso totale 18,5 kg circa	cad	<b>141,73</b>	22
C02.019.135.f	telaio con lato esterno non inferiore a 600 mm; luce netta 510 x 510 mm, peso totale 28 kg circa	cad	<b>170,11</b>	18
C02.019.135.g	telaio con lato esterno non inferiore a 700 mm; luce netta 600 x 600 mm, peso totale 40,5 kg circa	cad	<b>250,69</b>	13
C02.019.140	Chiusino di ispezione in ghisa sferoidale a norma UNI EN 1563 per marciapiedi, zone pedonali, aree di parcheggio autoveicoli e parcheggi multipiano, con resistenza a rottura maggiore di 125 kN conforme alla classe B 125 della norma UNI EN 124 ed al regolamento NF-110, coperchio circolare con superficie pedonabile antisdrucchiolo, guarnizione in polietilene, con fori ed asole di fissaggio, rivestito con vernice protettiva, marcatura riportante la classe di resistenza e la norma di riferimento. Montato in opera compreso ogni onere e magistero su preesistente pozzetto:			
C02.019.140.a	telaio circolare di diametro 850 mm, luce netta diametro 600 mm, peso totale 70 kg circa	cad	<b>298,14</b>	17
C02.019.140.b	telaio quadrato di lato 815 mm, luce netta diametro 600 mm, peso totale 84 kg circa	cad	<b>323,32</b>	15

C02.019.145	Chiusino di ispezione in ghisa sferoidale a norma UNI EN 1563 per marciapiedi, zone pedonali, aree di parcheggio autoveicoli e parcheggi multipiano, con resistenza a rottura maggiore di 125 kN conforme alla classe B 125 della norma UNI EN 124 ed al regolamento NF-110, telaio quadrato a vista, coperchio circolare con superficie pedonabile antisdrucciolo, guarnizione in polietilene, rivestito con vernice protettiva, marcatura riportante la classe di resistenza e la norma di riferimento. Montato in opera compreso ogni onere e magistero su preesistente pozzetto.				
C02.019.145.a	telaio di lato 250 mm, luce netta diametro 150 mm, peso totale 7 kg circa	cad	<b>76,45</b>	42	
C02.019.145.b	telaio di lato 400 mm, luce netta diametro 250 mm, peso totale 17 kg circa	cad	<b>102,83</b>	31	
C02.019.145.c	telaio di lato 600 mm, luce netta diametro 425 mm, peso totale 27 kg circa	cad	<b>212,59</b>	15	
C02.019.145.d	telaio di lato 800 mm, luce netta diametro 610 mm, peso totale 73 kg circa	cad	<b>382,26</b>	13	
C02.019.150	Chiusino di ispezione in ghisa sferoidale a norma UNI EN 1563 per parcheggi, bordo strada e zone pedonali, con resistenza a rottura superiore a 250 kN conforme classe C 250 della norma UNI EN 124 ed al regolamento NF-110, rispondente ai CAM (Criteri Ambientali Minimi), a tenuta idraulica, costituito da telaio quadrato dotato di fori e asole di fissaggio e coperchio con superficie antisdrucciolo munito di fori ciechi con barretta per l'apertura, rivestito con vernice protettiva, marcatura riportante la classe di resistenza e la norma di riferimento. Montato in opera compreso ogni onere e magistero su preesistente pozzetto:				
C02.019.150.a	telaio di lato non inferiore a 400 mm, altezza non inferiore a 50 mm con supporti in neoprene negli angoli antirumore ed antibasculamento, coperchio quadrato, luce netta 300 x 300 mm, peso totale 19,5 kg circa	cad	<b>108,56</b>	28	
C02.019.150.b	telaio di lato non inferiore a 500 mm, altezza non inferiore a 50 mm con supporti in neoprene negli angoli antirumore ed antibasculamento, coperchio quadrato, luce netta 400 x 400 mm, peso totale 28 kg circa	cad	<b>151,81</b>	21	
C02.019.150.c	telaio di lato non inferiore a 600 mm, altezza non inferiore a 50 mm con supporti in neoprene negli angoli antirumore ed antibasculamento, coperchio quadrato, luce netta 500 x 500 mm, peso totale 39 kg circa	cad	<b>191,94</b>	16	
C02.019.150.d	telaio di lato non inferiore a 700 mm, altezza non inferiore a 50 mm con supporti in neoprene negli angoli antirumore ed antibasculamento, coperchio quadrato, luce netta 600 x 600 mm, peso totale 52 kg circa	cad	<b>246,49</b>	13	
C02.019.150.e	telaio di lato non inferiore a 840 mm, altezza non inferiore a 55 mm, con supporti in neoprene negli angoli antirumore ed antibasculamento, coperchio quadrato, luce netta 700 x 700 mm, peso totale 78 kg circa	cad	<b>449,64</b>	10	
C02.019.155	Chiusino di ispezione in ghisa sferoidale a norma UNI EN 1563 per parcheggi, bordo strada e zone pedonali, con resistenza a rottura superiore a 250 kN conforme classe C 250 della norma UNI EN 124 ed al regolamento NF-110, per pozzetti e scatole di calcestruzzo o muratura costituito da telaio quadrato dotato di fori e asole di fissaggio e coperchio quadrato con superficie antisdrucciolo rivestito con vernice protettiva, marcatura riportante la classe di resistenza e la norma di riferimento. Montato in opera compreso ogni onere e magistero su preesistente pozzetto:				
C02.019.155.a	telaio di lato 500 mm, altezza 75 mm, luce netta 360 x 360 mm, peso totale 30 kg circa	cad	<b>157,22</b>	20	
C02.019.155.b	telaio di lato 580 mm ed altezza 45 mm, luce netta 440 x 440 mm, peso totale 36 kg circa	cad	<b>220,33</b>	14	
C02.019.160	Chiusino di ispezione in ghisa sferoidale a norma UNI EN 1563 per zone ad intenso traffico, con resistenza a rottura superiore a 400 kN conforme alla classe D 400 della norma UNI EN 124 ed al regolamento NF-110, costituito da telaio di altezza non inferiore a 100 mm, con fori e asole di fissaggio, coperchio circolare con superficie antisdrucciolo, rivestito con vernice protettiva, marcatura riportante la classe di resistenza e la norma di riferimento, luce netta diametro 600 mm, dotato di guarnizione di tenuta ed antibasculamento in polietilene, coperchio con elemento elastico integrato per il bloccaggio automatico nelle posizioni di chiusura, bloccaggio di sicurezza in apertura a 90°, montato in opera compreso ogni onere e magistero su preesistente pozzetto:				
C02.019.160.a	telaio tondo diametro 900 mm, peso totale non inferiore a 56 kg	cad	<b>251,24</b>	13	
C02.019.160.b	telaio quadrato di lato 850 mm, peso totale non inferiore a 65 kg	cad	<b>313,66</b>	16	
C02.019.165	Chiusino di ispezione in ghisa sferoidale a norma UNI EN 1563 per zone ad intenso traffico, con resistenza a rottura superiore a 400 kN conforme alla classe D 400 della norma UNI EN 124 ed al regolamento NF-110, rispondente ai CAM (Criteri Ambientali Minimi), costituito da telaio di altezza non inferiore a 100 mm, con fori e asole di fissaggio, coperchio circolare con superficie antisdrucciolo, rivestito con vernice protettiva con possibilità di inserimento di sistema antifurto, marcatura riportante la classe di resistenza e la norma di riferimento. Montato in opera compreso ogni onere e magistero su preesistente pozzetto:				
C02.019.165.a	telaio ottagonale di diametro 850 mm, luce netta diametro 600 mm, dotato di guarnizione di tenuta ed antibasculamento in polietilene, coperchio articolato al telaio con sistema di bloccaggio nella posizione di chiusura realizzato attraverso due barre elastiche disposte in opposizione alla articolazione e bloccaggio di sicurezza antichiusura accidentale nella posizione aperta (90°), peso totale 52,5 kg circa	cad	<b>277,92</b>	11	
C02.019.165.b	telaio quadrato 850 x 850 mm, luce netta diametro 600 mm, dotato di guarnizione di tenuta ed antibasculamento in polietilene, coperchio articolato al telaio con sistema di bloccaggio nella posizione di chiusura realizzato attraverso due barre elastiche disposte in opposizione alla articolazione e bloccaggio di sicurezza antichiusura accidentale nella posizione aperta (90°), peso totale 61,5 kg circa	cad	<b>355,41</b>	14	

C02.019.165.c	telaio ottagonale di diametro 850 mm, luce netta diametro 600 mm, dotato di guarnizione di tenuta ed antibasculamento in polietilene, coperchio articolato al telaio con sistema di bloccaggio nella posizione di chiusura azionato da maniglia a scomparsa e bloccaggio di sicurezza antichiusura accidentale nella posizione aperta (90°), peso totale 62 kg circa	cad	<b>334,93</b>	15
C02.019.165.d	telaio quadrato di lato non inferiore a 850 mm, luce netta diametro 600 mm, dotato di guarnizione di tenuta ed antibasculamento in polietilene, coperchio articolato al telaio con sistema di bloccaggio nella posizione di chiusura azionato da maniglia a scomparsa senza l'ausilio di attrezzi e bloccaggio di sicurezza antichiusura accidentale nella posizione aperta (90°), peso totale 71 kg circa	cad	<b>360,22</b>	14
C02.019.165.e	telaio quadrato di lato non inferiore a 950 mm con luce netta diametro 700 mm dotato di guarnizione di tenuta ed antibasculamento in polietilene, coperchio articolato al telaio con sistema di bloccaggio automatico di sicurezza antichiusura accidentale nella posizione aperta (90°), peso totale 87 kg circa	cad	<b>525,97</b>	10
C02.019.170	Chiusino di ispezione in ghisa sferoidale a norma UNI EN 1563 per zone ad intenso traffico, con resistenza a rottura superiore a 400 kN conforme alla classe D 400 della norma UNI EN 124 ed al regolamento NF-110, rispondente ai CAM (Criteri Ambientali Minimi), telaio di altezza 100 mm, con fori e asole di fissaggio, coperchio articolato di ingombro diametro 650 mm, con bloccaggio antichiusura accidentale ed estraibile ergonomicamente in posizione aperta (120°) con luce netta diametro 600 mm, munito di una guarnizione elastica in neoprene antirumore ed antibasculamento posizionata in apposita gola periferica, con superficie antisdrucchiolo, rivestito con vernice protettiva, marcatura riportante la classe di resistenza e la norma di riferimento. Montato in opera compreso ogni onere e magistero su preesistente pozzetto:			
C02.019.170.a	telaio ottagonale di diametro 850 mm, peso totale 87,5 kg circa	cad	<b>476,67</b>	10
C02.019.170.b	telaio quadrato di lato 850 mm, peso totale 96,7 kg circa	cad	<b>518,71</b>	10
C02.019.170.c	telaio quadrato di lato 950 mm, peso totale 118 kg circa	cad	<b>730,95</b>	6
C02.019.175	Chiusino di ispezione in ghisa sferoidale a norma UNI EN 1563 per zone ad intenso traffico, con resistenza a rottura superiore a 400 kN conforme alla classe D 400 della norma UNI EN 124 ed al regolamento NF-110, costituito da telaio di altezza non inferiore a 100 mm, con fori e asole di fissaggio, coperchio circolare con riempimento in calcestruzzo vibrato, dotato di guarnizione di tenuta ed antibasculamento in elastomero ad alta resistenza, marcatura riportante la classe di resistenza e la norma di riferimento. Montato in opera compreso ogni onere e magistero su preesistente pozzetto:			
C02.019.175.a	telaio circolare diametro 850 mm, luce netta diametro 600 mm, peso totale 110 kg circa	cad	<b>569,80</b>	9
C02.019.175.b	telaio quadrato di lato 850 mm con luce netta diametro 600 mm, peso totale 120 kg circa	cad	<b>609,41</b>	8
C02.019.180	Chiusino di ispezione a tenuta stagna (1 bar) in ghisa sferoidale a norma UNI EN 1563 per zone ad intenso traffico, con resistenza a rottura superiore a 400 kN conforme alla classe D 400 della norma UNI EN 124, certificato ISO 9001, rispondente ai CAM (Criteri Ambientali Minimi), conforme al regolamento NF-110, costituito da telaio circolare di diametro 850 mm e di altezza 102 mm, con fori e asole di fissaggio, coperchio circolare con luce netta di 800 mm, dotato di guarnizione continua di tenuta ed antibasculamento in neoprene ad alta densità bloccato in compressione mediante viti perimetrali in acciaio inox, con superficie antisdrucchiolo, rivestito con vernice protettiva, marcatura riportante la classe di resistenza e la norma di riferimento, peso totale di 121,8 kg circa. Montato in opera compreso ogni onere e magistero su preesistente pozzetto	cad	<b>1.091,20</b>	5
C02.019.185	Chiusino di ispezione in ghisa sferoidale a norma UNI EN 1563 per zone ad intenso traffico, con resistenza a rottura superiore a 400 kN conforme alla classe D 400 della norma UNI EN 124 ed al regolamento NF-110, costituito da telaio quadrato di altezza 100 mm e di lato 800 mm, con fori e asole di fissaggio, base rinforzata, con due coperchi triangolari con luce netta di 600 mm, senza guarnizione, con superficie antisdrucchiolo, rivestiti con vernice protettiva, marcatura riportante la classe di resistenza e la norma di riferimento, peso totale di 80 kg circa. Montato in opera compreso ogni onere e magistero su preesistente pozzetto	cad	<b>467,80</b>	10
C02.019.190	Chiusino di ispezione in ghisa sferoidale a norma UNI EN 1563 per aeroporti, porti e zone industriali, con resistenza a rottura superiore a 600 kN conforme alla classe E 600 della norma UNI EN 124 ed al regolamento NF-110, telaio di altezza 100 mm, con fori e asole di fissaggio, coperchio di ingombro diametro 650 mm e luce netta diametro 600 mm, munito di guarnizione elastica in neoprene antirumore ed antivibrazione, con superficie antisdrucchiolo, rivestito con vernice protettiva, marcatura riportante la classe di resistenza e la norma di riferimento. Montato in opera compreso ogni onere e magistero su preesistente pozzetto:			
C02.019.190.a	telaio circolare di diametro 850 mm, peso totale 97 kg circa	cad	<b>538,07</b>	10
C02.019.190.b	telaio quadrato di lato 850 mm, peso totale 109 kg circa	cad	<b>586,62</b>	9

	Chiusino di ispezione in ghisa sferoidale a norma UNI EN 1563 per aeroporti, porti e zone industriali, con resistenza a rottura superiore a 900 kN conforme alla classe F 900 della norma UNI EN 124 ed al regolamento NF-110, rispondente ai CAM (Criteri Ambientali Minimi), telaio di altezza 100 mm, con fori e asole di fissaggio, coperchio articolato di ingombro diametro 650 mm, con bloccaggio antichiusura accidentale ed estraibile ergonomicamente in posizione aperta a 120°, con luce netta diametro 600 mm, munito di guarnizione elastica circolare e continua in neoprene antirumore ed antibasculamento posizionata in apposita gola periferica, superficie antisdrucchiolo, rivestito con vernice protettiva, marcatura riportante la classe di resistenza e la norma di riferimento. Montato in opera compreso ogni onere e magistero su preesistente pozzetto:			
C02.019.195				
C02.019.195.a	telaio circolare di diametro 850 mm, peso totale 99,6 kg circa	cad	<b>596,15</b>	8
C02.019.195.b	telaio quadrato di lato 850 mm, peso totale 109 kg circa	cad	<b>589,71</b>	9
	Chiusino di ispezione in ghisa sferoidale a norma UNI EN 1563 per aeroporti, porti e zone industriali, con resistenza a rottura superiore a 900 kN conforme alla classe F 900 della norma UNI EN 124 ed al regolamento NF-110, telaio di altezza 100 mm, con fori e asole di fissaggio, coperchio di ingombro diametro 650 mm e luce netta diametro 600 mm, dotato di guarnizione elastica in neoprene antirumore ed antivibrazione, superficie antisdrucchiolo, rivestito con vernice protettiva, marcatura riportante la classe di resistenza e la norma di riferimento. Montato in opera compreso ogni onere e magistero su preesistente pozzetto:			
C02.019.205				
C02.019.205.a	telaio circolare non ventilato di diametro 850 mm, peso totale 90 kg circa	cad	<b>612,16</b>	8
C02.019.205.b	telaio quadrato non ventilato di lato 850 mm, peso totale 100 kg circa	cad	<b>687,08</b>	7
	Chiusino d'ispezione in ghisa sferoidale conforme alle norme UNI EN 124, per opere di difesa del suolo, con resistenza superiore a 400 KN avente forma circolare o quadrata, munito di coperto di chiusura a tenuta idraulica, da fissare mediante annegamento o fissaggio meccanico alla soletta in c.a., completo di cerniera e lucchetto in acciaio inox, chiavi di manovra e quant'altro occorra per dare il lavoro finito a regola d'arte:			
C02.019.210				
C02.019.210.a	luce netta del lato o del diametro 40 cm	cad	<b>169,20</b>	23
C02.019.210.b	luce netta del lato o del diametro 50 cm	cad	<b>206,00</b>	22
C02.019.210.c	luce netta del lato o del diametro 60 cm	cad	<b>343,40</b>	21
C02.019.210.d	luce netta del lato o del diametro 70 cm	cad	<b>409,30</b>	20
C02.019.210.e	luce netta del lato o del diametro 80 cm	cad	<b>556,60</b>	19
C02.019.210.f	luce netta del lato o del diametro 90 cm	cad	<b>681,80</b>	18
C02.019.210.g	luce netta del lato o del diametro 100 cm	cad	<b>834,30</b>	17
	Griglia concava in ghisa sferoidale a norma UNI EN 1563 a sagoma quadrata con resistenza a rottura superiore a 250 kN conforme alla classe C 250 della norma UNI EN 124 ed al regolamento NF-110, rispondente ai CAM (Criteri Ambientali Minimi), telaio quadrato con zanche di fissaggio, rilievo antisdrucchiolo, rivestita con vernice protettiva, con marcatura riportante la classe di resistenza e la norma di riferimento, con rompitratta sulle feritoie. Montata in opera compresi ogni onere e magistero su preesistente pozzetto:			
C02.019.215				
C02.019.215.a	griglia autobloccante e sifonabile con telaio a base piana di lato 480 mm e altezza 50 mm, luce netta 400 x 400 mm, superficie di scarico non inferiore a 720 cmq, peso totale 23,5 kg circa	cad	<b>161,52</b>	17
C02.019.215.b	griglia autobloccante e sifonabile con telaio a base piana di lato 500 mm e altezza 50 mm, luce netta 370 x 370 mm, superficie di scarico non inferiore a 900 cmq, peso totale 27,3 kg circa	cad	<b>168,37</b>	16
C02.019.215.c	griglia autobloccante e sifonabile con telaio a base piana di lato 580 mm e altezza 65 mm, luce netta 420 x 420 mm, superficie di scarico non inferiore a 1.150 cmq, peso totale 35 kg circa	cad	<b>193,37</b>	14
C02.019.215.d	griglia autobloccante con telaio a base piana di lato 720 mm e altezza 73 mm, luce netta 600 x 600 mm, superficie di scarico non inferiore a 2.070 cmq, peso totale 64 kg circa	cad	<b>380,64</b>	7
C02.019.215.e	griglia autobloccante con telaio a base piana di lato 820 mm e altezza 78 mm, luce netta 700 x 700 mm, superficie di scarico non inferiore a 2.740 cmq, peso totale 87 kg circa	cad	<b>483,62</b>	9
	Griglia piana in ghisa sferoidale a norma UNI EN 1563 a sagoma quadrata con resistenza a rottura superiore a 250 kN conforme alla classe C 250 della norma UNI EN 124 ed al regolamento NF-110, rispondente ai CAM (Criteri Ambientali Minimi), telaio quadrato con zanche di fissaggio, rilievo antisdrucchiolo, rivestita con vernice protettiva, con marcatura riportante la classe di resistenza e la norma di riferimento, con rompitratta sulle feritoie. Montata in opera compresi ogni onere e magistero su preesistente pozzetto:			
C02.019.220				
C02.019.220.a	griglia autobloccante e sifonabile con telaio a base piana di lato 480 mm e altezza 50 mm, luce netta 320 x 320 mm, superficie di scarico non inferiore a 730 cmq, peso totale 23,3 kg circa	cad	<b>161,52</b>	17
C02.019.220.b	griglia autobloccante e sifonabile con telaio a base piana di lato 500 mm e altezza 50 mm, luce netta 370 x 370 mm, superficie di scarico non inferiore a 920 cmq, peso totale 26,5 kg circa	cad	<b>168,35</b>	16
C02.019.220.c	griglia autobloccante e sifonabile con telaio a base piana di lato 580 mm e altezza 50 mm, luce netta 420 x 420 mm, superficie di scarico non inferiore a 1.150 cmq, peso totale 35 kg circa	cad	<b>185,29</b>	14
C02.019.220.d	griglia autobloccante con telaio di lato 720 mm e altezza 40 mm, luce netta 600 x 600 mm, superficie di scarico non inferiore a 2.060 cmq, peso totale 60 kg circa	cad	<b>323,61</b>	8
C02.019.220.e	griglia autobloccante con telaio di lato 820 mm e altezza 40 mm, luce netta 700 x 700 mm, superficie di scarico non inferiore a 2.850 cmq, peso totale 77 kg circa	cad	<b>468,35</b>	9



C02.019.225	Griglia in ghisa sferoidale a norma UNI EN 1563 a sagoma quadrata con resistenza a rottura superiore a 400 kN conforme alla classe D 400 della norma UNI EN 124 ed al regolamento NF-110, rispondente ai CAM (Criteri Ambientali Minimi), rilievo antisdrucchiolo, rivestita con vernice protettiva, adatto anche per passaggio ciclisti, con guarnizioni elastiche antibasculamento in polietilene, con marcatura riportante la classe di resistenza e la norma di riferimento. Montata in opera compresi ogni onere e magistero su preesistente pozzetto:				
C02.019.225.a	telaio 540 x 540 mm, altezza 100 mm, luce netta 400 x 400 mm, superficie di scarico non inferiore a 610 cmq, peso totale 40 kg circa	cad	<b>250,54</b>	11	
C02.019.225.b	telaio 640 x 640 mm, altezza 100 mm, luce netta 500 x 500 mm, superficie di scarico non inferiore a 990 cmq, peso totale 55 kg circa	cad	<b>280,06</b>	10	
C02.019.230	Caditoia con bocca di lupo per bordo marciapiede in ghisa sferoidale a norma UNI EN 1563, con resistenza alla rottura superiore a 250 kN conforme alla classe C 250 della norma UNI EN 124 ed al regolamento NF-110, rispondente ai CAM (Criteri Ambientali Minimi), con luce netta pari a 540 x 450 mm costituita da: telaio con dimensioni pari a 750 x 640 mm, rialzo lato marciapiede di altezza pari a 110 ÷ 160 mm, con bulloni per il livellamento al bordo del marciapiede; grigliato con fessure perpendicolari al senso di marcia per la sicurezza dei mezzi circolanti; profilo filtrante rialzato sul piano verticale per impedire l'entrata di oggetti voluminosi nella caditoia; superficie antisdrucchiolo con marcatura riportante la classe di resistenza e la norma di riferimento, peso totale 88 kg circa. Montata in opera compreso ogni onere e magistero	cad	<b>581,81</b>	7	
C02.019.235	Caditoia concava o piana con griglia in ghisa gg20 (resistenza 20 kg/mm <sup>2</sup> ) e telaio in ghisa e cemento (BEGU), resistenza alla rottura pari a 250 kN, conforme alla classe C 250 della norma UNI EN 124, certificata ISO 9001. Montata in opera compreso ogni onere e magistero:				
C02.019.235.a	telaio esterno quadrato di dimensioni 500 x 500 mm ed altezza pari a 160 mm con appoggio per secchiello raccogli detriti, griglia con barre di spessore pari a 60 mm ed interasse 16 mm (antitacco), sezione d'entrata pari a 750 cmq, peso totale 97 kg circa	cad	<b>190,85</b>	21	
C02.019.235.b	telaio esterno quadrato di dimensioni 500 x 500 mm ed altezza pari a 160 mm con appoggio per secchiello raccogli detriti, griglia con barre di spessore pari a 60 mm ed interasse 32 mm, sezione d'entrata pari a 1.130 cmq, peso totale 90 kg circa	cad	<b>184,26</b>	22	
C02.019.235.c	telaio esterno circolare di diametro pari a 785 mm ed altezza pari a 160 mm, griglia con diametro pari a 625 mm con barre poste ad interasse 32 mm, sezione d'entrata pari a 1.140 cmq, peso totale 180 kg circa	cad	<b>256,88</b>	16	
C02.019.240	Caditoia concava o piana con griglia in ghisa gg20 (resistenza 20 kg/mm <sup>2</sup> ) e telaio in ghisa e cemento (BEGU), resistenza alla rottura pari a 125 kN conforme alla classe B 125 della norma UNI EN 124. Montata in opera compreso ogni onere e magistero:				
C02.019.240.a	telaio esterno circolare di diametro pari a 750 mm ed altezza pari a 125 mm, griglia con diametro pari a 625 mm con barre poste ad interasse 32 mm, sezione d'entrata pari a 1.020 cmq, peso totale 105 kg circa	cad	<b>223,85</b>	18	
C02.019.240.b	telaio esterno circolare di diametro pari a 550 mm ed altezza pari a 38 mm, griglia con diametro pari a 450 mm con barre poste ad interasse 20 mm, sezione d'entrata pari a 620 cmq, peso totale 36 kg circa	cad	<b>152,97</b>	17	
C02.022	<b>CHIUSINI E GRIGLIE IN MATERIALE COMPOSITO</b>				
	Chiusino di ispezione in materiale composito ad alta resistenza con superficie antisdrucchiolo a norma UNI EN 124, avente marcatura riportante classe di resistenza e la norma di riferimento, telaio con alette di fissaggio, montato in opera su preesistente pozzetto:				
C02.022.005	telaio e coperchio quadrati, resistenza alla rottura pari a 125 kN, classe B125, lato esterno:				
C02.022.005.a	300 x 300 mm, peso totale 2,00 kg	cad	<b>63,13</b>	38	
C02.022.005.b	400 x 400 mm, peso totale 3,10 kg	cad	<b>76,86</b>	36	
C02.022.005.c	500 x 500 mm, peso totale 5,90 kg	cad	<b>115,99</b>	26	
C02.022.005.d	600 x 600 mm, peso totale 9,00 kg	cad	<b>158,90</b>	20	
C02.022.005.e	700 x 700 mm, peso totale 12,90 kg	cad	<b>221,87</b>	15	
C02.022.010	telaio e coperchio quadrati, resistenza alla rottura pari a 250 kN, classe C250, lato esterno:				
C02.022.010.a	400 x 400 mm, peso totale 5,50 kg	cad	<b>98,14</b>	28	
C02.022.010.b	500 x 500 mm, peso totale 12,00 kg	cad	<b>142,51</b>	21	
C02.022.010.c	600 x 600 mm, peso totale 19,40 kg	cad	<b>206,17</b>	15	
C02.022.010.d	700 x 700 mm, peso totale 29,80 kg	cad	<b>279,63</b>	12	
C02.022.010.e	950 x 950 mm, peso totale 47,60 kg	cad	<b>863,48</b>	6	
C02.022.015	telaio e coperchio quadrati, resistenza alla rottura pari a 400 kN, classe D400, lato esterno:				
C02.022.015.a	500 x 500 mm, peso totale 16,50 kg	cad	<b>204,30</b>	14	
C02.022.015.b	950 x 950 mm, peso totale 64,00 kg	cad	<b>1.116,25</b>	6	
C02.022.020	telaio e coperchio quadrati con prolunga per collegamento con rialzo per pozzetti, resistenza alla rottura pari a 125 kN, classe B125, lato esterno:				
C02.022.020.a	300 x 300 cm, diametro prolunga 250 mm, peso totale 2,6 kg	cad	<b>85,93</b>	28	
C02.022.020.b	400 x 400 cm, diametro prolunga 315 mm, peso totale 4,0 kg	cad	<b>111,28</b>	25	
C02.022.020.c	500 x 500 cm, diametro prolunga 400 mm, peso totale 8,2 kg	cad	<b>162,43</b>	18	
C02.022.020.d	700 x 700 cm, diametro prolunga 630 mm, peso totale 18,0 kg	cad	<b>314,35</b>	11	
C02.022.025	telaio e coperchio tondi, diametro esterno 800 cm, resistenza alla rottura pari a 125 kN, classe B125, peso 17,5 kg	cad	<b>366,25</b>	10	

C02.022.030	telaio e coperchio tondi, resistenza alla rottura pari a 250 kN, classe C250, diametro esterno:				
C02.022.030.a	di diametro 800 mm, peso 27,6 kg	cad	<b>290,75</b>	13	
C02.022.030.b	1100 mm, peso 44,4 kg	cad	<b>969,55</b>	8	
C02.022.035	telaio e coperchio tondi, resistenza alla rottura pari a 400 kN, classe D400, diametro esterno:				
C02.022.035.a	425 mm, peso 10 kg	cad	<b>205,17</b>	22	
C02.022.035.b	800 mm, peso 34,3 kg	cad	<b>405,64</b>	11	
C02.022.035.c	800 mm, con cerniera, peso 35,4 kg	cad	<b>470,33</b>	10	
C02.022.035.d	1100 mm, peso 60,3 kg	cad	<b>1.119,99</b>	4	
C02.022.040	Griglia concava in materiale composito ad alta resistenza con superficie antisdrucchiolo a norma UNI EN 124, avente marcatura riportante classe di resistenza e la norma di riferimento, telaio con alette di fissaggio, telaio e coperchio quadrati, resistenza alla rottura pari a 250 kN, classe C250, lato esterno 500 x 500 mm, peso 20,40 kg	cad	<b>278,94</b>	10	
C02.025	<b>SERBATOI INTERRATI</b>				
C02.025.005	Serbatoio in monoblocco liscio di polietilene (PE) a sviluppo orizzontale con base rettangolare, idoneo per l'accumulo di acqua piovana e potabile, dotato di tappo di ispezione a vite in polipropilene, bocchettone di sfiato in polipropilene e predisposizioni filettate per l'installazione di raccordi di carico, scarico e svuotamento totale, posto in opera compresi collegamento alle tubazioni e sottofondo d'appoggio in sabbia di spessore 15 cm, con l'esclusione dello scavo e del rinfiacco che dovranno essere valutati a parte:				
C02.025.005.a	capacità 1020 l, lunghezza 1400 mm, larghezza 1500 mm, altezza 1090 mm, diametro ispezione 300 mm	cad	<b>746,67</b>	14	
C02.025.005.b	capacità 1665 l, lunghezza 1700 mm, larghezza 1150 mm, altezza 1220 mm, diametro ispezione 400 mm	cad	<b>1.055,83</b>	12	
C02.025.005.c	capacità 2200 l, lunghezza 1900 mm, larghezza 1250 mm, altezza 1320 mm, diametro ispezione 400 mm	cad	<b>1.245,17</b>	12	
C02.025.010	Serbatoio in monoblocco corrugato di polietilene (PE) a sviluppo orizzontale con base rettangolare, idoneo per l'accumulo di acqua piovana e potabile, dotato di tappo di ispezione a ribalta in polietilene con lucchetto di sicurezza e bocchettone di sfiato in polipropilene, posto in opera compresi collegamento alle tubazioni e sottofondo d'appoggio in sabbia di spessore 15 cm, con l'esclusione dello scavo e del rinfiacco che dovranno essere valutati a parte:				
C02.025.010.a	capacità 3100 l, lunghezza 2090 mm, larghezza 1600 mm, altezza 1720 mm, diametro ispezione 630 mm	cad	<b>2.033,55</b>	9	
C02.025.010.b	capacità 5700 l, lunghezza 2420 mm, larghezza 1920 mm, altezza 2100 mm, diametro ispezione 630 mm	cad	<b>2.580,01</b>	7	
C02.025.010.c	capacità 10700 l, lunghezza 2780 mm, larghezza 2430 mm, altezza 2580 mm, diametro ispezione 630 mm	cad	<b>5.359,20</b>	4	
C02.025.015	Serbatoio in monoblocco corrugato di polietilene (PE) di altezza 1230 mm, idoneo per l'accumulo di acqua piovana e potabile in presenza di condizioni gravose (falda alta, substrato roccioso, zone di difficile raggiungimento con macchine di grandi dimensioni), dotato di tappo di ispezione a ribalta in polietilene con lucchetto di sicurezza e bocchettone di sfiato in polipropilene, posto in opera compresi collegamento alle tubazioni e sottofondo d'appoggio in sabbia di spessore 15 cm, con l'esclusione dello scavo e del rinfiacco che dovranno essere valutati a parte:				
C02.025.015.a	capacità 3500 l, lunghezza 2490 mm, larghezza 2410 mm, diametro ispezione 630 mm	cad	<b>2.530,62</b>	6	
C02.025.015.b	capacità 5300 l, lunghezza 3650 mm, larghezza 2410 mm, diametro ispezione 630 mm	cad	<b>3.051,83</b>	6	
C02.025.020	Serbatoio in monoblocco corrugato di polietilene (PE), per installazione interrata, idoneo per grandi accumuli di acqua piovana e potabile, dotato di tappi di ispezione a ribalta in PE DN 630 con lucchetto di sicurezza e bocchettone di sfiato in PP; escluse eventuali prolunghe di altezza 430 mm installabili sulle ispezioni, di tipo modulare nel quale i vari moduli vengono assemblati con bulloni in acciaio per garantire la tenuta meccanica, mentre la tenuta idraulica è garantita da una elettrosaldatura di polietilene, monocamerale senza alcun setto di separazione tra i vari moduli componenti, posto in opera compresi collegamento alle tubazioni e sottofondo d'appoggio in sabbia di spessore 15 cm, con l'esclusione dello scavo e del rinfiacco che dovranno essere valutati a parte:				
C02.025.020.a	capacità 15750 l, lunghezza 5620 mm, larghezza 2100 mm, altezza 2200 mm, diametro ispezioni 630 mm	cad	<b>9.152,44</b>	2	
C02.025.020.b	capacità 23100 l, lunghezza 7880 mm, larghezza 2100 mm, altezza 2200 mm, diametro ispezioni 630 mm	cad	<b>13.093,30</b>	2	
C02.025.020.c	capacità 30450 l, lunghezza 10140 mm, larghezza 2100 mm, altezza 2200 mm, diametro ispezioni 630 mm	cad	<b>17.272,02</b>	2	
C02.025.020.d	capacità 37800 l, lunghezza 12400 mm, larghezza 2100 mm, altezza 2200 mm, diametro ispezioni 630 mm	cad	<b>21.450,75</b>	2	
C02.028	<b>ACCESSORI</b>				
C02.028.005	Pozzetto in monoblocco liscio di polietilene (PE), con tronchetti di entrata e uscita in pvc con guarnizioni a tenuta, contenente un cestello filtrante in polipropilene con maglie di 1 mm dotato di maniglia di presa in acciaio per l'estrazione, tappo di ispezione a vite in polipropilene; diametro 420 mm, altezza 780 mm, ispezione 300 mm, in opera con collegamento alle tubazioni e sottofondo d'appoggio alto 15 cm con sabbia	cad	<b>280,17</b>	5	
C02.028.010	Prolunga in monoblocco liscio di polietilene (PE) da avvitare sul foro di ispezione dei serbatoi da interro:				

C02.028.010.a	diametro 430 mm, altezza 300 mm, diametro ispezione 300 mm	cad	<b>101,83</b>	12
C02.028.010.b	diametro 530 mm, altezza 300 mm, diametro ispezione 400 mm	cad	<b>119,65</b>	10
C02.028.015	Prolunga in monoblocco lisci di polietilene (PE) da installare sul foro di ispezione dei serbatoi da interro con tappo a ribalta, dotata di perni in acciaio per il fissaggio sul serbatoio; diametro 750 mm, altezza 430 mm, diametro ispezione 630 mm	cad	<b>232,63</b>	6
C02.031	<b>STAZIONI DI IRRIGAZIONE</b>			
C02.031.005	Impianto di accumulo e riutilizzo delle acque piovane, in monoblocco corrugato di polietilene (PE), per installazione interrata, dotato di: serbatoio di accumulo con condotta in pvc con guarnizione a tenuta in entrata con curva, controcurva e condotta per l'immissione dell'acqua sul fondo per ridurre al minimo la turbolenza e tronchetto in pvc con guarnizione a tenuta per troppo pieno, elettropompa sommersa con galleggiante e quadro di comando/sicurezza e condotta di mandata in polietilene con valvola antiriflusso a palla per il rilancio dell'acqua accumulata; dotato anche di ispezione a passo d'uomo (DN 630), con tappo in polietilene e lucchetto di sicurezza e bocchettone in polipropilene per collegamento sfiato dell'aria; per installazione interrata, compreso di posa in opera con collegamento alle tubazioni e sottofondo d'appoggio di sabbia di spessore 15 cm, esclusi prolunga da installare sull'ispezione di altezza 400 mm e pozzetto con cestello filtrante per bloccare il materiale grossolano in entrata; per il riutilizzo dell'acqua a scopo irriguo con irrigatori automatici o per l'alimentazione delle cassette del WC:			
C02.031.005.a	capacità 3.100 l, lunghezza 2.090 mm, larghezza 1.500 mm e altezza 1.720 mm, elettropompa sommersa (monofase 0,65 kW, port./prev. 0 l/min/46 m - 100 l/min/ 11 m)	cad	<b>3.969,36</b>	4
C02.031.005.b	capacità 3.100 l, lunghezza 2.090 mm, larghezza 1.500 mm e altezza 1.720 mm, elettropompa sommersa (monofase 1,1 kW, port./prev. 0 l/min/51 m - 220 l/min/ 0,5 m)	cad	<b>4.278,88</b>	4
C02.031.005.c	capacità 5.700 l, lunghezza 2.420 mm, larghezza 1.920 mm e altezza 2.100 mm, elettropompa sommersa (monofase 0,65 kW, port./prev. 0 l/min/46 m - 100 l/min/ 11 m)	cad	<b>4.564,61</b>	4
C02.031.005.d	capacità 5.700 l, lunghezza 2.420 mm, larghezza 1.920 mm e altezza 2.100 mm, elettropompa sommersa (monofase 1,1 kW, port./prev. 0 l/min/51 m - 220 l/min/ 0,5 m)	cad	<b>4.874,12</b>	4
C02.031.005.e	capacità 10.700 l, lunghezza 2.780 mm, larghezza 2.430 mm e altezza 2.580 mm, elettropompa sommersa (monofase 0,65 kW, port./prev. 0 l/min/46 m - 100 l/min/ 11 m)	cad	<b>7.546,14</b>	3
C02.031.005.f	capacità 10.700 l, lunghezza 2.780 mm, larghezza 2.430 mm e altezza 2.580 mm, elettropompa sommersa (monofase 1,1 kW, port./prev. 0 l/min/51 m - 220 l/min/ 0,5 m)	cad	<b>7.828,26</b>	2
C02.031.005.g	capacità 15.750 l, lunghezza 5.620 mm, larghezza 2.100 mm e altezza 2.200 mm, completa di elettropompa sommersa (monofase 0,65 kW, port./prev. 0 l/min/46 m - 100 l/min/ 11 m)	cad	<b>11.376,61</b>	2
C02.031.005.h	capacità 15.750 l, lunghezza 5.620 mm, larghezza 2.100 mm e altezza 2.200 mm, completa di elettropompa sommersa (monofase 1,1 kW, port./prev. 0 l/min/51 m - 220 l/min/ 0,5 m)	cad	<b>11.608,55</b>	2
C02.031.005.i	capacità 23.100 l, lunghezza 7.880 mm, larghezza 2.100 mm e altezza 2.200 mm, completa di elettropompa sommersa (monofase 0,65 kW, port./prev. 0 l/min/46 m - 100 l/min/ 11 m)	cad	<b>15.674,28</b>	2
C02.031.005.j	capacità 23.100 l, lunghezza 7.880 mm, larghezza 2.100 mm e altezza 2.200 mm, completa di elettropompa sommersa (monofase 1,1 kW, port./prev. 0 l/min/51 m - 220 l/min/ 0,5 m)	cad	<b>15.906,21</b>	2
C02.031.005.k	capacità 30.450 l, lunghezza 10.140 mm, larghezza 2.100 mm e altezza 2.200 mm, completa di elettropompa sommersa (monofase 0,65 kW, port./prev. 0 l/min/46 m - 100 l/min/ 11 m)	cad	<b>19.971,95</b>	2
C02.031.005.l	capacità 30.450 l, lunghezza 10.140 mm, larghezza 2.100 mm e altezza 2.200 mm, completa di elettropompa sommersa (monofase 1,1 kW, port./prev. 0 l/min/51 m - 220 l/min/ 0,5 m)	cad	<b>20.197,94</b>	2
C02.031.005.m	capacità 37.800 l, lunghezza 12.400 mm, larghezza 2.100 mm e altezza 2.200 mm, completa di elettropompa sommersa (monofase 0,65 kW, port./prev. 0 l/min/46 m - 100 l/min/ 11 m)	cad	<b>24.269,62</b>	2
C02.031.005.n	capacità 37.800 l, lunghezza 12.400 mm, larghezza 2.100 mm e altezza 2.200 mm, completa di elettropompa sommersa (monofase 1,1 kW, port./prev. 0 l/min/51 m - 220 l/min/ 0,5 m)	cad	<b>24.602,65</b>	2
C02.034	<b>FOSSE BIOLOGICHE</b>			
C02.034.005	Fossa biologica tipo Imhoff corrugata in monoblocco di polietilene (PE), rispondente al DLgs n. 152/2006 e alla D.G.R. 1053/2003 della regione Emilia Romagna, dotata di cono di sedimentazione, tronchetto di entrata con curva 90° in PVC con guarnizione a tenuta, tronchetto di uscita con deflettore a T in PVC con guarnizione a tenuta, di sfiato per il biogas e di chiusini in PP per le ispezioni e gli interventi di manutenzione e spurgo, posta in opera compreso collegamento alle tubazioni e sottofondo d'appoggio in sabbia altezza 15 cm, con l'esclusione dello scavo e del rinfilo che dovranno essere valutati a parte:			
C02.034.005	dimensionamento per 2 spurghi all'anno:			
C02.034.005.a	a servizio di 6 abitanti equivalenti (AE) con volume utile di 872 litri di cui 245 del comparto di sedimentazione e 627 del comparto di digestione	cad	<b>620,41</b>	13
C02.034.005.b	a servizio di 9 abitanti equivalenti (AE) con volume utile di 1392 litri di cui 380 del comparto di sedimentazione e 1012 del comparto di digestione	cad	<b>877,19</b>	9
C02.034.005.c	a servizio di 11 abitanti equivalenti (AE) con volume utile di 2024 litri di cui 460 del comparto di sedimentazione e 1564 del comparto di digestione	cad	<b>1.109,05</b>	7
C02.034.005.d	a servizio di 13 abitanti equivalenti (AE) con volume utile di 2016 litri di cui 530 del comparto di sedimentazione e 1486 del comparto di digestione	cad	<b>1.262,31</b>	6
C02.034.005.e	a servizio di 17 abitanti equivalenti (AE) con volume utile di 2535 litri di cui 680 del comparto di sedimentazione e 1855 del comparto di digestione	cad	<b>1.637,59</b>	5
C02.034.005.f	a servizio di 21 abitanti equivalenti (AE) con volume utile di 3105 litri di cui 826 del comparto di sedimentazione e 2279 del comparto di digestione	cad	<b>1.972,88</b>	4
C02.034.005.g	a servizio di 27 abitanti equivalenti (AE) con volume utile di 3956 litri di cui 1094 del comparto di sedimentazione e 2862 del comparto di digestione	cad	<b>2.309,40</b>	3
C02.034.005.h	a servizio di 36 abitanti equivalenti (AE) con volume utile di 7021 litri di cui 1435 del comparto di sedimentazione e 5586 del comparto di digestione	cad	<b>3.943,63</b>	3

C02.034.005.i	a servizio di 50 abitanti equivalenti (AE) con volume utile di 8047 litri di cui 2000 del comparto di sedimentazione e 6047 del comparto di digestione	cad	<b>4.306,69</b>	3
C02.034.010	dimensionamento per uno spurgo all'anno o per installazione in aree sensibili (dove richiesto):			
C02.034.010.a	a servizio di 3 abitanti equivalenti (AE) con volume utile di 872 litri di cui 245 del comparto di sedimentazione e 627 del comparto di digestione	cad	<b>620,41</b>	13
C02.034.010.b	a servizio di 5 abitanti equivalenti (AE) con volume utile di 1392 litri di cui 380 del comparto di sedimentazione e 1012 del comparto di digestione	cad	<b>877,19</b>	9
C02.034.010.c	a servizio di 7 abitanti equivalenti (AE) con volume utile di 2024 litri di cui 350 del comparto di sedimentazione e 1674 del comparto di digestione	cad	<b>1.109,05</b>	7
C02.034.010.d	a servizio di 8 abitanti equivalenti (AE) con volume utile di 2016 litri di cui 405 del comparto di sedimentazione e 1611 del comparto di digestione	cad	<b>1.262,31</b>	6
C02.034.010.e	a servizio di 10 abitanti equivalenti (AE) con volume utile di 2535 litri di cui 521 del comparto di sedimentazione e 2014 del comparto di digestione	cad	<b>1.637,59</b>	5
C02.034.010.f	a servizio di 12 abitanti equivalenti (AE) con volume utile di 3105 litri di cui 650 del comparto di sedimentazione e 2455 del comparto di digestione	cad	<b>1.972,88</b>	4
C02.034.010.g	a servizio di 15 abitanti equivalenti (AE) con volume utile di 3956 litri di cui 851 del comparto di sedimentazione e 3105 del comparto di digestione	cad	<b>2.309,40</b>	3
C02.034.010.h	a servizio di 28 abitanti equivalenti (AE) con volume utile di 7021 litri di cui 1435 del comparto di sedimentazione e 5586 del comparto di digestione	cad	<b>3.943,63</b>	3
C02.034.010.i	a servizio di 32 abitanti equivalenti (AE) con volume utile di 8047 litri di cui 1617 del comparto di sedimentazione e 6430 del comparto di digestione	cad	<b>4.306,69</b>	3
C02.034.015	Separatore corrugato in monoblocco di polietilene (PE), di grassi vegetali, schiume e sedimenti pesanti dalle acque reflue grigie delle civili abitazioni (lavandini di bagni e cucine, docce, bidet,...), rispondente al DLgs n. 152/2006 e alla D.G.R. 1053/2003 della regione Emilia Romagna, dotato di tronchetto in PVC con guarnizione a tenuta in entrata con curva a 90° per il rallentamento e la distribuzione del flusso e, in uscita, di tronchetto in PVC con guarnizione a tenuta, con deflettore a T e tubazione sommersa per impedire la fuoriuscita del grasso e schiume accumulate; dotato anche di sfiato per il biogas e di chiusini in PP per le ispezioni e gli interventi di manutenzione e spurgo, posto in opera compreso collegamento alle tubazioni e sottofondo d'appoggio in sabbia altezza 15 cm, con l'esclusione dello scavo e del rinfiacco che dovranno essere valutati a parte:			
C02.034.015.a	a servizio di 12 abitanti con volume utile di 852 litri, con capacità di accumulo grassi e schiume di 89 litri e di accumulo sedimenti pesanti di 224 litri	cad	<b>510,03</b>	15
C02.034.015.b	a servizio di 15 abitanti con volume utile di 1350 litri, con capacità di accumulo grassi e schiume di 142 litri e di accumulo sedimenti pesanti di 355 litri	cad	<b>773,61</b>	10
C02.034.015.c	a servizio di 32 abitanti con volume utile di 1992 litri, con capacità di accumulo grassi e schiume di 210 litri e di accumulo sedimenti pesanti di 520 litri	cad	<b>965,27</b>	8
C02.034.015.d	a servizio di 55 abitanti con volume utile di 3013 litri, con capacità di accumulo grassi e schiume di 317 litri e di accumulo sedimenti pesanti di 792 litri	cad	<b>1.693,95</b>	5
C02.034.015.e	a servizio di 65 abitanti con volume utile di 3864 litri, con capacità di accumulo grassi e schiume di 406 litri e di accumulo sedimenti pesanti di 1016 litri	cad	<b>2.078,49</b>	4
C02.034.015.f	a servizio di 120 abitanti con volume utile di 6902 litri, con capacità di accumulo grassi e schiume di 520 litri e di accumulo sedimenti pesanti di 1300 litri	cad	<b>3.476,19</b>	4
C02.034.015.g	a servizio di 150 abitanti con volume utile di 7928 litri, con capacità di accumulo grassi e schiume di 640 litri e di accumulo sedimenti pesanti di 1600 litri	cad	<b>3.648,89</b>	3
C02.034.020	Filtro percolatore anaerobico in monoblocco di polietilene (PE) per il trattamento secondario di depurazione delle acque reflue civili, rispondente alla D.G.R. 1053/2003 della regione Emilia Romagna, dotato di filtro costituito da corpi in PP isotattico nero ad alta superficie specifica dimensionato secondo la formula $S=N/h^2$ indicata dalla delibera di cui sopra; presenza, in entrata, di tronchetto in PVC con guarnizione a tenuta e con tubazione sommersa per l'immissione del refluo sul fondo della vasca e, in uscita, di tronchetto in PVC con guarnizione a tenuta e tubazione forata per la captazione del refluo depurato; dotato anche di sfiato per il biogas e di chiusini in PP per le ispezioni e gli interventi di manutenzione e spurgo, posto in opera compreso collegamento alle tubazioni e sottofondo d'appoggio in sabbia altezza 15 cm, con l'esclusione dello scavo e del rinfiacco che dovranno essere valutati a parte:			
C02.034.020.a	per 1 abitanti	cad	<b>1.387,21</b>	6
C02.034.020.b	per 2 abitanti	cad	<b>1.779,61</b>	4
C02.034.020.c	per 3 abitanti	cad	<b>2.239,43</b>	3
C02.034.020.d	per 5 abitanti	cad	<b>3.151,48</b>	4
C02.034.020.e	per 9 abitanti	cad	<b>4.609,96</b>	3
C02.034.020.f	per 15 abitanti	cad	<b>6.053,33</b>	2
	<b>C04. OPERE DI DIFESA DEL SUOLO</b>			
	<b>AVVERTENZE</b>			
	OPERE DI DIFESA DEL SUOLO			
	Le voci e i costi, riportati nel seguente capitolo, devono essere adottati nella progettazione dei lavori e servizi in materia di difesa del suolo, di competenza della Regione Emilia-Romagna, da realizzarsi a cura dell'Agenzia Regionale per la sicurezza territoriale e la protezione civile e Consorzi di bonifica o dei soggetti individuati ai sensi dell'art. 9 della L.R. 24 marzo 2000, n. 22, e sono soggetti all'offerta di gara con le procedure previste dalla normativa statale e regionale vigente.			

	La Regione Emilia-Romagna si è dotata di alcune direttive in merito alle modalità di progettazione ed alle tipologie di realizzazione di interventi a basso impatto ambientale applicandole a tutti i programmi di opere pubbliche, di competenza regionale, in materia di difesa del suolo, alle quali dovranno attenersi tutti i soggetti				
	Per favorire l'attuazione delle politiche regionali in materia di gestione dei corsi d'acqua, alla luce delle che operano nel settore, disposizioni europee (DIR 2000/60 e DIR 2007/60), la Regione ha emanato i seguenti atti di indirizzo, quali strumento di riferimento e supporto, nonché di orientamento omogeneo, da applicare nella gestione dei corsi d'acqua naturali ed artificiali del reticolo idrografico:				
	<ul style="list-style-type: none"> <li>• DGR 6 settembre 1994 n. 3939 - "Direttiva concernente criteri progettuali per l'attuazione degli interventi in materia di difesa del suolo nel territorio della regione Emilia-Romagna";</li> <li>• DGR 18 maggio 2009 n. 667 - "Disciplinare tecnico per la manutenzione ordinaria dei corsi d'acqua naturali ed artificiali e delle opere di difesa della costa nei siti della rete Natura 2000 (SIC e ZPS)". Le indicazioni in esso contenute sono da considerarsi prescrizioni tecniche obbligatorie per gli interventi realizzati all'interno delle aree sottoposte a tutela ambientale e relative ai seguenti argomenti: <ul style="list-style-type: none"> <li>- Taglio della vegetazione in alveo e ripariale</li> <li>- Espurghi e risagomature di canali artificiali</li> <li>- Manutenzione opere idrauliche</li> <li>- Manutenzione delle opere di difesa della costa</li> </ul> </li> <li>• DGR 26 ottobre 2015 n. 1587 - "Linee guida regionali per la riqualificazione integrata dei corsi d'acqua naturali dell'Emilia-Romagna", si rivolgono al solo reticolo di origine naturale, compresi i corsi d'acqua che hanno subito interventi di artificializzazione più o meno importanti.</li> <li>• DGR 5 marzo 2012 n. 246 - "Linee guida per la riqualificazione ambientale dei canali di bonifica in EmiliaRomagna", si applicano al reticolo di origine artificiale in gestione ai Consorzi di bonifica, sono da intendersi non tanto come un manuale tecnico-progettuale ma piuttosto come uno strumento di indirizzo e di stimolo per gli operatori per l'utilizzo di tipologie progettuali e di gestione ambientale dei canali.</li> </ul>				
	La Presidenza del Consiglio Superiore dei LLPP ha emanato, con D.L. n.69/2013, le "Linee guida per la certificazione di idoneità tecnica all'impiego e utilizzo di prodotti in rete metallica a doppia torsione" in sostituzione della Circolare del Consiglio Superiore dei lavori pubblici n. 2078 del 27/8/1962 e delle linee guida emanate nel maggio 2006.				
	Il Ministero delle Infrastrutture con D.M. 14 gennaio 2008, aggiornato con Decreto 17 gennaio 2018, ha approvato le nuove norme tecniche per le costruzioni con la finalità di unificare sia le norme relative al comportamento e resistenza dei materiali e delle strutture, sia quelle relative alla definizione delle azioni e dei loro effetti sulle strutture stesse				
		<b>U.M</b>	<b>€</b>	<b>% Mdo</b>	
<b>C04.001</b>	<b>LAVORI PREPARATORI</b>				
	Fornitura e posa di teli per la impermeabilizzazione di argini e/o savenelle, inalterabile dagli agenti atmosferici per almeno un anno, in rotoli o assemblati, compresa la stesura manuale secondo le disposizioni della D.L., con sovrapposizione dei due teli di 1 m, bloccati con sacchi di juta opportunamente riempiti con sabbia o terra e legati tra loro con corda inalterabile all'acqua, ed ogni altro onere per dare il lavoro finito a regola d'arte:				
C04.001.005	telo di polietilene di colore bianco o nero, spessore minimo 200 µm, inalterabile dagli agenti atmosferici per almeno un anno, in rotoli di altezza tra 10 e 18 m	mq	<b>2,71</b>	51	
C04.001.005.a	telo in polietilene ad alta resistenza rinforzato con tessuto geotessile, preassemblato in foglio di superficie fino a 100 mq completo di occhiali su almeno un lato, spessore medio 0,3 mm, peso 200g/mq	mq	<b>3,47</b>	48	
C04.004	<b>SCAVI DI SBANCAMENTO</b>				
	Scavo per la risagomatura di sezioni d'alveo di fiumi e torrenti, eseguito con mezzi meccanici, anche in presenza di acqua, in terreni di qualsiasi natura e consistenza, compresi tutti gli oneri per dare il lavoro eseguito a regola d'arte:				
C04.004.005	con spostamento e sistemazione frontale del materiale di risulta	mc	<b>2,17</b>	28	
C04.004.005.a	con spostamento e sistemazione del materiale di risulta nell'ambito del cantiere	mc	<b>3,59</b>	25	
C04.004.005.b	con carico su autocarro, trasporto e scarico del materiale di risulta, fino a distanza di 1 km	mc	<b>3,15</b>	17	
C04.004.010	Scavo di sbancamento per opere di difesa del suolo anche in presenza di acqua, aperto lateralmente almeno da un fronte, in terreni di qualsiasi natura e consistenza, per l'imposta di opere d'arte e manufatti in genere compresi eventuale asportazione e demolizione di trovanti, sistemazione del materiale di risulta nella zona del lavoro e riinterro in base alle disposizioni della D.L. e quant'altro occorra per dare il lavoro finito a regola d'arte.	mc	<b>4,02</b>	14	
C04.007	<b>SCAVI A SEZIONE OBBLIGATA</b>				
	Scavo a sezione obbligata per opere di difesa del suolo anche in presenza di acqua per impianto di opere d'arte in terreni di qualsiasi natura e consistenza, eseguito a macchina, compresi asportazione o demolizione di eventuali massi trovanti, aggettamenti, eventuale riinterro dei manufatti, sistemazione del materiale eccedente in zona adiacente al cantiere e quant'altro occorra per dare il lavoro finito a regola d'arte:				
C04.007.005	per scavi fino alla profondità di 1,50 m dal piano di campagna e regolarizzati, se necessario, a mano	mc	<b>3,47</b>	33	
C04.007.005.a	per scavi fino alla profondità massima di 4 m dal piano di campagna	mc	<b>8,37</b>	22	
C04.007.005.b	per scavi fino alla profondità massima di 6 m dal piano di campagna	mc	<b>10,33</b>	28	
C04.007.010	Scavo per formazione di drenaggi a sezione obbligata, in terreno di qualsiasi natura e consistenza, compresi demolizione o asportazione di eventuali trovanti, aggettamenti, riinterro dello scavo, sistemazione del materiale eccedente nella zona adiacente il cantiere e quant'altro occorra per dare il lavoro finito a regola d'arte:				
C04.007.010.a	per drenaggi fino alla profondità massima di 4 m dal piano di campagna o di sbancamento o prescavo	mc	<b>5,22</b>	23	
C04.007.010.b	per drenaggi fino alla profondità massima di 6 m dal piano di campagna o di sbancamento o prescavo	mc	<b>6,84</b>	29	

C04.007.015	Formazione di prescavo a sezione obbligata per realizzazione di drenaggi, fino alla profondità di 3 m, compresi aggettamenti, rinterro dello scavo e sistemazione del materiale eccedente nelle adiacenze del cantiere e quant'altro occorra per dare il lavoro finito a regola d'arte.	mc	2,83	33
C04.007.020	Scavo a sezione obbligata per opere di difesa del suolo, realizzato a mano in terreno di qualsiasi natura e consistenza, esclusa roccia e grossi massi trovanti, compresi aggettamenti, rinterro dello scavo, sistemazione del materiale eccedente nelle adiacenze del cantiere e quant'altro occorra per dare il lavoro finito a regola d'arte.	mc	121,72	71
C04.007.025	Scavo a sezione obbligata per canalizzazioni o fossi a cielo aperto, eseguito con mezzi meccanici, compresi risagomatura e profilatura delle sponde, sistemazione del materiale di risulta dallo scavo nelle adiacenze del cantiere e quant'altro occorra per dare il lavoro finito a regola d'arte.	mc	5,00	23
C04.010	<b>SCAVI DA DRAGA O NATANTE</b>			
C04.010.005	Scavo di materie terrose di qualsiasi natura e consistenza, con l'impiego di adeguato mezzo meccanico effossorio cingolato posto anche su zatteroni, carico del materiale di risulta su autocarro ribaltabile, trasporto a rifiuto in aree ubicate ad una distanza baricentrica fino a 10 Km e sistemazione in piano delle stesse aree di deposito per mezzo di ruspa, compreso ogni altro onere per dare il lavoro eseguito a regola d'arte.	mc	11,96	20
C04.010.010	Scavo di materie terrose di qualsiasi natura e consistenza, con l'impiego di adeguato mezzo meccanico effossorio imbarcato su natante, con il deposito a lato del materiale di risulta a formazione di rilevati arginali, sagomatura e rifilatura degli stessi per mezzo di escavatore posto anche su zatteroni, stendimento e sistemazione, sempre con escavatore, delle materie eccedenti a ridosso delle arginature nel lato di valle, compreso ogni altro onere per dare il lavoro eseguito ad regola d'arte.	mc	5,11	17
C04.013	<b>RILEVATI</b>			
C04.013.005	Formazione di rilevato con terre provenienti dal ritaglio di ciglioni o da prelevare in aree demaniali indicate dalla D.L. poste lungo le golene, compreso lo scavo e ogni altro onere per dare il lavoro eseguito a regola d'arte:			
C04.013.005.a	per nuove arginature o briglie in terra o rinfianco di quelle esistenti o ricostruzione di ciglioni franati, con terre provenienti da distanza baricentrica inferiore a 150 m dal luogo di impiego	mc	4,35	19
C04.013.005.b	per nuove arginature o briglie in terra o rinfianco di quelle esistenti o ricostruzione di ciglioni franati con terre provenienti da distanza baricentrica superiore a 150 m dal luogo di impiego	mc	5,44	17
C04.013.005.c	per ringrossi e rialzi sottili di corpi arginali	mc	6,08	17
C04.013.005.d	materiale proveniente da una distanza compresa tra 500 m e 2 km dal luogo d'impiego	mc	6,84	15
C04.013.010	Formazione di rilevato per costruzione di corpi arginali e ripresa di frane, con impiego di terra proveniente da scavi in alveo o da altre aree demaniali indicate dalla D.L. già fornita a piè d'opera, compreso ogni altro onere per dare il lavoro eseguito a regola d'arte:			
C04.013.010.a	tombamenti e risagomature golenali nonché imbancamenti	mc	1,74	23
C04.013.010.b	ringrossi, rialzi sottili di corpi arginali, ripresa di frane e solcature	mc	2,93	28
C04.013.010.c	costruzione di corpi arginali, briglie in terra e rampe	mc	2,17	26
C04.016	<b>CONGLOMERATO CEMENTIZIO PER STRUTTURE SEMPLICI E ARMATE</b>			
C04.016.005	Calcestruzzo magro (di pulizia) per preparazione di piani di appoggio di strutture o per riempimento, per opere di difesa del suolo, dosato a 150 kg di cemento per mc di inerte, in dimensioni e spessori indicati dalla D.L., compresi regolarizzazione dei piani, formazione delle pendenze, aggettamento dell'acqua durante la fase di presa del calcestruzzo, eventuale alloggiamento dei ferri di ancoraggio e quant'altro occorra per dare il lavoro finito a regola d'arte	mc	96,83	21
C04.016.010	Conglomerato cementizio ciclopico per opere di difesa del suolo costituito da 40% di massi e grossi ciottoli, con cemento e resistenza non inferiore a 30 N/mmq, per sottofondi, platee e chiusura e riempimento di cavità compreso ogni altro onere per dare il lavoro finito a regola d'arte	mc	115,86	17
C04.016.015	Compenso per utilizzo di pompa per getto di strutture in calcestruzzo per opere di difesa del suolo:			
C04.016.015.a	fino a 100 mc gettati in continuo	mc	14,34	24
C04.016.015.b	oltre 100 mc gettati in continuo	mc	9,79	41
C04.016.020	Compenso per utilizzo di benna conica per getto di strutture in calcestruzzo, per opere di difesa del suolo, di capacità compresa tra 250 e 1500 litri, montata su mezzo d'opera idoneo, per esecuzione di getti in zone poco praticabili	mc	9,24	40
C04.019	<b>CASSERATURE</b>			
C04.019.005	Casseforme per getti di strutture in calcestruzzo anche a faccia vista per opere di difesa del suolo, compresi posa, puntellatura, disarmo, sfrido ed ogni altro onere per eseguire il lavoro a perfetta regola d'arte, misurate secondo le superfici del calcestruzzo in esse contenuto:			
C04.019.005.a	opere di fondazione	mq	33,00	50
C04.019.005.b	murature in elevazione	mq	35,00	40
C04.019.005.c	pilastrini, travi, cordoli e solette	mq	36,00	53
C04.019.010	Sovrapprezzo per getti a faccia vista per opere di difesa del suolo eseguiti con tavole nuove di legno piallato di larghezza costante, trattate con disarmante compreso ogni onere relativo alle specifiche modalità d'uso	mq	9,45	40
C04.022	<b>MANUFATTI IN CALCESTRUZZO PER OPERE IDRAULICHE</b>			

	Copertina per coronamento di muri, briglie od altri manufatti anche aggettanti, eseguita in calcestruzzo durevole a prestazione garantita secondo la normativa vigente, classe di esposizione XC2-corrosione indotta da carbonatazione-ambiente bagnato, raramente asciutto (rapporto a/c max inferiore a 0,6), con resistenza Rck 40 MPa, preconfezionato con aggregati di varie pezzature atte ad assicurare un assortimento granulometrico adeguato con diametro massimo dell'aggregato 25 mm e classe di consistenza S4, compresa l'armatura in ferro acciaiolo ad aderenza migliorata, diametro 8 mm, a forma di gabbia costituita da una staffa rettangolare ogni 33 cm nel senso della lunghezza, avvolgente i ferri longitudinali in numero di uno ogni 20 cm, disposti in doppio ordine superiore ed inferiore, compresi cassetta di armatura trattata ad olio onde ottenere una buona faccia vista, smussi ottenuti con listelli in legno, lisciatura a cazzuola della superficie con spolvere di cemento e quant'altro occorra per dare il lavoro finito a regola d'arte:			
C04.022.005				
C04.022.005.a	spessore 15-20 cm	mq	<b>92,38</b>	25
C04.022.005.b	spessore 21-25 cm	mq	<b>109,77</b>	25
C04.025	<b>ELEMENTI PREFABBRICATI IN CALCESTRUZZO</b>			
	Elementi prefabbricati in c.a. per formazione copertina briglia, in calcestruzzo con resistenza caratteristica Rck non inferiore a 40 N/mm <sup>2</sup> , forniti e posti in opera su letto di malta dosata come indicato nel c.s.a., compresa sigillatura dei giunti con malta cementizia espansiva, armatura metallica costituita da acciaio con le caratteristiche tecniche indicate nel c.s.a. in ragione di 40 kg/mc, spessore 20 cm e quant'altro occorra per eseguire il lavoro a regola d'arte			
C04.025.005		mq	<b>124,44</b>	27
	Chiaviche portaventole prefabbricate in c.a. idonee all'installazione di ventole, fornite e poste in opera comprese le operazioni di scavo a sezione obbligatoria, anche in presenza di acqua ed in terreni di qualunque natura e consistenza, eseguite a macchina e regolarizzate a mano se necessario, compresi gli aggettamenti, l'asportazione di eventuali massi trovanti o eventuali manufatti precedentemente realizzati e da demolire, la formazione di idoneo piano di appoggio e la sistemazione del materiale eccedente in zona adiacente al cantiere o in discarica:			
C04.025.010				
C04.025.010.a	per ventole diametro 30-60 cm (1300 kg)	cad	<b>531,45</b>	26
C04.025.010.b	per ventole diametro 30-60 cm (2000 kg)	cad	<b>768,37</b>	24
C04.025.010.c	per ventole diametro 80-100 cm (2650 kg)	cad	<b>1.617,16</b>	20
C04.028	<b>TRATTAMENTI SU PARETI PER OPERE DI DIFESA SPONDALE E DI SOSTEGNO</b>			
	Malta cementizia reoplastica ad alta resistenza, a due componenti, per la sigillatura di fessure e per restauri strutturali, fornita e posta in opera per opere di difesa del suolo, di qualsiasi spessore, messa in opera a qualsiasi quota, compresi applicazione in presenza di armatura, scarificazione e regolarizzazione delle fessure e discontinuità, pulizia meccanica e soffiatura con aria compressa nonché successivo lavaggio e stagionatura umida, esclusa la sola armatura, da compensarsi con i relativi prezzi d'elenco			
C04.028.005		kg	<b>4,13</b>	45
	Malta cementizia reoplastica fibrinforzata a ritiro compensato, per rivestimenti e riparazione monolitica di zone erose, faldate o deteriorate di strutture in calcestruzzo, fornita e posta in opera per opere di difesa del suolo, o per il trattamento di superfici esposte al passaggio dell'acqua, compresa la pulizia della superficie da ricoprire, che deve essere resa rugosa e priva di qualsiasi parte incoerente, in relazione alle specifiche modalità d'uso:			
C04.028.010				
C04.028.010.a	spessori fino a 3 cm	mq	<b>98,90</b>	19
C04.028.010.b	spessori fino a 5 cm	mq	<b>157,59</b>	34
	Rivestimento protettivo tipo spritz-beton su pareti, compreso l'onere della preliminare preparazione e regolarizzazione delle stesse, eseguito con strato di conglomerato cementizio lanciato a pressione, costituito da una miscela di 1 mc di inerte (sabbia e ghiaietto fino a 15 mm) e 500 kg di cemento tipo 42,5R, con l'aggiunta di almeno 30 kg di accelerante di presa, adeguatamente fissata alla parete, esclusa armatura:			
C04.028.015				
C04.028.015.a	strato di spessore non inferiore a 5 cm	mq	<b>51,08</b>	37
C04.028.015.b	strato di spessore non inferiore a 10 cm	mq	<b>76,51</b>	37
C04.031	<b>RISANAMENTO DI STRUTTURE DI OPERE DI SOSTEGNO E DI DIFESA DEL SUOLO IN C.A.</b>			
	Bonifica di superfici, di opere di difesa del suolo, in cemento armato eseguita fino ad asportare completamente le parti incoerenti, friabili, alveolate, fessurate o comunque non perfettamente monolitiche con il corpo restante della struttura compresa l'asportazione della ruggine dai ferri:			
C04.031.005				
C04.031.005.a	con picchiettatura	mq	<b>13,92</b>	46
C04.031.005.b	con sabbiatura	mq	<b>8,04</b>	33
	Applicazione di una mano di adesivo strutturale a base di resine epossidiche a due componenti, di tipo specifico per riporti di malta cementizia fresca su calcestruzzo stagionato, in ragione di 600 g/mq, per opere di difesa del suolo			
C04.031.010		mq	<b>14,56</b>	36
	Ricostruzione delle parti demolite, di opere di difesa del suolo, secondo il profilo originario, eseguita con malta cementizia o betoncino additivati:			
C04.031.015				
C04.031.015.a	spessore medio fino a 5 cm	mq	<b>94,01</b>	51
C04.031.015.b	spessore medio da 5 a 10 cm	mq	<b>139,55</b>	50
	Rasatura di tutte le superfici delle pareti in cemento armato in vista, di opere di difesa del suolo, eseguita con malta additivata			
C04.031.020		mq	<b>15,43</b>	40

C04.031.025	Protezione generale di tutte le superfici, di opere di difesa del suolo, già trattate con rasatura con applicazione di n. 2 mani di vernice impermeabile a base di copolimeri clorovinilici	mq	8,59	45
C04.031.030	Formazione di fori nel conglomerato cementizio esistente, di opere di difesa del suolo, per alloggio ancoraggi o ferri di ripresa, del diametro fino a 35 mm e profondità fino a 80 cm, compresa la sigillatura dei fori con malta antiritiro	m	20,65	42
C04.031.035	Ancoraggio pesante di barre ad aderenza migliorata su calcestruzzo in presenza di acqua, per opere di difesa del suolo, mediante formazione di fori nel conglomerato cementizio esistente del diametro fino a 35mm e profondità fino a 80 cm, compreso l'ancoraggio e la sigillatura dei fori con resina chimica a base epossidica con riempitivo inorganico e miscela indurente con poliammine, polvere di quarzo, cemento e quant'altro occorra per eseguire il lavoro a regola d'arte	m	61,62	33
C04.034	<b>MURATURE DI PIETRAMI</b>			
C04.034.005	Muratura di pietrame di natura compatta non gelivo e malta cementizia a corsi orizzontali, per opere di difesa del suolo, ottenuta con pietre o conci grossolanamente squadrate, a testa rasa o a uno o più fronti, o a mosaico, compresi spigoli e riseghe, configurazioni a scarpa, compresa stuccatura e stilatura incassata della muratura con malta cementizia con caratteristiche tecniche indicate nel c.s.a., compreso ogni altro onere per dare il lavoro finito a regola d'arte:			
C04.034.005.a	con paramento a vista	mc	443,41	49
C04.034.005.b	con due paramenti a vista	mc	498,85	48
C04.034.005.c	con un paramento faccia a vista compreso sollevamento a qualsiasi altezza escluso ponteggio	mc	476,67	47
C04.034.010	Muratura di pietrame dello stesso tipo di quello esistente, per opere di difesa del suolo, legata con malta formata da impasto di sabbia di cava, calce bianca e ossidi atti ad ottenere un colore simile a quello del muro esistente, di qualsiasi spessore e posata a qualsiasi altezza, compresi stuccatura dei giunti, mezzi di sollevamento quant'altro occorra per dare il lavoro finito a regola d'arte	mc	465,15	47
C04.037	<b>MURATURE DI BLOCCHI E PANNELLI PREFABBRICATI</b>			
C04.037.005	Costruzione di muratura per opere di difesa del suolo costituita con blocchetti di cemento delle dimensioni indicate in progetto forati e con malta cementizia con le caratteristiche tecniche indicate nel c.s.a., compreso il calcestruzzo di resistenza Rck maggiore o uguale a 30 N/mm <sup>2</sup> per il riempimento delle cavità ed ogni altro onere per dare il lavoro finito a regola d'arte, escluso il ferro compensato a parte.	mc	223,12	50
C04.037.010	Pannello prefabbricato in cemento armato vibrato, per opere di sostegno e di difesa spondale, rivestito nella parte esterna con bozzette di pietrame compatto e non gelivo costituito da: - pannello in cls vibrato classe Rck 40 dello spessore di cm 8 armato con rete elettrosaldata del diametro mm 6 a maglia cm 20 x 20 e con traliccio in ferro ogni 40 cm disposto verticalmente e costituito da n. 3 ferri longitudinali (base traliccio) del diametro mm 8 e n. 1 ferro longitudinale (sommità traliccio) del diametro mm 10, collegati tra di loro da n. 1 ferro del diametro mm 6 ogni 10-15 cm. Il pannello è rivestito con bozzette in pietra compatta non geliva dello spessore medio di 8 cm, di diversa pezzatura, di forma quadrata o rettangolare disposte in file orizzontali semi regolari, gettate contemporaneamente al pannello in modo da formare un unico corpo e sporgenti dallo stesso di circa cm 4, stuccate in modo da non lasciare spazi e connesure. Tra un pannello e quello successivo saranno poste in opera, a corsi alterni, delle bozzette stuccate come quelle incorporate nei pannelli e quant'altro occorra per dare finito a regola d'arte secondo le prescrizioni indicate nel c.s.a.	mq	163,02	16
C04.037.015	Pannello prefabbricato in cls vibrato classe Rck 40, per opere di sostegno e di difesa spondale, dello spessore finito di circa 5 cm, armato con rete elettrosaldata del diametro 5 mm a maglia 20x20 cm e avente un traliccio in ferro ogni 40 cm disposto verticalmente e costituito da n. 2 ferri longitudinali (base traliccio) del diametro 8 mm e n. 1 ferro longitudinale (sommità traliccio) del diametro 10 mm collegati tra loro da n. 1 ferro del diametro 6 mm ogni 10-15 cm. Il traliccio, sporgente nella parte interna di circa 7 cm dal pannello, deve essere collegato con l'armatura del getto da eseguire in opera	mq	43,47	16
C04.040	<b>RIPARAZIONE DI MURATURE</b>			
C04.040.005	Ripresa in breccia della muratura, di opere di difesa del suolo, inclusi il cucì-scucì delle lesioni mediante allargamento delle fessure, rimozione delle parti sconnesse, pulizia, lavaggio, ripristino della continuità muraria con elementi di recupero o simili all'esistente con malta cementizia con le caratteristiche tecniche indicate nel c.s.a., compresi puntellature, stuccatura, ammorsamenti, spigoli, riseghe e quant'altro occorra per dare il lavoro finito a regola d'arte:			
C04.040.005.a	muratura di pietrame	mc	645,78	47
C04.040.005.b	muratura di mattoni pieni o semipieni	mc	587,09	49
C04.040.010	Cucitura armata, di opere di difesa del suolo, con barre di acciaio B450 diametro 22 per una profondità massima di 1,50 m eseguita in muratura di qualsiasi tipo, compresi perforazione a rotopercolazione di diametro 32-38 mm, lavaggio dei fori, iniezione con boiaccia cementizia fino al riempimento del foro, eventuale tamponamento delle fessure della muratura con malta cementizia a rapida presa, pulizia finale della superficie muraria e quant'altro occorra per dare il lavoro finito a regola d'arte	m	62,59	34
C04.043	<b>RIVESTIMENTI LAPIDEI E COPERTINE</b>			



	Copertina in pietra da taglio, per coronamento di briglie, con conci squadrati e grossolanamente sbazzati nelle parti in vista, di pietrame idoneo compatto e non gelivo, con la superficie ruvida nelle parti di ancoraggio, posta in opera con malta cementizia con le caratteristiche tecniche indicate nel c.s.a, compresi onere per l'ancoraggio all'armatura metallica della sottostante struttura, fornitura e messa in opera di rete elettrosaldada di maglia 20x20 cm e diametro 6 mm, formazione di adeguato oggetto verso valle, stilatura dei giunti, formazione dei conci angolari e quant'altro occorra per dare il lavoro finito a regola d'arte:				
C04.043.005					
C04.043.005.a	conci di dimensioni 30x40 cm, spessore 20 cm	mq	<b>193,13</b>	43	
C04.043.005.b	conci verticali larghezza minima 20 cm, spessore minimo 30 cm	mq	<b>244,64</b>	43	
C04.043.005.c	conci verticali a correre larghezza minima 20 cm, spessore minimo 15 a spacco	mq	<b>176,28</b>	44	
C04.043.005.d	conci verticali a correre larghezza minima 20 cm, spessore minimo 15 a taglio	mq	<b>251,70</b>	42	
C04.043.010	Rivestimento di strutture in calcestruzzo di qualunque forma e dimensione con pietra da taglio di natura compatta e non geliva, del posto o similare, in conci squadrati nelle parti in vista e grossolanamente sbazzati nel resto, dello spessore minimo di 20 cm, eseguito a corsi orizzontali posti in opera contemporaneamente al getto di conglomerato cementizio (compensato a parte) uniti con malta cementizia con le caratteristiche tecniche indicate nel c.s.a., a qualsiasi altezza, compresi stuccatura, stilatura a ferro dei giunti privi di fuga cementizia esterna e quant'altro occorra per dare il lavoro finito a regola d'arte.	mq	<b>158,02</b>	52	
C04.043.015	Rivestimento di strutture preesistenti in calcestruzzo di qualunque forma e dimensione con pietra da taglio di natura compatta e non geliva, del posto o similare, in conci squadrati nelle parti in vista e grossolanamente sbazzati nel resto, dello spessore minimo di 20 cm, eseguito a corsi orizzontali uniti con malta cementizia con le caratteristiche tecniche indicate nel c.s.a., a qualsiasi altezza, compresi ancoraggio alla struttura esistente eseguita mediante la posa in opera di rete elettrosaldada maglia 10x10 cm, diametro 8 mm, in ragione di n. 6 ganci di acciaio ad aderenza migliorata diametro 6 mm per ogni metro quadrato, nonché stuccatura e stilatura a ferro dei giunti e quant'altro occorra per dare il lavoro finito a regola d'arte:				
C04.043.015.a	con materiale presente in sito	mq	<b>170,30</b>	57	
C04.043.015.b	con materiale proveniente da cava, compresa la fornitura	mq	<b>182,26</b>	47	
C04.043.020	Rivestimento di strutture in calcestruzzo ottenuto con ciottolame scelto di fiume, non gelivo, grossolanamente sbazzato nelle parti in vista, dello spessore minimo di 25 cm, posto in opera a corsi orizzontali o a mosaico contemporaneamente al getto di conglomerato cementizio, compresi stuccatura a raso ottenuta con malta cementizia con le caratteristiche tecniche indicate nel c.s.a, eventualmente additivata con ossidi o coloranti, stilatura a ferro dei giunti e quant'altro occorra per dare il lavoro finito a regola d'arte:				
C04.043.020.a	con materiale presente in sito	mq	<b>146,72</b>	60	
C04.043.020.b	con materiale proveniente da cava, compresa la fornitura	mq	<b>159,65</b>	48	
C04.043.025	Rivestimento di strutture esistenti in calcestruzzo con ciottolame scelto di fiume, non gelivo, grossolanamente sbazzato nelle parti in vista, dello spessore minimo di 20 cm, posto in opera a corsi orizzontali o a mosaico con malta cementizia con le caratteristiche tecniche indicate nel c.s.a, eventualmente additivata con ossidi o coloranti, compresi la stilatura a ferro dei giunti, ancoraggio alla struttura esistente mediante la posa in opera di rete elettrosaldada maglia 10x10 cm, diametro 8 mm, in ragione di n. 6 ganci in acciaio ad aderenza migliorata di diametro 8 mm per metro quadrato e quant'altro occorra per dare il lavoro finito a regola d'arte:				
C04.043.025.a	con materiale presente in sito	mq	<b>170,30</b>	57	
C04.043.025.b	con materiale proveniente da cava, compresa la fornitura	mq	<b>182,04</b>	47	
C04.043.030	Rivestimento di strutture in calcestruzzo di qualunque forma e dimensione con pietra da taglio di natura compatta, non geliva, con caratteristiche fisiche, chimiche e tecniche da approvarsi da parte della D.L., in conci squadrati e con bugna nelle parti in vista e grossolanamente sbazzati nel resto, dello spessore minimo di 15 cm, eseguito a corsi orizzontali posti in opera su sagoma a scivolo, uniti con malta cementizia con le caratteristiche tecniche indicate nel c.s.a., a qualsiasi altezza; compreso l'inserimento di eventuali ancoraggi alla struttura retrostante e/o utilizzo di lattice aggrappante, la predisposizione di bocche per l'uscita di acque drenate, la stuccatura con malta ad alta resistenza a ritiro compensato e stilatura a ferro dei giunti.				
C04.043.030.a	con pietrame proveniente da cava, su pareti verticali o inclinate posato a correre, dimensioni elementi di circa 30x15 cm e di circa 20x15 cm nei tratti a maggiore curvatura; elementi ricavati a spacco	mq	<b>172,04</b>	48	
C04.043.030.b	con pietrame proveniente da cava, su pareti con sagoma a scivolo, posato a correre, dimensioni elementi di circa 30x15 cm e i di circa 20x15 cm nei tratti a maggiore curvatura; elementi con pareti laterali a taglio	mq	<b>245,29</b>	47	
C04.046	<b>STUCCATURE</b>				
C04.046.005	Stuccatura incassata dei giunti di muratura, di opere di difesa del suolo, con malta costituita da cemento bianco, calce idrata, sabbia giallognola, frantumato di minerale idoneo ed ossidi minerali, secondo il dosaggio stabilito e quant'altro occorra per dare il lavoro finito a regola d'arte:				
C04.046.005.a	con pulizia e lavaggio dei giunti	mq	<b>36,08</b>	52	
C04.046.005.b	con scarnitura, lavaggio, pulizia sia meccanica che manuale dei giunti	mq	<b>43,04</b>	51	

	Stuccatura di murature, di opere di difesa del suolo, di pietrame esistente con malta cementizia con le caratteristiche tecniche indicate nel c.s.a., compresi pulitura e lavaggio delle connessioni, stilatura a ferro e quant'altro occorra per dare il lavoro finito a regola d'arte				
C04.046.010		mq	<b>32,60</b>	52	
C04.049	<b>GABBIONATE</b>				
	Gabbioni costruiti a scatola in rete metallica a doppia torsione, con maglia esagonale tipo 6x8, rivestita in lega di Zinco-Alluminio, certificati CE e conforme alle "Linee guida" emanate dal Consiglio Superiore dei LL.PP. con D.L. n.69/2013. Compresi tiranti indicati nel c.s.a., legatura lungo i bordi dei gabbioni contigui, riempiti con materiale di tipo non gelivo né friabile, di pezzatura idonea a non fuoriuscire dalle maglie esagonali, opportunamente sistemati per ottenere una buona faccia a vista, senza interposizione di scaglie e con maggior costipazione possibile, realizzati a qualunque profondità ed altezza, anche in presenza di acqua e quant'altro occorre per dare il lavoro finito a regola d'arte:				
C04.049.005					
C04.049.005.a	riempiti con pietrame di cava per altezza di 0,5 m, maglia 6x8, filo diametro 2,7 mm	mc	<b>157,91</b>	32	
C04.049.005.b	riempiti con materiale di cava per altezza di 1 m, maglia 6x8, filo diametro 2,7 mm	mc	<b>150,08</b>	33	
C04.049.005.c	riempiti con ciottoli di fiume presenti in sito per altezza di 0,5 m, maglia 6x8, filo diametro 2,7 mm	mc	<b>149,22</b>	32	
C04.049.005.d	riempiti con ciottoli di fiume presenti in sito per altezza di 1 m, maglia 6x8, filo diametro 2,7 mm	mc	<b>141,28</b>	33	
C04.049.005.e	sovrapprezzo per divisorio interno maglia e filo delle stesse caratteristiche del gabbione	mq	<b>8,48</b>	34	
	Gabbioni costruiti a scatola, certificati CE, in rete metallica a doppia torsione, conforme alle "Linee guida" emanate dal Consiglio Superiore dei LL.PP. con D.L. n.69/2013, con maglia esagonale tipo 8x10, filo di diametro 2,7/3,7 mm, rivestito internamente in lega di Zinco-Alluminio ed esternamente con polimero plastico. Il rivestimento polimerico non dovrà contenere metalli pesanti, ftalati, idrocarburi aromatici policiclici né sostanze chimiche dannose per l'ozono. La resistenza del rivestimento all'abrasione dovrà essere superiore a 1000 cicli, secondo test eseguito in accordo alla EN60229-2008. Compresi tiranti, legatura lungo i bordi dei gabbioni contigui. Riempiti con materiale di tipo non gelivo né friabile, di pezzatura idonea a non fuoriuscire dalle maglie esagonali, opportunamente sistemati per ottenere una buona faccia a vista, senza interposizione di scaglie e con maggior costipazione possibile, realizzati a qualunque profondità ed altezza, anche in presenza di acqua, e quant'altro occorre per dare il lavoro finito a regola d'arte:				
C04.049.010					
C04.049.010.a	riempiti con pietrame di cava per altezza di 0,5 m, maglia 8x10, filo diametro 2,7/3,7 mm	mc	<b>156,06</b>	34	
C04.049.010.b	riempiti con pietrame di cava per altezza di 1m, maglia 8x10, filo diametro 2,7/3,7 mm	mc	<b>146,29</b>	35	
C04.049.010.c	riempiti con ciottoli di fiume presenti in sito per altezza di 0,5 m, maglia 8x10, filo diametro 2,7/3,7 mm	mc	<b>146,72</b>	34	
C04.049.010.d	riempiti con ciottoli di fiume presenti in sito per altezza di 1m, maglia 8x10, filo diametro 2,7/3,7 mm	mc	<b>136,94</b>	35	
C04.049.010.e	sovrapprezzo per divisorio interno maglia e filo delle stesse caratteristiche del gabbione	mq	<b>6,79</b>	39	
	Sovrapprezzo per la fornitura e posa in opera di struttura di rinforzo in profilato di ferro zincato per gabbione chiodato. La struttura di rinforzo in profilato di ferro avrà forma ad H, sarà formata da una trave orizzontale con profilo ad U di dimensioni 60x120x60 mm e spessore minimo 5 mm. Compresi dadi e bulloni di serraggio della struttura e piastre, esclusa la fornitura e posa dell'elemento di chiodatura da definire in base alle specifiche esigenze progettuali e da compensarsi a parte				
C04.049.015		mc	<b>108,14</b>	21	
	Sovrapprezzo per fornitura e posa, secondo le indicazioni del c.s.a., di tasche vegetative interne preassemblate aventi struttura in rete metallica e rivestite internamente con geotessile ritentore del terreno ed esternamente con biorete naturale in cocco, cocco ignifugo o agave. Compresi terreno vegetale nelle tasche, semina erbacea e tutto quanto occorre per dare il lavoro finito a regola d'arte				
C04.049.020		mc	<b>17,93</b>	41	
	Rete metallica a doppia torsione, fornita e posta in opera, con maglia esagonale tipo 8x10, filo di diametro 2,7/3,7 mm, rivestita in lega di Zinco-Alluminio e plastificata, certificati CE e conforme alle "Linee guida" emanate dal Consiglio Superiore dei LL.PP. con D.L. n.69/2013, posta in opera secondo le prescrizioni della D.L. e quant'altro occorra per dare il lavoro finito a regola d'arte:				
C04.049.025					
C04.049.025.a	rete aggiuntiva su nuovo gabbione	mq	<b>9,79</b>	34	
C04.049.025.b	per riprese o rafforzamenti esistenti	mq	<b>11,96</b>	37	
	Sistema di protezione antifaunistica, fornito e posto in opera su sponde di corsi d'acqua, formato da geocomposito in rete metallica a doppia torsione certificata CE e conforme alle "Linee guida" emanate dal Consiglio Superiore dei LL.PP. con D.L. n.69/2013, con maglia esagonale tipo 6x8, diametro 2,2/3,2 mm, rivestito internamente con lega di Zinco-Alluminio ed esternamente con polimero plastico. Il rivestimento polimerico non dovrà contenere metalli pesanti, ftalati, idrocarburi aromatici policiclici né sostanze chimiche dannose per l'ozono. La resistenza del rivestimento all'abrasione dovrà essere superiore a 1000 cicli, secondo test eseguito in accordo alla EN60229-2008. La rete metallica sarà preaccoppiata in fase di produzione con:				
C04.049.030					
C04.049.030.a	biotessile a maglia aperta in fibra naturale 100% di cocco 700g/mq con funzione antiosiva ed antinutria	mq	<b>19,67</b>	23	
C04.049.030.b	geostuoia grimpante polimerica, peso unitario 450 g/mq con funzione antiosiva e antinutria	mq	<b>20,92</b>	23	
C04.049.030.c	geotessile tessuto in PET con rivestimento polimerico del peso di 130 g/mq, con funzione antinutria e antigambero	mq	<b>26,96</b>	23	

C04.049.035	Sistema di protezione antierosiva, fornito e posto in opera per il rinverdimento delle sponde di corsi d'acqua, formato da geocomposito in rete metallica a doppia torsione, certificata CE e conforme alle "Linee guida" emanate dal Consiglio Superiore dei LL.PP. con D.L. n.69/2013, con maglia tipo 8x10cm, diametro filo 2,7/3,7mm, rivestito internamente con lega di Zinco-Alluminio ed esternamente con polimero plastico. Il rivestimento polimerico non dovrà contenere metalli pesanti, ftalati, idrocarburi aromatici policiclici (Dir. 2005/69/CE) né sostanze chimiche dannose per l'ozono (EC 2037/2000). La resistenza del rivestimento all'abrasione dovrà essere superiore a 1000 cicli, secondo test eseguito in accordo alla EN60229-200. Bordo esterno della rete rinforzato con filo o fune di diametro 6,0/8,0 mm. La rete sarà accoppiata in fase di produzione ad una geostuoia tridimensionale polimerica idonea al trattamento di terreno vegetale e al rinverdimento della scarpata.	mq	<b>29,32</b>	27
C04.049.040	Materasso costruito per rivestimenti spondali di superfici piane o inclinate certificato CE e conforme alle "Linee guida" emanate dal Consiglio Superiore dei LL.PP. con D.L. n.69/2013, in rete metallica a doppia torsione con maglia esagonale tipo 6x8 ,filo di diametro 2,2/3,2 mm., rivestito internamente in lega di Zinco-Alluminio ed esternamente con polimero plastico. Il rivestimento polimerico non dovrà contenere metalli pesanti, ftalati, idrocarburi aromatici policiclici né sostanze chimiche dannose per l'ozono. La resistenza del rivestimento all'abrasione dovrà essere superiore a 1000 cicli, secondo test eseguito in accordo alla EN60229-2008. Compreso il riempimento con materiale di tipo non gelivo né friabile, e di pezzatura idonea a non fuoriuscire dalle maglie esagonali, opportunamente sistemati per ottenere una buona faccia a vista, senza interposizione di scaglie e con maggior costipazione possibile, opportunamente sistemati, anche con grossolana sbozzatura nella parte in vista, comprese legature e quant'altro occorra per dare il lavoro finito a regola d'arte:			
C04.049.040.a	spessore 23 cm riempito con materiale di cava	mq	<b>46,08</b>	27
C04.049.040.b	spessore 30 cm riempito con materiale di cava	mq	<b>56,84</b>	32
C04.049.040.c	spessore 23 cm riempito con ciottoli di fiume presenti in sito	mq	<b>43,91</b>	27
C04.049.040.d	spessore 30 cm riempito con ciottoli di fiume presenti in sito	mq	<b>54,66</b>	32
C04.049.040.e	sovrapprezzo per coperchio di chiusura con geocomposito antierosivo in rete metallica a doppia torsione delle stesse caratteristiche del materasso, accoppiata ad una biostuoia in cocco	mq	<b>11,96</b>	30
C04.049.040.f	sovrapprezzo per coperchio di chiusura con geocomposito antierosivo, certificato CE, in rete metallica a doppia torsione, delle stesse caratteristiche del materasso, preassemblata ad una geostuoia grimpante in polipropilene	mq	<b>13,48</b>	30
C04.049.045	Gabbioni cilindrici (burghe) di lunghezza non inferiore a 2,00 m, forniti e posti in opera, certificati CE e conformi alle "Linee guida" emanate dal Consiglio Superiore dei LL.PP. con D.L. n.69/2013, in rete metallica doppia torsione, maglia esagonale tipo 8x10, filo di diametro 2,7/3,7mm, rivestito internamente con lega di Zinco-Alluminio ed esternamente con polimero plastico. Il rivestimento polimerico non dovrà contenere metalli pesanti, ftalati, idrocarburi aromatici policiclici né sostanze chimiche dannose per l'ozono. La resistenza del rivestimento all'abrasione dovrà essere superiore a 1000 cicli, secondo test eseguito in accordo alla EN60229-2008. Compresa tiranti, legatura lungo i bordi dei gabbioni contigui, riempiti con ciottoli di fiume presenti in sito, di tipo non gelivo né friabile, e di pezzatura idonea a non fuoriuscire dalle maglie esagonali, senza interposizione di scaglie, e con maggior costipazione possibile, realizzati a qualunque profondità ed altezza, anche in presenza di acqua, e quant'altro occorre per dare il lavoro finito a regola d'arte:			
C04.049.045.a	burghe, riempite con materiale di cava diametro 65 cm e filo plastificato diametro 2,7/3,7 mm	mc	<b>105,53</b>	41
C04.049.045.b	burghe, riempite con materiale di cava, diametro 95 cm e filo plastificato diametro 2,7/3,7 mm	mc	<b>116,50</b>	39
C04.049.045.c	burghe, riempite con ciottoli di fiume presenti in sito, diametro 65 cm e filo plastificato diametro 2,7/3,7 mm	mc	<b>96,83</b>	41
C04.049.045.d	burghe, riempite con ciottoli di fiume presente in sito, diametro 95 cm e filo plastificato diametro 2,7/3,7 mm	mc	<b>107,81</b>	39
C04.049.050	Gabbioni autoportanti e vibro-compatti, forniti e posti in opera, realizzati con gabbie di 200x100x100 cm e pannelli a maglie rettangolari di dimensione 5x20 cm, di tondini di acciaio del diametro 6 mm, rivestiti con lega di Zinco-Alluminio con le caratteristiche indicate nel c.s.a., compreso tiranti e appositi ganci, ancorati sul fondo, idonei al sollevamento e trasporto del gabbione; riempiti con ciottoli di fiume di tipo non gelivo né friabile, di pezzatura idonea a non fuoriuscire dalle maglie rettangolari, effettuato su un banco vibrante in modo da ottenere un alto grado di compattazione. E' compreso il trasporto in cantiere e posa in opera secondo le indicazioni della D.L. e quant'altro occorra per dare il lavoro finito a regola d'arte	mc	<b>211,93</b>	27
C04.052	<b>OPERE IN PIETRAMME</b>			
C04.052.005	Pietrame calcareo di cava, con tolleranza di elementi di peso inferiore fino al 15% del volume, fornito e posto in opera per formazione di difese radenti, costruzione di pennelli, briglie, soglie, rampe compreso tutti gli scavi per l'imposta delle opere e quant'altro occorra per dare il lavoro finito a regola d'arte:			
C04.052.005.a	scapolame con elementi di peso da 10 a 50 kg	t	<b>35,56</b>	18
C04.052.005.b	elementi di peso da 51 a 1000 kg	t	<b>37,35</b>	18
C04.052.005.c	elementi di peso da 1000 a 3000 kg	t	<b>39,54</b>	18
C04.052.005.d	elementi di peso oltre i 3000 kg	t	<b>41,58</b>	17
C04.052.005.e	scapolame con elementi di peso da 10 a 50 kg	mc	<b>61,69</b>	15

C04.052.005.f	elementi di peso da 51 a 1000 kg	mc	63,56	14
C04.052.005.g	elementi di peso da 1000 a 3000 kg	mc	68,83	14
C04.052.005.h	elementi di peso oltre i 3000 kg	mc	73,99	14
C04.052.010	Pietrame lapideo proveniente da cava compatto, inalterabile, tenace, privo di fratture e piani di scistosità, con tolleranza di elementi di peso inferiore fino al 15% del volume, fornito e posto in opera per formazione di difese radenti, costruzione di pennelli, costruzione di briglie, soglie, rampe, compreso tutti gli scavi per l'imposta delle opere e quant'altro occorra per dare il lavoro finito a regola d'arte:			
C04.052.010.a	scapolame con elementi di peso da 10 a 50 kg	t	33,43	19
C04.052.010.b	elementi di peso da 51 a 1000 kg	t	35,42	18
C04.052.010.c	elementi di peso da 1000 a 3000 kg	t	36,54	18
C04.052.010.d	elementi di peso oltre i 3000 kg	t	38,37	17
C04.052.010.e	scapolame con elementi di peso da 10 a 50 kg	mc	58,40	15
C04.052.010.f	elementi di peso da 51 a 1000 kg	mc	61,70	14
C04.052.010.g	elementi di peso da 1000 a 3000 kg	mc	63,74	15
C04.052.010.h	elementi di peso oltre i 3000 kg	mc	69,92	14
C04.052.015	Formazione di difesa in pietrame con materiale presente in cantiere recuperato da difese esistenti da smontare o rinvenuto nel corso degli scavi di fondazione delle nuove opere o da recuperare nell'alveo del corso d'acqua nel raggio di 150 m dal punto di impiego. Il pietrame da recuperare e reimpiegare nella costruzione di nuove difese dovrà avere un volume minimo di 0,7 mc. Sono da ritenersi compensati i seguenti oneri: smontaggio di difesa esistente, recupero del pietrame presente in alveo, posa in opera del pietrame secondo la sagoma prevista nei disegni di progetto, intasamento degli interstizi fra masso e masso delle parti in elevazione con terreno vegetale e tutto quant'altro occorra per dare il lavoro finito a regola d'arte.	mc	19,56	35
C04.055	<b>ELEMENTI IN CALCESTRUZZO PER OPERE DI SOSTEGNO A GRAVITÀ</b>			
C04.055.005	Riempimento a retro del muro cellulare con materiale terroso asciutto, proveniente da cave poste nelle adiacenze del cantiere, steso a strati non superiori a 25 cm, costipato con passaggi di rullo compressore fino ad ottenere la massima compattazione e quant'altro occorra per dare il lavoro finito a regola d'arte.	mc	7,06	22
C04.058	<b>TERRE RINFORZATE ED ARMATE</b>			
C04.058.005	Realizzazione di rilevato strutturale per terre rinforzate, mediante posa di geogriglia risvoltata per formare strati di spessore max di 1 m, comprese eventuali legature tra i fogli con ausilio di carpenteria mobile per sostegno provvisorio del bordo, esclusa fornitura di geogriglia da compensare con l'apposita voce di elenco. Il terreno recuperato in loco dovrà essere steso in strati successivi non superiori a 30 cm e compattato secondo le indicazioni della D. L. e quant'altro occorra per dare il lavoro finito a regola d'arte:			
C04.058.005.a	compattazione eseguita con mezzi meccanici adibiti a movimento terra	mc	8,04	33
C04.058.005.b	compattazione eseguita con rullo vibrante a superficie liscia o dentata	mc	8,59	33
C04.058.010	Struttura in terra rinforzata a paramento inclinato rinverdirevole eseguito con casseri a perdere in rete elettrosaldata, con le caratteristiche tecniche indicate nel c.s.a., sagomata ed irrigidita con tiranti, con fornitura e posa di geogriglie in HDPE, PP o PET compreso nel prezzo, stese orizzontalmente sul terreno, eventualmente ancorate con picchetti a "U" inserite nella struttura per profondità di almeno 80% dell'altezza della struttura e risvoltate in facciata e superiormente per almeno 150 cm. Con biostuoia o georete di rivestimento in facciata, compreso fornitura e posa di terreno vegetale in prossimità del paramento esterno in strati compattati di spessore massimo 30 cm. E' compresa inoltre, un'idrosemina a spessore in almeno due passaggi contenente, oltre a semi e collanti, elevate quantità di materia organica. Esclusa fornitura e posa in opera del terreno di riempimento, misurazione della superficie effettiva del paramento inclinato:			
C04.058.010.a	con altezza fino a 3 m, con resistenza di rottura a trazione, interasse e lunghezza dei rinforzi derivanti da relazioni di calcolo	mq	124,44	23
C04.058.010.b	con altezza fino a 6 m, con resistenza di rottura a trazione, interasse e lunghezza dei rinforzi derivanti da relazioni di calcolo	mq	134,00	32
C04.058.010.c	con altezza fino a 9 m, con resistenza di rottura a trazione, interasse e lunghezza dei rinforzi derivanti da relazioni di calcolo	mq	144,00	22
C04.058.010.d	con altezza fino a 12 m, con resistenza di rottura a trazione, interasse e lunghezza dei rinforzi derivanti da relazioni di calcolo	mq	155,08	23
C04.058.010.e	con altezza fino a 15 m, con resistenza di rottura a trazione, interasse e lunghezza dei rinforzi derivanti da relazioni di calcolo	mq	177,15	22
C04.058.015	Struttura di sostegno in terra rinforzata con elementi di armatura planari orizzontali realizzati in rete metallica a doppia torsione, con maglia esagonale in filo di ferro rivestito internamente in lega di Zinco-Alluminio ed esternamente in polimero plastico, certificata CE, in conformità alle "Linee guida" emanate dal Consiglio Superiore dei LL.PP. con D.L. n.69/2013. Il paramento è costituito da elemento scatolare, solidale con l'elemento di rinforzo orizzontale in rete senza soluzione di continuità. All'interno della struttura, i rinforzi planari in rete metallica potranno essere integrati (secondo le indicazioni del calcolo strutturale) da rinforzi ausiliari in geogriglie sintetiche, comprese nel prezzo. Lo scatolare è riempito con elementi litoidi provvedendo a tergo alla stesa e compattazione del terreno per la formazione del rilevato strutturale. Fornita e posta in opera esclusa la realizzazione del rilevato strutturale e misurata per mq di superficie a vista:			

C04.058.015.a	con altezza fino a 3 m, con resistenza di rottura a trazione, interasse e lunghezza dei rinforzi derivanti da relazioni di calcolo	mq	<b>197,80</b>	30
C04.058.015.b	con altezza fino a 6 m, con resistenza di rottura a trazione, interasse e lunghezza dei rinforzi derivanti da relazioni di calcolo	mq	<b>204,97</b>	30
C04.058.015.c	con altezza fino a 9 m, con resistenza di rottura a trazione, interasse e lunghezza dei rinforzi derivanti da relazioni di calcolo	mq	<b>212,58</b>	30
C04.058.015.d	con altezza fino a 12 m, con resistenza di rottura a trazione, interasse e lunghezza dei rinforzi derivanti da relazioni di calcolo	mq	<b>232,58</b>	30
C04.058.015.e	con altezza fino a 15 m, con resistenza di rottura a trazione, interasse e lunghezza dei rinforzi derivanti da relazioni di calcolo	mq	<b>254,75</b>	30
C04.058.020	Struttura di sostegno in terra rinforzata con paramento in vista inclinato rinverdibile con elementi di armatura planari orizzontali realizzati in rete metallica a doppia torsione, con maglia esagonale in filo di ferro rivestito internamente in lega di Zinco-Alluminio ed esternamente in polimero plastico, certificata CE ed in conformità rmi alle "Linee guida" emanate dal Consiglio Superiore dei LL.PP. con D.L. n.69/2013. All'interno della struttura, i rinforzi planari in rete metallica potranno essere integrati (secondo le indicazioni del calcolo strutturale) da rinforzi ausiliari in geogriglie sintetiche, comprese nel prezzo. Il paramento in vista è provvisto inoltre di un elemento di irrigidimento interno costituito da un ulteriore pannello di rete elettrosaldata e da un geocomposito antierosivo in fibra naturale o georete sintetica. A tergo del paramento esterno inclinato viene posto del terreno vegetale per uno spessore di almeno 30 cm provvedendo alla stesa e compattazione del terreno per la formazione del rilevato strutturale. E' compresa inoltre un'idrosemina a spessore in almeno due passaggi contenente oltre ai semi e collante elevate quantità di materia organica. Fornita e posta in opera esclusa la realizzazione del rilevato strutturale e misurata per mq di superficie a vista:			
C04.058.020.a	con altezza fino a 3 m, con resistenza di rottura a trazione, interasse e lunghezza dei rinforzi derivanti da relazioni di calcolo	mq	<b>149,66</b>	31
C04.058.020.b	con altezza fino a 6 m, con resistenza di rottura a trazione, interasse e lunghezza dei rinforzi derivanti da relazioni di calcolo	mq	<b>156,28</b>	31
C04.058.020.c	con altezza fino a 9 m, con resistenza di rottura a trazione, interasse e lunghezza dei rinforzi derivanti da relazioni di calcolo	mq	<b>166,29</b>	31
C04.058.020.d	con altezza fino a 12 m, con resistenza di rottura a trazione, interasse e lunghezza dei rinforzi derivanti da relazioni di calcolo	mq	<b>188,45</b>	31
C04.058.020.e	con altezza fino a 15 m, con resistenza di rottura a trazione, interasse e lunghezza dei rinforzi derivanti da relazioni di calcolo	mq	<b>216,16</b>	30
C04.061	<b>DRENAGGI IN TRINCEA</b>			
C04.061.005	Inerti selezionati e perfettamente lavati, forniti e sistemati nello scavo, compresi ogni onere ed accorgimento per salvaguardare l'integrità ed il posizionamento del tubo drenante, sparsi a strati in soffice di spessore definito dalla D.L. e conguaglio in terra fino al piano di campagna e quant'altro occorra per dare il lavoro finito a regola d'arte:			
C04.061.005.a	ghiaietto e pietrischetto di pezzatura 3-20 mm	mc	<b>47,50</b>	17
C04.061.005.b	pietrisco di pezzatura 20-40 mm	mc	<b>45,43</b>	17
C04.061.005.c	pietrisco di pezzatura 40-70 mm	mc	<b>43,37</b>	15
C04.061.005.d	sabbia di frantoio	mc	<b>47,50</b>	14
C04.061.005.e	ciottoli di fiume 15-20 cm	mc	<b>32,60</b>	17
C04.061.010	Tubo drenante in PEAD corrugato duro, certificato, a doppia parete con giunti a bicchiere finestrati nella parte superiore e sezione circolare, avente rigidità anulare maggiore o uguale a 3,15 N/cm <sup>2</sup> , fornito e posto in opera compresa la raccorderia necessaria per ottenere qualsiasi tipo di collegamento e quant'altro occorra per dare il lavoro finito a regola d'arte:			
C04.061.010.a	diametro nominale interno di 75 mm	m	<b>5,87</b>	25
C04.061.010.b	diametro nominale interno di 107 mm	m	<b>8,69</b>	17
C04.061.010.c	diametro nominale interno di 138 mm	m	<b>11,09</b>	13
C04.061.015	Tubo drenante in PVC, corrugato duro (PVCU) certificato, a forma di tunnel, microfessurato nella parte superiore, a fondo piatto, fornito e posto in opera compresa la raccorderia necessaria per ottenere qualsiasi tipo di collegamento e quant'altro occorra per dare il lavoro finito a regola d'arte:			
C04.061.015.a	diametro nominale interno di 80 mm (effettivi 83/90)	m	<b>6,42</b>	23
C04.061.015.b	diametro nominale interno di 100 mm (effettivi 102/110)	m	<b>7,06</b>	16
C04.061.015.c	diametro nominale interno di 150 mm (effettivi 151/160)	m	<b>10,33</b>	12
C04.061.020	Telo in polietilene con spessore di 0,5 mm, posato a rivestimento dello scavo secondo l'altezza prevista nei disegni di progetto, in teli continui anche saldati, fornito e posto in opera compresi saldatura del telo, perfetta regolarizzazione e pendenza del piano di posa secondo lo sviluppo necessario e quant'altro occorra per dare il lavoro finito a regola d'arte	mq	<b>4,67</b>	5

	Pannello drenante sintetico (ad alte prestazioni idrauliche/meccaniche) per l'utilizzo in terreni di qualsiasi natura e consistenza, costituito da un involucro scatolare in rete metallica a doppia torsione tipo 8x10, avente un diametro di 2,7 mm., galvanizzato con lega di Zinco-Alluminio, certificata CE, in accordo con le "Linee guida" emanate dal Consiglio Superiore dei LL.PP. con D.L. n.69/2013. Lo scatolare dovrà avere resistenza al carico di rottura compresa fra 350 e 500 N/mm <sup>2</sup> . Sarà rivestito internamente con geotessile tessuto non tessuto avente apertura caratteristica dei pori adeguata al fuso granulometrico dei terreni in cui verrà posizionato, con idoneo nucleo drenante. Fornito e posto in opera escluso lo scavo ed il successivo rinterro. Le caratteristiche tecniche dei materiali sono indicate nel c.s.a.:				
C04.061.025					
C04.061.025.a	dimensioni 2 x 0,5 x 0,3 m	m	99,02	23	
C04.061.025.b	dimensioni 2 x 1 x 0,30 m	m	124,76	23	
C04.061.030	Fornitura di geomembrana occhiellata in polietilene (LDPE) rinforzata con armatura interna in tessuto (HDPE) stabilizzata agli U.V. di larghezza media pari a 0,9 m	m	8,40	0	
	Geocomposito filtro/drenante per sottofondi, costituito da una geostuoia tridimensionale a doppia cuspidata accoppiata a due geotessili non tessuti, avente resistenza a trazione longitudinale non inferiore a 15 kN/m. Il nucleo centrale in georete drenante, costituita da filamenti polimerici aggrovolgiati o estrusi e termosaldati nei punti di contatto, dovrà formare una struttura tridimensionale con indice alveolare superiore al 90%. Ognuno dei due tessuti o non-tessuti dovrà debordare da un lato, rispetto al nucleo drenante, per almeno 10 cm in modo da permettere le giunzioni di pannelli adiacenti. Nel prezzo del geocomposito si intende compresa la posa di almeno 2 picchetti per metro per il fissaggio della sommità del geocomposito al terreno (i picchetti in tondino di ferro da 8 mm della lunghezza di 50 cm). Fornito e posto in opera escluso lo scavo e l'eventuale tubo di drenaggio. Prova con contatto rigido - morbido a minimo 20 kPa e gradiente idraulico i =1 (EN ISO 12958) di:				
C04.061.035					
C04.061.035.a	spessore geocomposito a 2 kPa non inferiore a 14 mm	mq	17,28	22	
C04.061.035.b	spessore geocomposito a 2 kPa non inferiore a 20 mm	mq	18,17	21	
	Geocomposito filtro/drenante per sottofondi costituito da una geostuoia tridimensionale accoppiata a due geotessili non tessuti, aventi resistenza a trazione longitudinale non inferiore a 18KN/m, fornito e posto in opera. Prova con contatto rigido - morbido a minimo 100 kPa e gradiente idraulico i =1 (EN ISO 12958) di:				
C04.061.040					
C04.061.040.a	spessore geocomposito a 2 kPa non inferiore a 6 mm	mq	11,63	17	
C04.061.040.b	spessore geocomposito a 2 kPa non inferiore a 8 mm	mq	13,92	14	
C04.061.040.c	spessore geocomposito a 2 kPa non inferiore a 9 mm	mq	16,85	11	
C04.064	<b>OPERE DRENANTI SPECIALI</b>				
	Pozzo drenante, eseguito in terreni di qualsiasi natura e consistenza ed a qualsiasi profondità, senza l'utilizzo di fanghi bentonitici, anche in presenza di acqua, con attrezzatura a rotazione o con benna mordente, compreso l'uso dello scalpello, della benna usata come scalpello o del martello demolitore (o di altri sistemi di perforazione, a discrezione della D.L., compatibili con la presenza di fabbricati vicini) per l'approfondimento o il passaggio in trovanti o in roccia, posa in opera e ripresa della colonna provvisoria di diametro non inferiore al diametro del foro, eventuale impiego di tubo forma a girocolonna, demolizione del manto stradale ove necessario, fornitura e posa in opera del materiale drenante avente fuso granulometrico compreso tra 3 e 20 mm per il riempimento del foro, carico e trasporto a rifiuto del terreno di risulta e quant'altro occorra per dare il lavoro finito a regola d'arte:				
C04.064.005					
C04.064.005.a	diametro minimo di 1500 mm	m	232,68	26	
C04.064.005.b	diametro minimo di 1800 mm	m	274,31	23	
C04.064.005.c	diametro minimo di 2000 mm	m	317,24	21	
	Pozzo drenante ispezionabile per il successivo inserimento di colonna in acciaio ondulato di diametro da 1200 a 1250 mm, da compensarsi a parte, eseguito in terreni di qualsiasi natura e consistenza ed a qualsiasi profondità, senza l'utilizzo di fanghi bentonitici, anche in presenza di acqua, con attrezzatura a rotazione o benna mordente, compreso l'uso dello scalpello, della benna usata come scalpello o del martello demolitore (o di altri sistemi di perforazione, a discrezione della D.L., compatibili con la presenza di fabbricati vicini) per l'approfondimento o il passaggio in trovanti o in roccia, posa in opera e ripresa della colonna provvisoria di diametro non inferiore al diametro del foro, compresi eventuale impiego di tubo forma a girocolonna, demolizione del manto stradale dove necessario, fornitura e posa in opera di materiale drenante avente fuso granulometrico compreso fra 3 e 20 mm per riempimento a tergo della colonna di diametro da 1200 a 1250 mm, carico e trasporto a rifiuto del terreno di risulta e quant'altro occorra per dare il lavoro finito a regola d'arte:				
C04.064.010					
C04.064.010.a	diametro minimo di 1500 mm	m	198,02	30	
C04.064.010.b	diametro minimo di 1800 mm	m	227,15	27	
C04.064.010.c	diametro minimo di 2000 mm	m	256,27	25	
	Dispositivi di regolazione dello schermo drenante sui pozzi di ispezione, in modo da poter interagire sul gradiente idrometrico nella falda, costituiti dal prolungamento della condotta di fondo forniti e posti in opera compreso quant'altro occorra per dare il lavoro finito a regola d'arte				
C04.064.015		m	8,15	20	

C04.064.020	Colonne in lamiera ondulata, con zincatura di almeno un decimo di mm per lato, del diametro da 1200 mm a 1250 mm, fornite e poste in opera nei pozzi drenanti ispezionabili, a qualunque profondità e quant'altro occorra per dare il lavoro finito a regola d'arte. La colonna dovrà essere in grado di resistere, con adeguati margini di sicurezza, alla pressione litostatica corrispondente alle condizioni e alla profondità di posa della stessa, con certificazione rilasciata da laboratorio di prove abilitato:				
C04.064.020.a	diametro di 1200 mm, spessore 2 mm e peso di almeno 76 kg/m	m	<b>227,03</b>	35	
C04.064.020.b	diametro di 1200 mm, spessore 2,7 mm e peso di almeno 93 kg/m	m	<b>251,97</b>	37	
C04.064.020.c	diametro di 1250 mm, spessore 2 mm e peso di almeno 79 kg/m	m	<b>225,13</b>	35	
C04.064.020.d	diametro di 1250 mm, spessore 2,7 mm e peso di almeno 97 kg/m	m	<b>255,78</b>	37	
C04.064.020.e	diametro di 1500 mm, spessore 2 mm e peso di almeno 95 kg/m	m	<b>247,52</b>	40	
C04.064.020.f	diametro di 1500 mm, spessore 2,7 mm e peso di almeno 122 kg/m	m	<b>305,94</b>	41	
C04.064.025	Condotta di fondo per il collegamento dei pozzi drenanti e drenanti ispezionabili, eseguita tramite perforazione del diametro minimo di 114,3-127 mm, eseguita a circolazione d'acqua con contestuale avanzamento delle colonne di rivestimento provvisorio in acciaio da recuperarsi, realizzata dall'interno dei pozzi drenanti e drenanti ispezionabili, eseguita a qualsiasi profondità, in terreno di qualunque natura e consistenza, compresi trovanti di ogni dimensione e rocce lapidee, anche in presenza di acqua in pressione compresi gli oneri per la foratura del lamierino in acciaio nei pozzi ispezionabili ed eventuale carico e trasporto a rifiuto del materiale di risulta, e quant'altro occorra per dare il lavoro finito a regola d'arte. La condotta sarà misurata secondo l'andamento planimetrico, escluso il diametro interno dei pozzi (1500 mm per i pozzi drenanti da 1200 a 1250 mm per i pozzi ispezionabili)	m	<b>222,80</b>	47	
C04.064.030	Colonna di rivestimento in acciaio N 80, diametro esterno 114-127 mm, spessore minimo di 7,1-8,0 mm, peso minimo pari a circa 18-24 kg/m fornita e posta in opera, durante l'esecuzione della condotta di fondo per il collegamento dei pozzi, passante nei pozzi drenanti e interrotta nei pozzi ispezionabili, compresa finestratura della colonna in opera entro i pozzi drenanti e quant'altro occorra per dare il lavoro finito a regola d'arte				
C04.064.030.a	colonna di diametro esterno di 114,3 mm, spessore 7,1 mm e peso di almeno 18,8 kg/m	m	<b>82,97</b>	16	
C04.064.030.b	colonna di diametro esterno di 127 mm, spessore 8 mm e peso di almeno 23,4 kg/m	m	<b>97,67</b>	17	
C04.064.035	Tubazione in polietilene ad alta densità (HDPE-PEAD), flessibile, corrugata o liscia, a singola o a doppia parete, realizzata per estrusione e rispondente alle norme CENT TC 155 W1 011 e CEI EN 50086-1-2-4, rigidità diametrale istantanea maggiore o uguale a 8 kN/mq, modulo di elasticità istantaneo E=900 N/mmq, diametro interno 76 mm, diametro esterno 90 mm, oppure, a scelta della D.L., diametro interno 92 mm, diametro esterno 110 mm fornita e posta in opera all'interno della perforazione della condotta di fondo eseguita. In particolare la tubazione in polietilene, cieca nei tratti interrati e microfessurata e provvista di calza geotessile in pozzi drenanti, dovrà essere in grado di resistere, in sicurezza, alla pressione litostatica corrispondente alle condizioni e alla profondità di posa della stessa, secondo certificazione rilasciata da laboratorio di prove abilitato. Sono compresi: il bloccaggio colonna di rivestimento/tubazione di scarico in polietilene (in uscita ed in entrata dal pozzo), mediante uso di poliuretano espanso, l'eventuale collegamento in corrispondenza dei pozzi drenanti e quant'altro occorra per dare il lavoro finito a regola d'arte	m	<b>15,43</b>	16	
C04.064.040	Condotta di fondo di scarico a gravità delle acque drenate mediante trivellazione orizzontale controllata, eseguita secondo le indicazioni del capitolato speciale di appalto e disposta secondo la lunghezza, la profondità, la direzione e l'inclinazione indicata dalla D.L.. Nel prezzo sono comprese: mobilitazione attrezzature e personale tecnico, posizionamento perforatrice su ogni singolo punto di perforazione, approvvigionamenti necessari per l'esecuzione delle lavorazioni (acqua, energia elettrica, aria compressa ecc.), unità di miscelazione e pompaggio fluidi, sistema di puntamento e direzionamento della perforazione, saldatrice per tubi in PEAD, tubazioni in polietilene e metalliche, tappi di testa e loro messa a dimora, additivi quali bentonite o polimeri biodegradabili per la costituzione dei fluidi perforazione, pompa aspirante per l'evacuazione dell'acqua presente all'interno del pozzo, evacuazione e conferimento a discarica dei detriti di perforazione, cura e manutenzione area di cantiere, individuazione a piano campagna della direzione di perforazione e restituzione cartografica (profilo planimetrico ed altimetrico):				
C04.064.040.a	tubazione in polietilene ad alta densità HDPE classe PN 12,5, diametro esterno 90 mm	m	<b>141,28</b>	47	
C04.064.040.b	tubazione in polietilene ad alta densità HDPE classe PN 12,5, diametro esterno di 160 mm	m	<b>179,33</b>	46	
C04.064.040.c	tubazione esterna in acciaio classe N80, diametro esterno 114-127 mm, spessore minimo di 7-8 mm, peso minimo pari a circa 20-28 kg/m, e tubazione interna in polietilene ad alta densità HDPE classe PN 12.5, diametro esterno 90 mm.	m	<b>243,44</b>	44	
C04.064.040.d	tratto di perforazione eccedente la lunghezza utile per recupero a giorno dell'utensile di perforazione	m	<b>108,90</b>	48	
C04.064.045	Impermeabilizzazione di pozzi drenanti: - sul fondo, mediante getto di conglomerato cementizio con le caratteristiche tecniche indicate nel c.s.a., dello spessore minimo di 50 cm, eseguito con tubo getto, pompa o tramoggia calata sul fondo foro, previa protezione condotte di fondo; - alla sommità, mediante strato in conglomerato cementizio, di caratteristiche identiche a quelle già citate, dello spessore di 50 cm, sovrastante strato di terreno vegetale di altezza minima pari a 80 cm. Compreso tutto quanto occorra per dare il lavoro finito a regola d'arte:				
C04.064.045.a	diametro di 1500 mm	cad	<b>306,26</b>	15	
C04.064.045.b	diametro di 1800 mm	cad	<b>344,73</b>	17	

C04.064.045.c	diametro di 2000 mm	cad	<b>375,06</b>	20
C04.064.050	Impermeabilizzazione di pozzi drenanti: - sul fondo, mediante getto di conglomerato cementizio con le caratteristiche tecniche indicate nel c.s.a., dello spessore di 50 cm, eseguito con tubo getto, pompa o tramoggia calata sul fondo foro, previa protezione condotte di fondo; - alla sommità, mediante posa di telo in geotessile, di peso maggiore di 200 g/mq, alla profondità di 1 m dal piano di campagna, riempimento con terreno vegetale. Compreso tutto quanto occorra per dare il lavoro finito a regola d'arte:			
C04.064.050.a	diametro di 1500 mm	cad	<b>218,88</b>	25
C04.064.050.b	diametro di 1800 mm	cad	<b>257,36</b>	27
C04.064.050.c	diametro di 2000 mm	cad	<b>286,59</b>	30
C04.064.055	Sovrapprezzo all'impermeabilizzazione di pozzi drenanti sul fondo mediante posa, preliminare al getto di cls, di un primo telo di geotessile, di peso maggiore di 200 g/mq, di uno strato di ghiaia dell'altezza minima di 40 cm e di un secondo telo di geotessile simile al precedente e quant'altro occorra per dare il lavoro finito a regola d'arte.	cad	<b>112,92</b>	28
C04.064.060	Impermeabilizzazione di pozzi drenanti: - sul fondo, mediante getto di conglomerato cementizio con le caratteristiche tecniche indicate nel c.s.a., dello spessore minimo di 50 cm, eseguito con tubo getto, pompa o tramoggia calata sul fondo foro, infissione all'interno del getto stesso della colonna in lamiera ondulata zincata di diametro minimo pari a 1200 mm, spessore 2 mm ed altezza di 2 m (da pagare a parte) riempimento dell'intercapedine tra lamierino e terreno con conglomerato cementizio, di caratteristiche identiche a quelle già citate, veicolato con tubo getto; - alla sommità, mediante posa di telo in geotessile, di peso maggiore di 200 g/mq, alla profondità di 1 m dal piano di campagna, riempimento con terreno vegetale. Compreso tutto quanto occorra per dare il lavoro finito a regola d'arte:			
C04.064.060.a	diametro di 1500 mm	cad	<b>326,14</b>	38
C04.064.060.b	diametro di 1800 mm	cad	<b>460,04</b>	40
C04.064.060.c	diametro di 2000 mm	cad	<b>559,05</b>	45
C04.064.065	Impermeabilizzazione alla base di pozzi drenanti ispezionabili di qualsiasi dimensione con getto in conglomerato cementizio con le caratteristiche tecniche indicate nel c.s.a., dello spessore minimo di 50 cm, eseguito con tubo getto, pompa o tramoggia calata sul fondo foro, previa protezione condotte di fondo, eventuale successiva immediata infissione della colonna in lamiera zincata fino a fondo foro (in tal caso il maggior quantitativo di cls gettato sarà compensato a parte) e quant'altro occorra per dare il lavoro finito a regola d'arte.	cad	<b>178,24</b>	45
C04.064.070	Sovrapprezzo all'impermeabilizzazione alla base di pozzo drenante o ispezionabile, con getto in conglomerato cementizio con le caratteristiche tecniche indicate nel c.s.a., eseguito con tubo getto, pompa o tramoggia calata sul fondo foro, previa protezione condotte di fondo e quant'altro occorra per dare il lavoro finito a regola d'arte.	mc	<b>114,22</b>	15
C04.064.075	Anello di impermeabilizzazione sul fondo dei pozzi drenanti ispezionabili, eseguito nell'intercapedine posta tra lamierino e terreno, dopo l'avvenuta posa in opera del ghiaietto nell'intercapedine, per un'altezza pari a circa 1,5-2 m, mediante getto di boiaccia cementizia dosata a 500 kg di cemento tipo 42,5 R per mc di miscela, veicolata sul fondo pozzo mediante due tubazioni cieche, a perdere, in PVC diametro 80 mm, fissate sui fianchi del lamierino fino a circa 50 cm dal fondo pozzo, previa sigillatura delle giunzioni dei lamierini, e quant'altro occorra per dare il lavoro finito a regola d'arte:			
C04.064.075.a	diametro di 1500 mm	cad	<b>224,75</b>	28
C04.064.075.b	diametro di 1800 mm	cad	<b>253,87</b>	27
C04.064.075.c	diametro di 2000 mm	cad	<b>280,72</b>	25
C04.064.080	Chiusura alla sommità di pozzo drenante ispezionabile mediante riempimento in conglomerato cementizio con le caratteristiche tecniche indicate nel c.s.a., nell'intercapedine fra terreno e colonna, per una altezza di 100 cm e quant'altro occorra per dare il lavoro finito a regola d'arte:			
C04.064.080.a	diametro di 1500 mm	cad	<b>72,27</b>	20
C04.064.080.b	diametro di 1800 mm	cad	<b>148,02</b>	22
C04.064.080.c	diametro di 2000 mm	cad	<b>223,66</b>	25
C04.064.085	Chiusura alla sommità di pozzo drenante ispezionabile mediante posa di elemento per pozzi prefabbricato in conglomerato cementizio vibrato del diametro interno di 150 cm, spessore di 8 cm ed altezza pari a 100 cm, compreso riempimento dell'intercapedine tra elemento stesso e lamierino con conglomerato cementizio con le caratteristiche tecniche indicate nel c.s.a., e quant'altro occorra per dare il lavoro finito a regola d'arte.	cad	<b>168,89</b>	39
C04.064.090	Chiusino costituito da una soletta in c.a. sollevabile, avente forma circolare o quadrata, diametro o lato non inferiore a 166 cm, con inglobate nel getto una botola in ghisa sferoidale conforme alle norme UNI EN 124, luce netta pari a 60 cm, munita di chiusura e sottostante grigliato di protezione in acciaio zincato, da fissare mediante annegamento o fissaggio meccanico alla soletta, completo di cerniere e lucchetto in acciaio inox, compresa posa in opera su adeguata base di calcestruzzo di classe non minore di Rck 30 N/mm <sup>2</sup> , dello spessore minimo di 20 cm, dimensionato per carichi di esercizio adeguati alla zona d'intervento ed accettati dalla D.L. e quant'altro occorra per dare il lavoro finito a regola d'arte:			
C04.064.090.a	pedonale con botola classe B125 e peso non inferiore a 40 kg	cad	<b>315,07</b>	18
C04.064.090.b	carrabile con botola classe C250 e peso non inferiore a 60 kg	cad	<b>385,49</b>	16
C04.064.090.c	carrabile con botola classe D400 e peso non inferiore a 90 kg	cad	<b>451,45</b>	14



C04.064.095	Abbassamento al di sotto del piano di campagna di pozzo drenante ispezionabile per un'altezza minima di 1 m, compreso scavo a sezione obbligata di dimensioni non inferiori a 3x3 m, montaggio e smontaggio lamierino, perforazione a vuoto per un'altezza non inferiore a 1 m, fornitura e posa in opera di doppio telo di geotessile, di peso maggiore di 200 g/mq e dimensioni minime pari a 3x3 m, reinterro scavo e quant'altro occorra per dare il lavoro finito a regola d'arte (è esclusa la fornitura e posa in opera del grigliato di protezione in acciaio zincato)	cad	<b>277,24</b>	42
C04.064.100	Trattamento dei chiusini in c.a. con emulsione bituminosa al 50% di bitume puro, dato a una mano, da eseguirsi sul lato interno per i chiusini posti fuori terra e su tutti i lati per i chiusini completamente interrati, e quant'altro occorra per dare il lavoro finito a regola d'arte	mq	<b>5,22</b>	65
C04.064.105	Scale in ferro zincato munite di gabbia di protezione e loro posa in opera nei pozzi di ispezione e strutturali, compreso l'onere dei dispositivi di attacco e quant'altro occorra per dare il lavoro finito a regola d'arte	m	<b>178,13</b>	40
C04.064.110	Dreni sub-orizzontali del diametro minimo di 90 mm, eseguiti a qualsiasi profondità, dall'interno dei pozzi d'ispezione mediante perforazione in terreni di qualsiasi natura e consistenza, compresi i trovanti di qualsiasi specie, anche con forte presenza di acqua in pressione e compresi inoltre i seguenti oneri: apertura del foro nella camicia metallica, anche del tipo composto da due colonne concentriche ed interposto strato di cls, lavaggio del foro per lo sgombero di eventuali detriti, fornitura e posa in opera di tubo filtrante in PVC flessibile serie pesante diametro 45-55 mm spessore 5 mm forato, avente lunghezza uguale a quella del perforo, rivestito con calza in agugliato di fibra continua, lavaggio a fondo dreno, fornitura e messa in opera di tappo di testa e quant'altro occorra per dare il lavoro finito a regola d'arte	m	<b>157,26</b>	47
C04.064.115	Dreni sub-orizzontali, eseguiti con perforazione dal basso verso l'alto o comunque inclinata secondo le indicazioni della D.L., in terreno di qualsiasi natura e consistenza, compresa la roccia, costituiti da tubi in PVC PN 4-6 microfessurati, compresi perforazione, posa in opera dei tubi in PVC completi delle raccorderie necessarie, tappo di fondo, stuccatura a sfioro della parete delle testate, e quant'altro occorra per dare il lavoro finito a regola d'arte:			

C04.064.115.a	tubi di diametro 60 mm e spessore 4,6 mm	m	<b>51,41</b>	36
C04.064.115.b	tubi di diametro 75 mm e spessore 5,3 mm	m	<b>56,51</b>	38
C04.064.115.c	sovrapprezzo per rivestimento dei tubi drenanti con agugliato in fibra sintetica continua del peso minimo di 150 g/mq	m	<b>1,20</b>	40
C04.064.120	Dreni sub-orizzontali, eseguiti con perforazione dal basso verso l'alto o comunque inclinata secondo le indicazioni della D.L., in terreno di qualsiasi natura e consistenza, compresa la roccia, costituiti da tubi in PVC PN 4-6 microfessurati, compresi ogni onere per perforazione e rivestimento del foro con tubo da recuperare, posa in opera dei tubi in PVC completi delle raccorderie necessarie, stuccatura a sfioro della parete delle testate, e quant'altro occorra per dare il lavoro finito a regola d'arte:			
C04.064.120.a	tubi di diametro 60 mm e spessore 4,6 mm	m	<b>61,62</b>	36
C04.064.120.b	tubi di diametro 75 mm e spessore 5,3 mm	m	<b>66,30</b>	38
C04.064.120.c	sovrapprezzo per rivestimento dei tubi drenanti con agugliato in fibra sintetica continua del peso minimo di 150 g/mq	m	<b>1,20</b>	40
C04.064.125	Pulizia, lavaggio, spurgo e disincrostazione di dreni sub-orizzontali, compreso ogni onere per il trasporto in a/r delle attrezzature da eseguire secondo le indicazioni del c.s.a.:			
C04.064.125.a	tubi drenanti con bocca foro a cielo aperto	m	<b>4,35</b>	53
C04.064.125.b	tubi drenanti presenti all'interno di pozzi	m	<b>5,32</b>	53
C04.064.130	Perforazione guidata eseguita a carotaggio continuo con recupero carote non inferiore all' 80%, con diametro finale reso >100 mm, con andamento sub-orizzontale, eseguita da fronte terreno o da pozzo di grande diametro (escluso il calo in basso della trivella) per tratte di lunghezza non inferiore a 200-300 m, con tolleranza della deviazione lungo la direttiva di progetto non superiore a 2%, compresi controlli sulle eventuali deviazioni del foro e correzioni o rifacimenti necessari per realizzare la traiettoria programmata, nonché eventuale tubaggio provvisorio dei fori e quant'altro occorra per dare il lavoro finito a regola d'arte:			
C04.064.130.a	per ogni metro perforato da fronte a 150 m	m	<b>265,18</b>	61
C04.064.130.b	per ogni metro perforato da fronte da 150 m a 200 m	m	<b>318,22</b>	61
C04.064.130.c	per ogni metro perforato da fronte da 200 m a 300 m	m	<b>364,84</b>	61
C04.064.130.d	sovrapprezzo per cementazione tratti fratturati o franosi nella esecuzione della perforazione guidata	m	<b>256,30</b>	70
C04.064.130.e	riperforazione dei tratti fratturati o franosi cementati nella esecuzione della perforazione guidata	m	<b>53,04</b>	34
C04.064.135	Perforazione, fornitura e posa in opera di dreni sub-orizzontali direzionati secondo le indicazioni del c.s.a. e della D.L.. I dreni dovranno essere eseguiti a rotazione con distruzione di nucleo, in terreni di qualsiasi natura, secondo le tecniche della trivellazione orizzontale guidata. Le lavorazioni prevedono la creazione di una perforazione cieca con controllo e verifica costante della direzione di perforazione che avverrà mediante ausilio di strumentazioni elettroniche, poste lungo la batteria di aste, in prossimità dello scalpello. Tali strumentazioni, dovranno essere in grado di trasmettere in superficie, per coperture fino a 20 m di spessore, i dati di perforazione. Il diametro della perforazione di circa 4" sarà funzionale alla posa di tubi drenanti. La perforazione sarà realizzata con apposita attrezzatura posizionata all'interno del pozzo di 5 m di diametro e con unità di miscelazione e pompaggio fluidi di perforazione esterna; la perforazione si svilupperà con l'ausilio di rivestimenti atti ad ospitare i tubi drenanti microfessurati in PVC del diametro esterno di 3" rivestiti con calza in geotessuto	m	<b>146,72</b>	56
C04.064.140	Perforazione, fornitura e posa in opera di dreni suborizzontali autopercoranti disposti secondo l'inclinazione e la direzione indicate dalla D.L.. I dreni dovranno essere eseguiti a rotazione con distruzione del nucleo, in terreni di qualsiasi natura, con controllo e verifica della direzione stessa; il diametro di perforazione, circa 4", sarà funzionale alla posa di tubi drenanti. La perforazione sarà realizzata con apposita attrezzatura all'interno del pozzo di diametro 5 m e di unità di miscelazione e pompaggio fluidi di perforazione esterna. Il sistema drenante costituito da dreni autopercoranti in acciaio tipo "SLDR.A." diametro 88,9 mm, spessore 8 mm in spezzoni da 3 m con filettatura maschio-femmina alle estremità e tagli trasversali; Il tubo in acciaio è completo al suo interno di tubo drenante in PVC di diametro esterno pari a 3" in grado di prolungare la durata del dreno e di tubazioni in ferro diametro 1/2" spessore 2,3 mm per adduzione fluidi di perforazione allo scalpello. Inclusi nel prezzo gli anelli di bloccaggio del tubo in PVC e il rivestimento protettivo provvisorio delle finestrate durante la fase di perforazione costituito da film plastico idrosolubile e biodegradabile	m	<b>165,09</b>	50
C04.064.145	Diaframma drenante costituito da pali secanti diametro 800 mm, riempiti di inerti 0,5-1,5 mm, spinti alla profondità prevista nei disegni di progetto, eseguiti con idonee attrezzature da perforazione, compreso l'uso dello scalpello per la demolizione di eventuali trovanti e con l'impiego di tubi metallici di rivestimento provvisorio (tubo gobbo) in grado di garantire la continuità del diaframma drenante. Nel prezzo è compresa e compensata la perforazione in terreni di qualsiasi natura e consistenza, anche in presenza di acqua, la fornitura e posa in opera degli inerti sino alla quota di 1,3 m dal piano di campagna, la posa di un telo in tessuto non tessuto da 250 g/mq di separazione fra il terreno e gli inerti, l'incamiciamento del foro e l'estrazione dei tubi forma, il tombamento della parte eccedente il riempimento dello scavo e, successiva compattazione del terreno, l'esecuzione di perforazioni preliminari di prova e il trasporto nelle aree di accantonamento del cantiere del materiale di risulta	mq	<b>101,94</b>	35
C04.067	<b>PALANCOLE</b>			

C04.067.005	Palancole tipo Larsen di vari profili, fornite ed infisse in terreni di qualsiasi natura e consistenza e con qualsiasi andamento planimetrico, fino alle quote definite nel progetto o dalla D.L., compresi deviazione e regolamentazione delle acque in rapporto alle varie fasi dei lavori, collegamento delle teste delle palancole, allineamento delle teste delle palancole, eventuale taglio delle palancole sporgenti al di sopra della quota prevista e quant'altro occorra per dare il lavoro finito a regola d'arte	kg	2,12	3
C04.067.010	Palancole tipo Larsen o similare di vari profili, prese a noleggio per l'intero periodo di utilizzo, posate in opera con infissione e recupero con estrazione al termine dei lavori, anche in doppia fila e con eventuale terreno di sostegno prelevato in sito, della lunghezza massima di 13 m e peso massimo di 150 kg/mq, incernierate a mezzo gargame a scorrimento verticale e formazione di palancolata di contenimento della zona di lavorazione, sia in profondità che in superficie, da realizzarsi nell'alveo del canale o fiume. Compreso: - accatastamento, carico e trasporto nel luogo d'impiego, infissione con battipalo di adeguata potenza, anche montato eventualmente su pontone; - tutte quelle opere provvisoria, nessuna esclusa, per dare il lavoro eseguito a perfetta regola d'arte; - l'eventuale asportazione di elementi in sasso e/o pennelli presenti sul fondo per l'infissione delle palancole e la successiva ricostruzione di tali formazioni in sasso, seguendo le prescrizioni del c.s.a. e le indicazioni della D.L.. Da computarsi solo per la superficie effettivamente infissa, per un periodo medio di impiego di 6 mesi	kg	0,44	21
C04.070	<b>TIRANTI E ANCORAGGI SU OPERE IDRAULICHE E DI DIFESA DEL SUOLO</b>			
C04.070.005	Placcaggio di pareti rocciose a qualsiasi altezza con betoncino miscelato costituito da calcestruzzo con le caratteristiche tecniche indicate nel c.s.a. e quant'altro necessario ad ottenere una tonalità simile al colore della roccia in posto, spruzzato con macchina ad aria compressa alla pressione di esercizio di 5-6 atmosfere, realizzato per strati successivi di spessore non superiore a 3 cm, con contabilizzazione eseguita a mc di betoncino miscelato spruzzato e quant'altro occorra per dare il lavoro finito a regola d'arte	mc	225,30	19
C04.070.010	Rivestimento di pareti rocciose a qualsiasi altezza con calcestruzzo proiettato di tipo non strutturale con proiezione per via umida dello spessore di 10 cm, con le caratteristiche tecniche indicate nel c.s.a. spruzzato a pressione, realizzato per strati successivi di spessore non superiore a 3 cm e quant'altro occorra per dare il lavoro finito a regola d'arte, contabilizzazione eseguita per mq di betoncino in opera	mq	48,69	34
C04.070.015	Iniezioni di miscela cementizia acqua-cemento e additivi antiritiro a bassa pressione per consolidamento di parete rocciosa, realizzate a qualsiasi altezza, con misurazione a kg di miscela secca e quant'altro occorra per dare il lavoro finito a regola d'arte:			
C04.070.015.a	con l'ausilio di ponteggi metallici (compensati a parte)	t	163,56	50
C04.070.015.b	con l'ausilio di rocciatori in cordata	t	326,04	75
C04.070.020	Fornitura e posa in opera di barriera per il sostegno dei versanti con elementi modulari a mono-ancoraggio (ombrello) rinforzato h 310x360/h360x310 cm, costituiti da due travi in acciaio immorsate zincate a caldo, piastre di immersione in acciaio zincate a caldo, rete di contenimento doppia torsione maglia 8x10 protetta con lega eutettica Zn-Al 5%, rete strutturale diametro 8 galvanizzata, Classe A, 4 funi metalliche di controvento del diametro 16 mm zincate Classe A, profilo tubolare di collegamento al punto di ancoraggio zincato a caldo, sistema di connessione palo/parametro frontale con giunto sferico che permetta un movimento limitato in tutte le direzioni del paramento frontale, bulloneria per raccordi vari elementi, comprensivo di rinterro con materiale arido di risulta dagli scavi e quant'altro occorra per dare il lavoro finito a regola d'arte. Dimensionamento in base a specifiche progettuali. Escluso scavo e fondazione. Struttura in possesso di certificato di Valutazione Tecnica rilasciato dal Consiglio Superiore LL.PP.	mq	427,09	14
C04.070.022	Fornitura e posa in opera di barriera per il sostegno dei versanti con elementi modulari a mono-ancoraggio (ombrello) h 310x360/h360x310 cm, costituiti da due travi in acciaio immorsate zincate a caldo, piastre di immersione in acciaio zincate a caldo, rete di contenimento doppia torsione maglia 8x10 protetta con lega eutettica Zn-Al 5%, rete strutturale diametro 8 galvanizzata, Classe A, 8 funi metalliche di controvento del diametro 16 mm zincate Classe A, profilo tubolare di collegamento al punto di ancoraggio zincato a caldo, sistema di connessione palo/paramento frontale, bulloneria per raccordi vari elementi, comprensivo di rinterro con materiale arido di risulta dagli scavi e quant'altro occorra per dare il lavoro finito a regola d'arte. Dimensionamento in base a specifiche progettuali. Escluso scavo e fondazione. Struttura in possesso di certificato di Valutazione Tecnica rilasciato dal Consiglio Superiore LL.PP.	mq	446,79	0
C04.070.025	Fornitura e posa in opera di barriera per il sostegno dei versanti con elementi modulari a mono-ancoraggio (ombrello) h 200 x 250/250x200 cm costituiti da due tubolari in acciaio saldati zincati a caldo, piastre di immersione in acciaio zincate a caldo, geocomposito costituito da rete metallica a doppia torsione con maglia esagonale 8x10 e da una geostuoia tridimensionale polimerica compenetrata e rese solidali durante il processo di produzione, rete di contenimento doppia torsione maglia 8x10 protetta con lega eutettica Zn-Al 5%, 4 funi metalliche di controvento diametro 10mm zincate classe A, profilo tubolare di collegamento al punto di ancoraggio zincato a caldo, bulloneria per raccordi vari elementi, comprensivo di rinterro con materiale arido di risulta dagli scavi e quant'altro occorra per dare il lavoro finito a regola d'arte. Escluso scavo e fondazione (resistenza massima nominale ca.100 kn)	mq	370,33	14

C04.070.030	Fornitura e posa in opera di barriera per il sostegno dei versanti con elementi modulari a mono-ancoraggio (ombrello) rinforzato h 200 x 250/h250x200 cm costituiti da due tubolari in acciaio saldati zincati a caldo, piastre di immersione in acciaio zincate a caldo, geocomposito costituito da rete metallica a doppia torsione con maglia esagonale 8x10 e da una geostuoia tridimensionale polimerica compenetrata e rese solidali durante il processo di produzione , rete di contenimento doppia torsione maglia 8x10 protetta con lega eutettica Zn-Al 5%, 4 funi metalliche di controvento diametro 10 mm zincate classe A, profilo tubolare di collegamento al punto di ancoraggio zincato a caldo, bulloneria per raccordi vari elementi, comprensivo di rinterro con materiale arido di risulta dagli scavi e quant'altro occorra per dare il lavoro finito a regola d'arte. Escluso scavo e fondazione. (Resistenza massima nominale ca.180 kn)	mq	418,46	14
C04.070.035	Fornitura e posa in opera di barriera per il sostegno dei versanti con elementi modulari h 200 x 250/h250x200 cm costituiti da due tubolari in acciaio saldati zincati a caldo, piastre di immersione in acciaio zincate a caldo, geocomposito costituito da rete metallica a doppia torsione con maglia esagonale 8x10 e da una geostuoia tridimensionale polimerica compenetrata e rese solidali durante il processo di produzione , rete di contenimento tipo doppia torsione maglia 8x10 protetta con lega eutettica Zn-Al 5%, piedi basculanti in acciaio zincato a caldo, bulloneria per raccordi vari elementi, comprensivo di rinterro con materiale arido di risulta dagli scavi e quant'altro occorra per dare il lavoro finito a regola d'arte. Escluso scavo e ancoraggio in barra.	mq	391,76	14
C04.070.040	Fornitura e posa in opera di barriera per il sostegno dei versanti con elementi modulari h 300 x 240/h240x300 cm, costituiti da due tubolari in acciaio saldati zincati a caldo, rete di contenimento doppia torsione maglia 8x10 protetta con lega eutettica Zn-Al 5% e un ulteriore rivestimento polimerico, piedi basculanti in acciaio zincato a caldo, piastre in acciaio zincato a caldo per il passaggio di barre di fondazione, bulloneria per raccordi vari elementi, comprensivo di rinterro con materiale arido di risulta dagli scavi e quant'altro occorra per dare il lavoro finito a regola d'arte. Dimensionamento in base alle specifiche progettuali. Escluso scavo e ancoraggio in barra.	mq	469,55	14
C04.073	<b>CANALETTE</b>			
C04.073.005	Condotte semicircolari ottenute con semitubi in cemento e rivestimento in conglomerato cementizio con le caratteristiche tecniche indicate nel c.s.a. dello spessore minimo di 15 cm, forniti e posti in opera compresi cassetture necessarie al contenimento del getto, leggera armatura avvolgente ottenuta con rete elettrosaldata del diametro 8 mm con maglia 20x20, accurato rinterro con materiale terroso sciolto e ben costipato e quant'altro occorra per dare il lavoro finito a regola d'arte, escluso lo scavo:			
C04.073.005.a	di diametro 60 cm	m	99,23	18
C04.073.005.b	di diametro 80 cm	m	127,59	18
C04.073.010	Manufatto tubolare in lamiera di acciaio Aq 34 ondulata e zincata, completo di organi di giunzione (bulloni, dadi, rivetti, ganci ecc.) forniti e posti in opera nelle forme e con le prescrizioni indicate dal capitolato, compresi formazione del piano di posa con strato di sabbia di spessore di 10 cm, rinterro e compattazione e quant'altro occorra per dare il lavoro finito a regola d'arte, escluso lo scavo compensato a parte con i relativi prezzi di elenco:			
C04.073.010.a	tipo ad elementi incastrati	kg	3,96	22
C04.073.010.b	tipo ad elementi imbullonati per tombini	kg	4,30	22
C04.073.010.c	tipo a piastre multiple	kg	4,40	22
C04.073.015	Canaletta semicircolare in lamiera di acciaio zincata, a superficie ondulata, dello spessore di 2 mm, misurata in opera senza tener conto delle sovrapposizioni, assemblata con profilati longitudinali a L, zincati, muniti di irrigidimenti trasversali e di ancoraggio al terreno con puntazze in acciaio zincato ad interasse di 2,85 m, posata in scavi compensati a parte, compresi ferramenta necessaria per il fissaggio, tombamento laterale con materiale necessaria e ben costipato e quant'altro occorra per dare il lavoro finito a regola d'arte:			
C04.073.015.a	di diametro 40 cm	m	62,47	27
C04.073.015.b	di diametro 60 cm	m	88,88	27
C04.073.015.c	di diametro 80 cm	m	125,31	26
C04.076	<b>ACCIAIO PER C.A.</b>			
C04.076.005	Acciaio per cemento armato per opere di difesa del suolo, laminato a caldo tipo B450C, secondo i tipi e le dimensioni indicate nel c.s.a., computato secondo il suo sviluppo, fornito e posto in opera compresi sagomature, legature, sovrapposizioni, distanziatori, sfridi e quant'altro occorra per dare il lavoro finito a regola d'arte	kg	2,10	21
C04.076.010	Acciaio per cemento armato per opere di difesa del suolo, trafilato a freddo tipo B450A, secondo i tipi e le dimensioni indicate nel c.s.a., computato secondo il suo sviluppo, fornito e posto in opera compresi sagomature, legature, sovrapposizioni, distanziatori, sfridi e quant'altro occorra per dare il lavoro finito a regola d'arte	kg	2,31	20
C04.076.015	Rete elettrosaldata di acciaio per opere di difesa del suolo, ad aderenza migliorata, con diametro e dimensioni della maglia indicati nel c.s.a., fornita e posta in opera comprese sagomature, legature, sovrapposizioni e quant'altro occorra per dare il lavoro finito a regola d'arte	kg	2,20	21
C04.079	<b>FERRO LAVORATO E PROFILATI</b>			

C04.079.005	Piastre e profilati metallici a C, L, I, T, doppio T, tipo IPE, HE e similari, a sezione quadra e circolare, per opere di difesa del suolo, forniti, tagliati e collocati in opera come prescritto dai disegni esecutivi e quant'altro occorra per dare il lavoro finito a regola d'arte	kg	<b>8,42</b>	21
C04.079.010	Piastre e profilati metallici a C, L, I, T, U, doppio T, tipo IPE, HE e similari, zincati a caldo, a sezione quadra e circolare, per opere di difesa del suolo, forniti, tagliati e collocati in opera come prescritto dai disegni esecutivi e quant'altro occorra per dare il lavoro finito a regola d'arte	kg	<b>9,51</b>	20
C04.079.015	Manufatti in ferro (scale, cancelli, recinzioni, grigliati, ecc.), per opere di difesa del suolo, forniti e posti in opera compresi la verniciatura con fondo antiruggine e successiva mano o mani di smalto o zincatura a caldo e quant'altro occorra per dare il lavoro finito a regola d'arte:			
C04.079.015.a	opere in ferro con verniciatura con fondo antiruggine e smalto	kg	<b>8,75</b>	28
C04.079.015.b	opere in ferro con zincatura a caldo	kg	<b>9,29</b>	28
C04.079.020	Ventole automatiche in ghisa, con perni di articolazione in ottone e telaio di supporto sempre in ghisa, fornite e poste in opera complete di grappe di fissaggio, guarnizioni in gomma speciale ad alta resistenza, opere murarie per il fissaggio, verniciatura integrale con resine epossidiche a due componenti e quant'altro occorra per dare le ventole funzionanti a perfetta regola d'arte:			
C04.079.020.a	luce di diametro 30 cm	cad	<b>635,78</b>	26
C04.079.020.b	luce di diametro 40 cm	cad	<b>877,05</b>	24
C04.079.020.c	luce di diametro 50 cm	cad	<b>1.167,22</b>	22
C04.079.020.d	luce di diametro 60 cm	cad	<b>1.681,28</b>	22
C04.079.020.e	luce di diametro 80 cm	cad	<b>2.816,99</b>	21
C04.079.020.f	luce di diametro 100 cm	cad	<b>4.862,34</b>	20
C04.079.025	Paratoia mobile a chiusura dello scarico di fondo, realizzato per la manutenzione di briglie, delle dimensioni utili per opere murarie con foro circolare di diametro 60 cm assicurante una perfetta tenuta su quattro lati in un solo senso, fornita e eseguita in acciaio INOX completo di gargame, anello premiguarnizione, guide di scorrimento, diaframma con travi di rinforzo, cunei di contro tenuta, viteria di fissaggio, asta rullata, il tutto in acciaio INOX, completo altresì di pattini di scorrimento e guarnizioni di tenuta adatte per fognatura, con caratteristiche idonee a sopportare le pressioni d'esercizio presenti nel pozzetto, completa di asta di manovra telescopica della lunghezza utile al movimento dall'esterno del pozzetto, con cappello di comando e staffa fissaggio a parete con volantino asportabile, bulloneria per ancoraggio chimico, quant'altro occorra per dare l'opera finita a regola d'arte e perfettamente funzionante:			
C04.079.025.a	per pozzetti di altezze fino 4 m	cad	<b>7.107,67</b>	13
C04.079.025.b	per pozzetti di altezze oltre 4 m fino a 8 m	cad	<b>8.574,85</b>	13
C04.079.025.c	per pozzetti di altezze oltre 8 m fino a 12 m	cad	<b>9.629,05</b>	14
C04.079.030	Griglie in acciaio inox per pozzetti di scarico forniti e posti in opera per la manutenzione di briglie con telaio di spessore idoneo alle pressioni d'esercizio nel manufatto completo di ancoraggi alla struttura muraria o cementizia, misura luce netta del foro:			
C04.079.030.a	per pozzetti di altezze fino 4 m	mq	<b>2.195,34</b>	6
C04.079.030.b	per pozzetti di altezze oltre 4 metri fino a 8 m	mq	<b>2.418,14</b>	6
C04.079.030.c	per pozzetti di altezze oltre 8 metri fino a 12 m	mq	<b>2.640,92</b>	7
C04.082	<b>RETI E BARRIERE PARAMASSI</b>			
C04.082.005	Rete metallica a doppia torsione, con maglia esagonale, filo rivestito in lega di Zinco-Alluminio, certificata CE ed in conformità alle "Linee guida" emanate dal Consiglio Superiore dei LL.PP. con D.L. n.69/2013, fornita e posta in opera su pareti rocciose, in terra e scarpate idrauliche di qualsiasi altezza e pendenza, compresi ancoraggi in sommità e alla base costituiti da picchetti o ancoraggi in acciaio del diametro di 20 mm, rivestiti in lega di Zinco-Alluminio, posti alla distanza minima di 1,5 m, saldamente infissi e cementati con fune di acciaio zincato e diametro non inferiore a 16 mm, fissata con picchetti come sopra, nonché legatura fra i teli ogni 20 cm, da eseguirsi con filo con le stesse caratteristiche di quello della rete, e diametro 2,2 mm, sagomatura, sovrapposizione e taglio dei teli, pulizia della parete da arbusti e materiale pericolante e quant'altro occorra per dare il lavoro finito a regola d'arte; la sistemazione al piede dovrà essere tale da poter sempre consentire lo scarico dei detriti accumulatisi, permettendo poi una risistemazione sugli ancoraggi medesimi:			
C04.082.005.a	maglie tipo 8x10 con rivestimento in polimero plastico, diametro filo 2,7/3,7 mm e bordo esterno rinforzato con filo o fune plastificata 6 mm	mq	<b>25,00</b>	32
C04.082.005.b	maglie tipo 8x10, diametro filo 3 mm e bordo esterno rinforzato con filo o fune 8 mm	mq	<b>24,78</b>	32
C04.082.005.c	geocomposito avente funzione consolidante antierosiva costituito da una rete metallica a triplice torsione, maglie tipo 8x10, diametro filo 2,7 mm accoppiata meccanicamente per punti con una rete metallica zincata a maglia fine a triplice torsione 16x16 mm e diametro 0,7 mm	mq	<b>30,87</b>	32
C04.082.005.d	geocomposito avente funzione consolidante antierosiva costituito da una rete metallica doppia torsione, maglie tipo 8x10, diametro filo 2,7 mm accoppiata meccanicamente per punti con una biorete tessuta 100% fibra di cocco a maglia aperta	mq	<b>29,02</b>	32

C04.082.005.e	geocomposito avente funzione consolidante antiosiva costituito da una rete metallica doppia torsione, maglie tipo 8x10 cm, diametro filo 2,7 mm accoppiata meccanicamente per punti ad un geotessile tessuto in PET ad alta resistenza, con rivestimento in materiale polimerico	mq	<b>30,65</b>	32
C04.082.005.f	geocomposito avente funzione consolidante antiosiva costituito da una rete metallica doppia torsione, maglie tipo 8x10 cm, diametro filo 2,7/3,7 mm rivestito internamente in lega Zinco - Alluminio ed esternamente in polimero plastico. Bordo esterno della rete rinforzato con filo o fune di diametro 6,0/8,0 mm. La rete sarà raccioppiata in fase di produzione ad una geostuoia tridimensionale polimerica idonea al trattenimento di terreno vegetale e al rinverdimento della scarpata	mq	<b>33,58</b>	11
C04.082.010	Funi in acciaio zincato, con fili aventi resistenza nominale a rottura per trazione pari a 1800 N/mm <sup>2</sup> , fomite e poste in opera compresi relativi morsetti, radance, tenditori disposti a maglie incrociate, formazione di anelli di ancoraggio alle estremità delle funi di tenuta, con risvolto delle stesse di 50 cm, bloccate con n. 3 morsetti a cavalletto zincati, fissaggio degli incroci mediante morsetti a vite, messa in tensione e quant'altro occorra per dare il lavoro finito a regola d'arte	kg	<b>15,65</b>	44
C04.082.015	Barriera paramassi ad elevata dissipazione di energia, per altezze di intercettazione da 2 a 8 m, prodotta in regime di qualità ISO 9001 e in possesso di BTE (Benestare Tecnico Europeo) e di marchio CE, certificata, a seguito di prove in vera grandezza "crash test" secondo le modalità di prova indicate dalla Linea Guida Europea ETAG 027 fornita e posta in opera, secondo le disposizioni del c.s.a.. Nel prezzo sono esclusi, perché compensati a parte, i plinti di c.a., i micropali e le barre di ancoraggio, nonché tutte le fondazioni:			
C04.082.015.a	energia di assorbimento MEL > 100 kJ	mq	<b>152,15</b>	23
C04.082.015.b	energia di assorbimento MEL > 750 kJ	mq	<b>185,73</b>	23
C04.082.015.c	energia di assorbimento MEL > 1500 kJ	mq	<b>217,36</b>	22
C04.082.015.d	energia di assorbimento MEL > 2000 kJ	mq	<b>270,29</b>	21
C04.082.015.e	energia di assorbimento MEL > 3000 kJ	mq	<b>325,50</b>	20
C04.082.015.f	energia di assorbimento MEL > 5000 kJ	mq	<b>435,70</b>	19
C04.082.015.g	energia di assorbimento MEL > 8600 kJ	mq	<b>873,79</b>	20
C04.082.020	Rafforzamento corticale di pareti rocciose di qualsiasi altezza e pendenza, realizzata con rete metallica a doppia torsione, certificata CE e conforme alle "Linee guida" emanate dal Consiglio Superiore dei LL.PP. con D.L. n.69/2013, con maglia esagonale 8x10, e filo rivestito in lega di Zinco-Alluminio, compresi ancoraggi in fune d'acciaio o barra d'acciaio ad aderenza migliorata tipo Fbk diametro 32 mm L= 3 m, al fine di costituire un reticolo armato maglia 3x3, posta in opera secondo le indicazioni del c.s.a.:			
C04.082.020.a	maglie tipo 8x10, con rivestimento polimerico plastico, diametro filo 2,7/3,7 mm, bordo esterno rinforzato con filo o fune plastificata 6 mm	mq	<b>78,25</b>	35
C04.082.020.b	maglie tipo 8x10, diametro filo 3 mm e bordo esterno rinforzato con filo o fune 8 mm	mq	<b>76,08</b>	32
C04.082.020.c	geocomposito, avente funzione consolidante antiosiva, costituito da una rete metallica doppia torsione, maglia tipo 8x10 cm, diametro filo 2,7 mm, accoppiata meccanicamente per punti con una rete metallica zincata a maglia fine a triplice torsione 16x16 mm e diametro 0,7 mm	mq	<b>81,72</b>	34
C04.082.020.d	geocomposito avente funzione consolidante antiosiva costituito da una rete metallica doppia torsione, maglie tipo 8x10, diametro filo 2,7 mm accoppiata meccanicamente per punti con una biorete tessuta 100% in fibra di cocco a maglia aperta	mq	<b>83,47</b>	34
C04.082.020.e	geocomposito avente funzione consolidante antiosiva costituito da una rete metallica doppia torsione, maglie tipo 8x10 cm, diametro filo 2,7 mm accoppiata meccanicamente per punti ad un geotessile tessuto in PET ad alta resistenza con rivestimento in materiale polimerico	mq	<b>80,64</b>	32
C04.082.020.f	geocomposito avente funzione consolidante antiosiva costituito da una rete metallica doppia torsione, maglie tipo 8x10 cm, diametro filo 2,7 mm. Bordo esterno della rete rinforzato con filo o fune plastificata di diametro 6 mm, ricoperto con rivestimento polimerico con diametro finale 8 mm. La rete sarà accoppiata in fase di produzione ad una geostuoia tridimensionale polimerica idonea al trattenimento di terreno vegetale e al rinverdimento della scarpata	mq	<b>80,96</b>	33
C04.085	<b>BIOSTUOIE</b>			
C04.085.005	Biostuoia, fornita e posta in opera, realizzata mediante l'interposizione tra due reti in filamenti polimerici di una massa organica costituita da fibre naturali non inferiore ai 400 g/mq. Le reti avranno ciascuna una massa areica non superiore ai 10 g/mq ed una maglia di dimensioni pari a 8x10 mm, saranno caratterizzate da una resistenza non inferiore a 500 N/m con deformazioni non superiori al 20%. Tra una delle georeti e la massa organica sarà posto un foglio di cellulosa da massa areica non inferiore ai 25 g/mq in grado di decomporsi celermente dopo la posa. Il pacchetto descritto sarà assemblato meccanicamente e opportunamente fissato secondo le indicazioni del c.s.a.. Il materiale sarà fornito in rotoli di ampiezza non inferiore ai 2 m:			
C04.085.005.a	biostuoia in fibre naturali di paglia	mq	<b>5,54</b>	20
C04.085.005.b	biostuoia in fibre naturali di paglia e cocco	mq	<b>6,42</b>	17
C04.085.005.c	biostuoia in fibre naturali di cocco	mq	<b>7,61</b>	14
C04.088	<b>GEOTESSILI</b>			

C04.088.005	Geotessile non tessuto costituito da filamenti di fibre sintetiche al 100% di polipropilene, di colore bianco fornito e posto in opera. Il geotessile dovrà essere isotropo, atossico, imputrescibile, resistente agli agenti chimici presenti nei terreni nelle normali concentrazioni, inattaccabile da insetti, muffe e microrganismi, compatibile con la calce ed il cemento. Compresi risvolti, sovrapposizioni, picchetti di fissaggio, sfridi e quant'altro occorra per dare il lavoro finito a regola d'arte:				
C04.088.005.a	massa areica da 200 a 300 g/mq e resistenza a trazione trasversale da 16 kN/m a 24 kN/m	mq	<b>1,96</b>	27	
C04.088.005.b	massa areica da 301 a 500 g/mq e resistenza a trazione trasversale da 24 kN/m a 38 kN/m	mq	<b>2,61</b>	20	
C04.088.010	Geotessile non tessuto costituito da filamenti di fibre sintetiche al 100% di poliestere, di colore bianco fornito e posto in opera. Il geotessile dovrà essere isotropo, atossico, imputrescibile, resistente agli agenti chimici presenti nei terreni nelle normali concentrazioni, inattaccabile da insetti, muffe e microrganismi, compatibile con la calce ed il cemento. Compresi risvolti, sovrapposizioni, picchetti di fissaggio, sfridi e quant'altro occorra per dare il lavoro finito a regola d'arte:				
C04.088.010.a	massa areica da 200 a 300 g/mq e resistenza a trazione trasversale da 2 kN/m a 3 kN/m	mq	<b>1,35</b>	27	
C04.088.010.b	massa areica da 301 a 500 g/mq e resistenza a trazione trasversale da 3 kN/m a 5,5 kN/m	mq	<b>1,85</b>	20	
C04.088.015	Telo geotessile tessuto a trama ed ordito in polipropilene nero stabilizzato ai raggi UV formato da bandelle sovrapposte fornito e posto in opera. Il telo dovrà essere composto da materiale della migliore qualità in commercio, resistente agli agenti chimici, imputrescibile ed atossico con buona resistenza alle alte temperature; sono comprese nel prezzo gli oneri della fornitura, della posa in opera sia in acqua che fuori acqua, con corpi morti e picchettazioni, dei tagli, degli sfridi, delle cuciture e quant'altro occorra per dare il lavoro eseguito a regola d'arte e secondo le indicazioni del c.s.a.:				
C04.088.015.a	massa areica fino a 300 g/mq e resistenza a trazione trasversale fino a 60 kN/m	mq	<b>2,28</b>	23	
C04.088.015.b	massa areica oltre 301 con resistenza a trazione trasversale da 75 kN/m a 110 kN/m	mq	<b>3,15</b>	17	
C04.091	<b>GEOSINTETICI</b>				
C04.091.005	Geostuoia tridimensionale a fondo aperto, costituita da monofilamenti polimerici stabilizzati ai raggi UV, aggrovigliati e termosaldati nei punti di contatto, in modo da formare una struttura tridimensionale con indice alveolare superiore al 90%, e accoppiata durante il processo di produzione con una geogriglia ad alta tenacità con resistenza a trazione, posta in opera, secondo le indicazioni del c.s.a.. Sono esclusi il riporto di terreno vegetale sopra il geocomposito e la successiva semina				
C04.091.005.a	resistenza a trazione non inferiore a 35 kN/m	mq	<b>9,67</b>	11	
C04.091.005.b	resistenza a trazione non inferiore a 55 kN/m	mq	<b>10,21</b>	10	
C04.091.005.c	resistenza a trazione non inferiore a 80 kN/m	mq	<b>10,76</b>	9	
C04.091.005.d	resistenza a trazione non inferiore a 110 kN/m	mq	<b>13,58</b>	8	
C04.091.005.e	resistenza a trazione non inferiore a 150 kN/m	mq	<b>15,22</b>	8	
C04.091.010	Geostuoia tridimensionale costituita da tre strati di geogriglie biorientate polimeriche di cui quella centrale pieghettata per dare spessore al materassino cuciti insieme industrialmente con filamenti polimerici, dello spessore non inferiore a 20 mm, fornita e posta in opera	mq	<b>15,65</b>	14	
C04.091.015	Geocomposito costituito da una rete metallica a doppia torsione a maglia esagonale, certificata CE e conforme alle "Linee guida" emanate dal Consiglio Superiore dei LL.PP. con D.L. n.69/2013 e da una geostuoia tridimensionale polimerica compenetrata e rese solidali durante il processo di produzione, fornita e posta in opera, secondo le indicazioni del c.s.a.. La geostuoia avrà una massa areica minima di 500 g/mq e sarà costituita da due strutture, realizzate in filamenti polimerici termosaldati tra loro nei punti di contatto e stabilizzati per resistere ai raggi UV, di cui quella superiore a maglia tridimensionale con un indice alveolare > 90% e quella inferiore a maglia piatta. La rete metallica a doppia torsione avrà una maglia esagonale tipo 8x10, diametro del filo pari a 2,70 mm, rivestito in lega Zinco-Alluminio e ulteriormente ricoperto con rivestimento polimerico, diametro finale del filo 3,7mm. Bordo esterno rinforzato con filo o fune plastificata di diametro 6 mm, ricoperto con rivestimento polimerico, diametro finale di 8 mm. Sono esclusi il riporto di terreno vegetale sopra il geocomposito e la successiva semina	mq	<b>25,76</b>	11	
C04.091.020	Geocomposito a fondo piatto costituito da una geostuoia tridimensionale di aggrappo realizzata da filamenti polimerici e da un geotessuto di rinforzo. La geostuoia e il geotessuto di rinforzo sono uniti tramite cucitura avente un passo longitudinale di 35 mm e trasversale di 10 mm. La geostuoia tridimensionale avrà una densità non inferiore a 1140 kg/mc e uno spessore non inferiore a 9 mm. Il geocomposito dovrà avere uno spessore complessivo non inferiore a 10 mm e una resistenza a trazione longitudinale non inferiore a 20 kN/m. Sarà fissato mediante due trincee alla testa e al piede del pendio, oltre a graffe e picchetti di ferro diametro = 10 mm e lunghezza 70 cm. Nel prezzo sono compresi fornitura, posa in opera, sfridi, sormonti, picchetti e quant'altro necessario per la collocazione a regola d'arte. Sono esclusi il riporto di terreno vegetale sopra il geocomposito e la successiva semina.	mq	<b>20,10</b>	14	
C04.091.025	Geocomposito a fondo piatto costituito da una geostuoia tridimensionale realizzata da monofilamenti polimerici stabilizzati ai raggi UV, da un geotessuto e da una membrana impermeabile preassemblati in fase di produzione. Il geocomposito dovrà avere uno spessore complessivo non inferiore a 15 mm e una resistenza a trazione longitudinale non inferiore a 10 kN/m. Permeabilità al vapor d'acqua (ASTM F 372): 2,0 g/mq in 24 ore. Nel prezzo sono compresi fornitura, posa in opera, sfridi, sormonti, picchetti e quant'altro necessario per la collocazione a regola d'arte. Sono esclusi il riporto di terreno vegetale sopra il geocomposito e la successiva semina.	mq	<b>20,10</b>	14	

C04.091.030	Geocomposito costituito da due elementi, comprendente: - un telo inferiore di tessuto non tessuto costituito da fibre sintetiche, a filamenti continui, coesionate mediante agglutitura meccanica, con esclusione di colle o altri componenti chimici o trattamenti termici, del peso superiore a 250 g/mq - un telo superiore di tessuto a trama e ordito in polipropilene nero stabilizzato ai raggi UV formato da bandelle sovrapposte del peso superiore a 400 g/mq. I teli dovranno essere sovrapposti tra loro ed essere cuciti a macchina a tre fili da 60 dn; saranno composti da materiali delle migliori qualità in commercio, dovranno essere resistenti agli agenti chimici, imputrescibili ed atossici con buona resistenza alle alte temperature; sono compresi nel prezzo gli oneri della fornitura, della posa in opera sia in acqua che fuori acqua con corpi morti e picchettazioni, dei tagli, degli sfridi, delle cuciture e quant'altro occorra per dare il lavoro eseguito secondo le indicazioni del c.s.a.	mq	7,39	29
C04.091.035	Geocomposito bentonitico costituito da uno strato di bentonite sodica interposto tra due geotessili in polipropilene, uno superiore in tessuto non-tessuto e uno inferiore in tessuto o tessuto non-tessuto, anche eventualmente laminato con pellicola di polietilene, assemblati mediante agglutitura meccanica e con le caratteristiche indicate nel c.s.a.. Nella messa in opera sono compresi gli oneri delle sovrapposizioni, della sistemazione anche su piani inclinati e quant'altro occorra per dare il lavoro eseguito a regola d'arte:			
C04.091.035.a	resistenza a trazione longitudinale non inferiore a 12 kN/m, resistenza a punzonamento statico (CBR) maggiore o uguale a 2,2 kN, bentonite sodica con permeabilità minore o uguale a $3 \times 10^{-11}$ , dosaggio non inferiore a 4000 g/mq	mq	10,33	10
C04.091.035.b	resistenza a trazione longitudinale non inferiore a 16 kN/m, resistenza a punzonamento statico (CBR) maggiore o uguale a 2,7 kN, bentonite sodica con permeabilità minore o uguale a $7 \times 10^{-13}$ , dosaggio non inferiore a 4200 g/mq	mq	14,67	9
C04.091.040	Geocontenitore costituito da sacchi in tessuto non tessuto, riempiti di sabbia, per la formazione a terra di argini o dune artificiali (temporanei o permanenti). Il geocontenitore ha messa areica pari a 800 g/mq, realizzato in fibre di polipropilene agglutito meccanicamente, esente da resine e collanti, ha resistenza chimica all'acqua marina, agli oli, alle acque aggressive, stabile ai raggi UV. Il geocontenitore ha dimensioni di circa 1,30 x 1,60 x 0,35 m e sarà posato in opera secondo i disegni di progetto e le indicazioni del c.s.a. Nel prezzo sono compresi la fornitura, il carico, il trasporto, il riempimento e la posa in opera con idonei mezzi e quant'altro occorra per dare il lavoro finito	cad	48,14	17
C04.091.045	Geocontenitore a forma di sacco in tessuto non tessuto, riempiti di sabbia, per la formazione di barriere sommerse o soffolte, realizzato in fibre di polipropilene agglutito meccanicamente, esente da resine e collanti, ha resistenza chimica all'acqua marina, agli oli, alle acque aggressive, stabile ai raggi UV. Il geocontenitore, ha forma di sacco di dimensioni 1,70 x 2,70 x 0,40 m, realizzato con cucitura lineare parallela doppia e filo di resistenza > di 21000 kN, verrà posato in opera alla profondità indicata dai disegni di progetto e con le indicazioni del c.s.a.. Nel prezzo sono compresi: la fornitura, il carico, il trasporto, il riempimento e la posa in opera con idonei mezzi, l'assistenza dei sub per la posa in opera, il rilievo topografico di prima pianta e a conclusione dei lavori restituito mediante planimetria, profili e sezioni, la remunerazione del subacqueo per l'esecuzione di due ispezioni con restituzione dei verbali di visita e le fotografie relative ai lavori eseguiti			
C04.091.045.a	con massa areica pari a 1200 g/mq	cad	128,24	17
C04.091.045.b	con massa areica pari a 1500 g/mq	cad	141,28	17
C04.094	<b>DECESPUGLIAMENTO E TAGLIO PIANTE</b>			
C04.094.005	Sfalcio meccanico di vegetazione spontanea eterogenea, prevalentemente erbacea, eseguito su superfici arginali piane ed inclinate, compreso l'onere dell'allontanamento a rifiuto dei materiali di risulta	mq	0,06	27
C04.094.010	Sfalcio meccanico di vegetazione spontanea eterogenea costituita in prevalenza da canne e cespugli, eseguito con mezzi meccanici su golene fluviali e superfici arginali, piane ed inclinate, compreso l'onere della raccolta e trasporto a rifiuto del materiale di risulta	mq	0,18	27
C04.094.015	Sfalcio a mano di vegetazione spontanea, prevalentemente erbacea, eseguito su piccole superfici non accessibili a mezzi meccanici, compreso l'onere della raccolta e trasporto a rifiuto del materiale di risulta	mq	0,43	68
C04.094.020	Taglio di vegetazione spontanea costituita da pioppelle e cespugli (con diametro fino a 7cm a 1,3 m dal suolo), da eseguirsi con mezzi meccanici ed eventuali rifiniture a mano su golene e superfici arginali piane ed inclinate, compreso l'onere della raccolta ed allontanamento a rifiuto dei materiali di risulta	mq	0,27	36
C04.094.025	Taglio di vegetazione spontanea, cespugliosa ed arborea (con diametro fino a 20 cm a 1,3 m dal suolo) da eseguirsi con mezzi meccanici e eventuali rifiniture a mano, lungo ciglioni e basse sponde, esteso anche alle piante nell'alveo per la parte emergente dalle acque di magra nonché la rimozione di rifiuti solidi urbani, compresi eventuali oneri per conservazione selettiva di esemplari arborei indicati dalla D.L. e trasporto, fuori alveo, del materiale di risulta	mq	0,56	32
C04.094.030	Taglio di vegetazione spontanea arborea (con diametro da 20 a 30 cm a 1,3 m dal suolo), in mediocre stato vegetativo o ostacolante il deflusso delle acque, nonché l'asportazione di rifiuti solidi urbani, eseguito con mezzi meccanici e a mano, compresi eventuali oneri per conservazione selettiva di esemplari arborei indicati dalla D. L. e trasporto fuori alveo, del materiale di risulta	mq	0,98	40



C04.094.035	Diradamento di vegetazione spontanea, cespugliosa ed arborea, con diametro alla base inferiore a 20 cm, da effettuarsi a mano e con mezzi meccanici idonei, senza rimozione delle ceppaie, lungo ciglioni e basse sponde, con taglio e prelievo delle piante ammalate e di quelle ostacolanti il deflusso, compreso il trasporto a rifiuto fuori alveo del materiale di risulta, intervento da effettuarsi mediamente sul 50% della vegetazione adulta, secondo le disposizioni della D. L.:				
C04.094.035.a	in zone accessibili	mq	0,95	46	
C04.094.035.b	in zone disagiate	mq	1,05	52	
C04.094.040	Taglio di vegetazione spontanea in alveo naturale comprensivo di asportazione di tutte le piante secche, male ancorate al terreno, prossime al crollo e di quelle vegetanti all'interno dell'alveo; taglio selettivo sulla rimanente vegetazione arborea presente sulle sponde (anche di individui maggiori di 20 cm di diametro), graduando il taglio e selezionando gli individui migliori per portamento e sviluppo, privilegiando, a parità di condizioni, le specie autoctone indicate dalla D.L.; mantenendo gli arbusti autoctoni e ripulendo dalle infestazioni di piante rampicanti invadenti, le piante da salvaguardare. Compreso l'allontanamento del materiale di risulta e la rimozione di eventuali rifiuti presenti, secondo le disposizioni della D.L.:				
C04.094.040.a	in alvei accessibili	mq	1,22	49	
C04.094.040.b	in alvei di difficile accesso	mq	1,66	54	
C04.094.045	Taglio raso di vegetazione spontanea cespugliosa e arborea di qualsiasi diametro, ostacolante il deflusso delle acque, delle ceppaie, riprofilatura area di intervento eseguita con mezzi meccanici per una profondità minima di 60 cm compresi eventuali oneri per la conservazione selettiva di esemplari arborei indicati dalla D.L., trasporto a rifiuto fuori alveo del materiale legnoso di risulta, comprese le ceppaie e movimentazione del materiale derivante dalla riprofilatura nell'ambito del cantiere fino ad una distanza di 50 m	mq	1,66	29	
C04.097	<b>REGOLARIZZAZIONE SCARPATE D'ALVEO</b>				
C04.097.005	Regolarizzazione e profilatura delle scarpate dell'alveo secondo la pendenza dei tratti adiacenti o quella stabilita dalla D.L., compresi taglio o estirpamento di alberi e arbusti di qualsiasi specie e dimensione nonché di altra vegetazione di qualsiasi natura, piante franate in alveo, scarico dei ciglioni golenali pericolanti o aventi scarpate eccessivamente scoscese ed irregolari, rimozione di ciglioni franati, trasporto del materiale di risulta ritenuto idoneo (terra, ceppaie, ramaglie) nelle vicinanze a tamponamento di franamenti e corrosioni di sponda e per la ricostruzione di scarpate erose, formazione di rampe di servizio, accessi o passaggi eventualmente occorrenti, ripristini dello stato precedente alla fine degli interventi e quant'altro occorra per dare il lavoro finito a regola d'arte:				
C04.097.005.a	fino a 8 m	mq	0,93	29	
C04.097.005.b	fino a 12 m	mq	1,27	30	
C04.097.005.c	oltre 12 m	mq	1,85	30	
C04.100	<b>OPERE DI DIFESA DELLA COSTA</b>				
C04.100.005	Ripascimento della spiaggia e/o ripristino della duna costiera con sabbia proveniente da dragaggio dell'area individuata nella planimetria di progetto, con refluitamento fino alla distanza massima di 3.500 m, da effettuarsi con draga a refluzione dotata di motore di opportuna potenza, omologazione per la navigazione in mare, assistenza navale e terrestre, compresa la sistemazione del materiale secondo gli elaborati grafici di progetto e le indicazioni della D.L.	mc	7,61	19	
C04.100.010	Ripascimento e/o ripristino di fondale con materiale proveniente da scavo subacqueo, di qualsiasi natura e consistenza, anche commisto di eventuali trovanti, detriti di muratura o simili, pietrame, scagliami rocciosi con l'obbligo del loro salpamento, eseguito con l'utilizzo di idoneo mezzo meccanico effossorio, imbarcato su natante o qualunque altro mezzo, fornito eventualmente di benna mordente con il carico possibile anche su cassoni portafango o bettoline, autorizzati e provvisti di regolare dotazione di bordo, comprensivo di manovratori abilitati, incluso il carico, il trasporto, lo sversamento e la sistemazione, a distanza baricentrica fino a metri 2500 dalla zona di scavo, secondo le indicazioni della D.L. e/o gli elaborati grafici di progetto, nonché ogni altro onere, fornitura o magistero	mc	7,50	19	
C04.100.015	Ripascimento della spiaggia e/o ripristino della duna costiera mediante trasporto (dal luogo di prelievo, al sito di ripascimento) su automezzi, con sabbia proveniente da escavo di area litoranea o stoccata in cantiere o presso discarica autorizzata, compreso lo scavo, il carico, il trasporto e la posa in opera, secondo gli elaborati grafici di progetto e le indicazioni della D.L.:				
C04.100.015.a	fino alla distanza di 2,5 km	mc	3,37	19	
C04.100.015.b	distanza da 2,5 a 5 km	mc	4,78	19	
C04.100.015.c	distanza da 5 a 7,5 km	mc	5,44	19	
C04.100.015.d	distanza da 7,5 a 10 km	mc	6,52	19	
C04.100.015.e	distanza da 10 a 15 km	mc	8,15	19	
C04.100.015.f	distanza da 15 a 20 km	mc	9,79	19	
C04.100.015.g	distanza da 20 a 30 km	mc	12,50	19	

C04.100.020	Escavazione di materiale sabbioso e ripascimento mediante draga autorefluyente, in prossimità delle scogliere coadiuvato da mezzi terrestri meccanici di adeguata potenza per gli scavi nelle zone in prossimità della riva per l'imbasamento dei pennelli perpendicolari al litorale. Il materiale verrà accumulato a riva per il successivo ripascimento dell'arenile e per il colmamento delle zone di alto fondale in corrispondenza dei varchi tra le scogliere. Nel prezzo si intendono compresi i mezzi necessari per lo scavo, il refluento (comprese le relative condotte) o trasporto a riva o nelle altre zone indicate all'interno dell'area dei lavori e quant'altro indicato nel c.s.a.. Si intende inoltre compreso ogni altro onere per rendere il sito perfettamente predisposto per la balneazione.	mc	5,65	17
C04.100.025	Ripascimento artificiale del litorale, prospiciente e limitrofo le zone oggetto dei lavori protette con scogliere, con sabbia proveniente da cava, con trasporto via terra, mediante il carico presso l'area di prelievo, il trasporto fino alla zona di intervento, l'accumulo sull'arenile in forma di dune e la successiva stesa in battigia secondo quanto precisato nel c.s.a.. Si intende inoltre compreso ogni altro onere per rendere il sito perfettamente predisposto per la balneazione.	mc	20,10	17
C04.100.030	Mobilizzazione di sabbia accumulata dalla battigia fino alla batimetrica - 0,80 m con mezzo scraper o similare, accumulo o stendimento sulla battigia in corrispondenza della zona interessata dal ripascimento, compreso la ruspatura, il tutto da realizzarsi in paraggio costiero caratterizzato da opere di difesa con scogliere emerse. Si intende inoltre compreso ogni altro onere per rendere il sito perfettamente predisposto per la balneazione:			
C04.100.030.a	in un raggio di 200 m	mc	4,89	19
C04.100.030.b	caricamento, trasporto e stendimento lungo la battigia con mezzi idonei che non richiedano la necessità di realizzare piste di accesso e/o transito lungo l'arenile, per una distanza massima di 1 km	mc	6,79	19
C04.100.030.c	caricamento, trasporto e stendimento lungo la battigia con mezzi idonei che non richiedano la necessità di realizzare piste di accesso e/o transito lungo l'arenile, per una distanza massima di 2 km	mc	8,15	19
C04.100.030.d	caricamento, trasporto e stendimento lungo la battigia con mezzi idonei che non richiedano la necessità di realizzare piste di accesso e/o transito lungo l'arenile, per una distanza massima di 500 m	mc	5,98	19
C04.100.035	Escavazione di materiale sabbioso con refluento ad una distanza massima di 300 m per il ripascimento della spiaggia emersa o sommersa, mediante l'utilizzo di disgregatore o similare, installato su mezzo meccanico terrestre da utilizzarsi in prossimità delle scogliere fino alla batimetrica - 2,50 m. Nel prezzo si intendono compresi i mezzi necessari per lo scavo, il refluento ( compreso le relative condotte ) trasporto a riva o nelle altre zone indicate all'interno delle aree dei lavori e quant'altro indicato nel c.s.a.. Si intende inoltre compreso ogni altro onere per rendere il sito perfettamente predisposto per la balneazione	mc	4,45	19
C04.100.040	Vagliatura del materiale sabbioso derivante da attività di scavo. Il processo di vagliatura consiste nel trattare il materiale giacente depurandolo dai corpi litoidi presenti ed ogni altra impurità recuperando la frazione sabbiosa rendendola perfettamente idonea all'impiego per ripascimenti dell'arenile. La vagliatrice dovrà essere del tipo mobile, omologata ed a norma della legislazione vigente. Nel prezzo si intendono compresi: - tutti i mezzi meccanici e tutti gli oneri derivanti dalla movimentazione del materiale; - lo smaltimento del materiale di risulta del sovrullo che dovrà essere effettuato presso discariche autorizzate, in adempimento alle normative vigenti da documentarsi con specifico formulario; - l'accumulo del materiale vagliato in forma di duna pronta per il successivo carico e trasporto sull'arenile; - la sistemazione dell'area al termine dei lavori, secondo le indicazioni della D.L., al fine di rendere il sito perfettamente predisposto, regolarizzato e privo di pericoli	mc	4,35	19
C04.100.045	Sacchi in tessuto plastico della capacità di 1,8 mc circa, posti in opera riempiti di sabbia, fino alla profondità massima di 4 m. Nel prezzo si intende compreso: - la fornitura di sacchi riempiti di sabbia aventi dimensioni di 2,70 x 1,70 x 0,40 m e caratteristiche conformi alle prescrizioni del c.s.a.; - il carico, il trasporto e la posa in opera con idonei mezzi; la posa dei sacchi dovrà essere eseguita in modo guidato, al fine di ottenere la massima regolarità planimetrica e di altezza delle stesse possibili, con l'assistenza di sub; - il rilievo topobatimetrico di prima pianta della zona delle barriere da realizzare, restituiti mediante planimetria, profili e sezioni da sottoporre all'approvazione della D.L.; - il rilievo topobatimetrico analogo al precedente alla conclusione dei lavori; - remunerazione di un subacqueo per l'esecuzione di due ispezioni per complessive 10 ore (max) con redazione di relativi verbali di visita e la fornitura di n. 10 (max) fotografie relative ai lavori eseguiti	cad	110,09	17
C04.100.055	Salpamento e reinfissione fino ad una distanza di 500 m, di pali di legno lunghi fino a 10 m, da infiggersi anche in acqua con mezzo meccanico, anche imbarcato su natante, con le profondità d'infissione, interasse e distanze indicate nei disegni di progetto, secondo le norme di c.s.a. e le disposizioni della D.L., compresi tutti gli oneri	cad	106,51	32

C04.100.060	Rivestimento ad ampia capacità filtrante in tessuto non tessuto formato da stuoia sintetica costruita mediante cardatura ed agugliata con fibre da fiocco poliestere/polipropilene, resistente agli agenti chimici ed ai raggi UV, imputrescibile ed atossico esente da collanti, appretti, impregnamenti con esclusione di trattamenti di termosaldatura o termocalandratura del peso di 800 g/mq, previa accettazione e verifica dell'idoneità da parte della D.L., tramite apposite analisi a carico dell'impresa, il geotessile sarà fornito e steso nello scavo per l'imbasamento delle scogliere e dei pennelli perpendicolari al litorale con l'ausilio di sommozzatore; nel prezzo si intendono compresi tutti gli oneri derivanti dai mezzi necessari per la perfetta posa del tessuto atto a ricevere il pietrame misto di cava; sono inoltre compresi nel prezzo a mq, riferito alla superficie dell'area marina rivestita, gli sfridi e le sovrapposizioni che non dovranno essere inferiori a 1 m	mq	4,35	17
C04.100.065	Pietrame misto di cava, fornito e posto in opera per la realizzazione dell'imbasamento di nuove scogliere, di natura calcarea, compatto, esente da giunti, fratture e piani di sfaldamento, inalterabile all'acqua ed al gelo, di pezzatura compresa tra i 5 ed i 500 kg, di cui il 50% con peso compreso tra 50 e 500 kg e d il restante 50% con peso minore di 50 kg proveniente da cave idonee, fornito sia via terra che via mare e posato a qualsiasi profondità o altezza dal l.m.m. secondo le sagome di progetto o indicate dalla D.L., compreso il trasporto e collocamento in opera con mezzi marittimi e/o terrestri, compreso l'impiego di sommozzatore e quant'altro necessario per la perfetta esecuzione dell'opera. La contabilizzazione avverrà con stazzatura al pieno ed al vuoto del mezzo marittimo e/o pesatura al pieno ed al vuoto del mezzo terrestre.	t	29,35	17
C04.100.070	Scogli di 1ª categoria costituiti da elementi del peso ciascuno da 500 a 1000 kg di natura calcarea compatta non geliva, inalterabili proveniente da cave idonee, per la costruzione rifiorimento di scogliere, forniti sia via terra che via mare e posati a qualsiasi profondità o altezza dal l.m.m. secondo le sagome di progetto o indicate dalla D.L., compreso il trasporto e collocamento in opera con mezzi marittimi e/o terrestri, compreso l'impiego di sommozzatore e quant'altro necessario per la perfetta esecuzione dell'opera. La contabilizzazione avverrà con stazzatura al pieno ed al vuoto del mezzo marittimo e/o pesatura al pieno ed al vuoto del mezzo terrestre	t	30,43	17
C04.100.075	Scogli di 2ª categoria costituita da elementi del peso ciascuno da 1000 a 3000 kg di natura calcarea compatta non geliva, inalterabili proveniente da cave idonee, per la costruzione rifiorimento di scogliere, forniti sia via terra che via mare e posati a qualsiasi profondità o altezza dal l.m.m. secondo le sagome di progetto o indicate dalla D.L., compreso il trasporto e collocamento in opera con mezzi marittimi e/o terrestri, compreso l'impiego di sommozzatore e quant'altro necessario per la perfetta esecuzione dell'opera. La contabilizzazione avverrà con stazzatura al pieno ed al vuoto del mezzo marittimo e/o pesatura al pieno ed al vuoto del mezzo terrestre	t	31,52	17
C04.100.080	Scogli di 3ª categoria costituita da elementi del peso ciascuno da 3000 a 5000 kg di natura calcarea compatta non geliva, inalterabili proveniente da cave idonee, per la costruzione rifiorimento di scogliere, forniti sia via terra che via mare e posati a qualsiasi profondità o altezza dal l.m.m. secondo le sagome di progetto o indicate dalla D.L., compreso il trasporto e collocamento in opera con mezzi marittimi e/o terrestri, compreso l'impiego di sommozzatore e quant'altro necessario per la perfetta esecuzione dell'opera. La contabilizzazione avverrà con stazzatura al pieno ed al vuoto del mezzo marittimo e/o pesatura al pieno ed al vuoto del mezzo terrestre	t	32,60	17
C04.100.085	Salpamento di scogliere esistenti di qualsiasi volume, eseguito sia all'asciutto ed in acqua, a qualsiasi altezza o profondità rispetto il l.m.m. con riposizionamento degli scogli in adiacenza delle scogliere salpate per l'allargamento delle stesse secondo le sagome di progetto e per la realizzazione delle scogliere trasversali, da eseguirsi con l'assistenza di sommozzatore e di quant'altro necessario per la perfetta esecuzione delle nuove scogliere sommerse, resta inoltre compresa nel prezzo tutta la movimentazione degli scogli di superficie della scogliera non salpata al fine della regolarizzazione e livellamento dell'estradosso della scogliera residua come da disegni di progetto. La contabilizzazione avverrà con stazzatura al pieno ed al vuoto del mezzo marittimo	t	12,28	17
C04.100.090	Compenso per prestazione di subacqueo comprensivo delle attrezzature necessarie per ogni ora di effettivo lavoro	ora	135,86	50
C04.100.095	Boa di segnalazione della barriere soffolte, fornita e posta in opera costituita da: - gavittelli di forma biconica in polietilene ad alta densità, riempiti con poliuretano espanso, della capacità di 80 l circa; - catena di ancoraggio in acciaio diametro 20 mm, L= 9 m ed idonei maniglioni sovradimensionati rispetto alla catena onde garantire adeguata resistenza all'usura; - corpo morto in calcestruzzo avente peso in acqua di 400 kg circa (dimensioni 0,80 x 0,80 x 0,40 m di altezza)	cad	468,84	15
C04.100.100	Briccola o gruppo (pali di legno che delimitano il canale navigabile) formato da 3 pali in legno castagno o rovere della lunghezza di 12 m e diametro alla testa di 35-40 cm, forniti e infissi nel fondo marino a vibrazione e con preforo ad iniezione d'acqua, con l'ausilio di motopontone o altro mezzo idoneo a disposizione dell'impresa. Nel prezzo si intendono compresi anche l'uso di eventuale pontone, i trasporti, la preparazione dei pali quale scorticamento, formazione della punta, della testa e l'impeccatura delle stesse, con bitumi ossidati a caldo di buona qualità, almeno un metro dalla testa, la costruzione della doppia cravatta in piattina di acciaio da 70x0,6 mm e le necessarie chiodature. La bricola o gruppo 3 pali è da disporsi seguendo le indicazioni degli elaborati grafici di progetto, le disposizioni della D.L. e le prescrizioni contenute nel c.s.a.	cad	2.173,60	15

C04.100.105	Dama (pali di legno che indicano l'ingresso al canale navigabile o un allineamento per entrare nel canale) formata da 3 pali in legno castagno o rovere della lunghezza di 12 m e diametro alla testa di 35-40 cm, forniti e infissi nel fondo marino a vibrazione e con preforo ad iniezione d'acqua, con l'ausilio di motopontone o altro mezzo idoneo a disposizione dell'impresa, oltre al palo centrale di 12 m. Nel prezzo si intendono compresi anche l'uso di eventuale pontone, i trasporti, la preparazione dei pali quale scorticamento, formazione della punta, della testa e l'impeccatura delle stesse, con bitumi ossidati a caldo di buona qualità, almeno un metro dalla testa, la costruzione della doppia cravatta in piattina di acciaio da 70 x 0,6 mm e le necessarie chiodature. La dama 3 pali più 1 palo è da disporsi seguendo le indicazioni degli elaborati grafici di progetto, le disposizioni della D.L. e le prescrizioni contenute nel c.s.a.	cad	<b>2.717,00</b>	15
C04.100.110	Pannelli di indicazione in alluminio piano con pellicola ad alta rifrangenza di colore verde e rosso delle dimensioni di 20 x 15 cm forniti e posti in opera. Nel prezzo è considerato l'ausilio di viti di ancoraggio e tutto quanto necessario per dare il lavoro finito a regola d'arte	cad	<b>54,34</b>	24
C04.100.115	Pannelli di localizzazione in alluminio piano delle dimensioni di 20 x 20 cm stampati con il numero della bricola o dama e la posizione in latitudine e longitudine nel sistema geografico fissato (WGS84) forniti e posti in opera. Nel prezzo è considerato l'ausilio di viti di ancoraggio e tutto quanto necessario per dare il lavoro finito a regola d'arte	cad	<b>59,78</b>	24
C04.100.120	Riflettore radar passivo in acciaio verniciato per segnalamento di opere in mare, fornito e posto in opera. Escluso il palo di sostegno			
C04.100.120.a	Forma triangolare o rettangolare a croce di dimensioni 30x40 cm., spessore 2 mm., munito di base per il fissaggio sulla testa del palo con tre punti di ancoraggio. Escluso il palo di sostegno.	cad	<b>108,68</b>	24
C04.100.120.b	forma cilindrica di colore giallo munito di miraglio a X di dimensioni 50x50 cm, spessore 4 mm. Escluso il palo di sostegno	cad	<b>869,44</b>	24
C04.103	<b>SEMINE</b>			
C04.103.005	Semina di superfici o di sponde arginali, spaglio del seme, costituito da un miscuglio secondo le indicazioni del c.s.a., rinforzo della semina per una fascia di 50 cm (25 in sponda e 25 in piano) lungo i cigli per i nuovi rilevati, eventuali risemine sulle fallanze da eseguirsi entro 30 giorni o in periodo vegetativo favorevole e quant'altro occorra per dare il lavoro finito a regola d'arte:			
C04.103.005.a	30 g/mq senza preparazione delle superfici	mq	<b>0,22</b>	48
C04.103.005.b	50 g/mq senza preparazione delle superfici	mq	<b>0,27</b>	48
C04.103.005.c	30 g/mq con preparazione delle superfici	mq	<b>0,32</b>	51
C04.103.005.d	50 g/mq con preparazione delle superfici	mq	<b>0,38</b>	51
C04.103.010	Sovrapprezzo per fornitura e spandimento di concime organico (humus) sulle superfici oggetto di semina, in ragione di almeno 300 g/mq e quant'altro occorra per dare il lavoro finito a regola d'arte	mq	<b>0,10</b>	37
C04.103.015	Inerbimento con coltre organica protettiva, compresi: fornitura e messa in opera di miscuglio di sementi come previsto nel c.s.a., in ragione di 50 g/mq, concime organico (humus) 500 g/mq, coltre organica protettiva composta da fieno e/o paglia in ragione di 1000 g/mq, rete a maglia larga (15x15 cm) in materiale biodegradabile, fissata al terreno con talee di salice arbustivo, della lunghezza di 30/40 cm, in ragione di 2 talee per mq e quant'altro occorra per dare il lavoro finito a regola d'arte	mq	<b>2,28</b>	37
C04.103.020	Idrosemina, eseguita con attrezzatura a pressione, con aggiunta di sostanze collanti di origine naturale, comprese fornitura e messa in opera di adeguato miscuglio di sementi in ragione di 50 g/mq, concimi organici in ragione di 50 g/mq, collanti naturali in ragione di 80 g/mq, eventuali sostanze miglioratrici del terreno e quant'altro occorra per dare il lavoro finito a regola d'arte:			
C04.103.020.a	per cantieri facilmente accessibili	mq	<b>0,98</b>	22
C04.103.020.b	per cantieri in luoghi disagiati	mq	<b>1,09</b>	28
C04.103.025	Idrosemina con coltre organica protettiva composta da fieno, paglia o miscuglio di legno tipo Praticol, eseguita con attrezzatura a pressione, compresi fornitura e messa in opera di appropriato miscuglio di sementi in ragione di 20 g/mq, composto fertilizzante colloidale in ragione di 50 g/mq, coltre organica protettiva in ragione di 200 g/mq e quant'altro occorra per dare il lavoro finito a regola d'arte:			
C04.103.025.a	coltre organica composta da fieno o paglia	mq	<b>1,96</b>	26
C04.103.025.b	coltre organica con miscuglio di legno tipo Praticol	mq	<b>3,10</b>	26
C04.106	<b>DIFESE SPONDALI</b>			
C04.106.005	Difesa radente eseguita con pali di castagno o altre specie indicate nel capitolato, privi di curvature o protuberanze, del diametro di 15-25 cm misurato a un metro dalla testa e di lunghezza variabile di 3,5-4,5 m, compresi fornitura e infissione a rifiuto con mezzo meccanico in terreno di qualsiasi natura e consistenza, eventuale rimozione o scanso di ostacoli di impaccio all'infissione che dovrà essere eseguita con interasse tra i pali di 80 cm, collegamento delle teste dei pali con polloni vivi da intreccio o perticelle di specie e dimensioni indicate nel c.s.a., con contemporaneo inserimento di talee di salice o porzione di salice di lunghezza non inferiore a 4 m, posti su 5-6 ordini e legati con filo di ferro zincato da 1,6 mm o mediante opportune chiodature, scavo, rinterro e costipamento necessario secondo le indicazioni della D.L. e quant'altro occorra per dare il lavoro finito a regola d'arte	m	<b>71,19</b>	41

C04.106.010	Difesa di scarpata eseguita con pali di castagno, privi di curvature o protuberanze, diametro 15-18 cm misurato a un metro dalla testa e lunghezza 2,5 m, compresi fornitura e infissione con mezzo meccanico in terreno di qualsiasi natura e consistenza, eventuale rimozione o scanso di ostacolo di impaccio all'infissione, eseguita con interasse tra i pali di 80 cm compreso la fornitura e posa di n. 1 palo corrente in legno di castagno diametro 18-25 cm con giunti sormontati per almeno 50 cm predisposti per l'ancoraggio di tiranti di stabilizzazione e chiodature alle testate dei pali già infissi nel terreno, inoltre con predisposizione di cappio in acciaio, posizionato ad adeguata altezza per l'aggancio di funi di acciaio, collegamento delle teste e dei pali con polloni vivi da intreccio o perticelle di rami di specie e dimensioni indicate nel c.s.a. posti su 6 ordini e legati con filo di ferro zincato da 2,2 mm o mediante chiodature, scavo, rinterro e costipamento necessario secondo le indicazioni della D.L. e quant'altro occorra per dare il lavoro finito a regola d'arte	m	65,21	43
C04.106.015	Difesa di scarpata eseguita con pali di castagno, privi di curvature o protuberanze, diametro 18-25 cm misurato a un metro dalla testa e lunghezza 4 m, compresi fornitura e infissione con mezzo meccanico in terreno di qualsiasi natura e consistenza, eventuale rimozione o scanso di ostacolo di impaccio all'infissione, eseguita con interasse tra i pali di 80 cm compreso la fornitura e posa di n. 1 palo corrente in legno di castagno diametro 18-25 cm con giunti sormontati per almeno 50 cm predisposti per l'ancoraggio di tiranti di stabilizzazione e chiodature alle testate dei pali già infissi nel terreno, inoltre con predisposizione di cappio in acciaio, posizionato ad adeguata altezza per l'aggancio di funi di acciaio, collegamento delle teste e dei pali con polloni vivi da intreccio o perticelle di rami di specie e dimensioni indicate nel c.s.a. posti su 12 ordini e legati con filo di ferro zincato da 2,2 mm o mediante chiodature, scavo, rinterro e costipamento necessario secondo le indicazioni della D.L. e quant'altro occorra per dare il lavoro finito a regola d'arte.	m	99,99	47
C04.106.020	Difesa spondale radente poggiata, anche, su fondazione pagata a parte, realizzata con tondi in legno di castagno scortecciati, di diametro maggiore o uguale a cm 20 e lunghezza variabile, per formazione di paratia doppia larga cm 100 o paratia tripla larga cm 150, fissati con zanche, graffe e/o chiodature ai tondi di legname di castagno di uguale diametro sovrapposti ad incastellatura ad interasse di cm 150; l'opera dovrà essere integrata con fascine di salice vivo e realizzata secondo le indicazioni del progetto e le prescrizioni del c.s.a.:			
C04.106.020.a	paratia doppia	mc	168,46	37
C04.106.020.b	paratia tripla	mc	190,20	37
C04.106.025	Paratia semplice realizzata mediante infissione di pali di legno per il contenimento di materie terrose, del diametro in testa non inferiore a 20 cm e della lunghezza di 5 m, da infiggersi con battipalo meccanico, anche imbarcato su natante, ad interasse di 50 cm, comprese filagnole di legno colleganti tutte le teste dei pali e quant'altro occorra per dare il lavoro finito a regola d'arte	m	90,75	44
C04.106.030	Costruzione di presidi di sponda costituiti da una fila di pali di legno del diametro in testa non inferiore a 15 cm e della lunghezza di 3 m, da infiggersi con battipalo meccanico o con benna vibrante, ad interasse di 40 cm e da doppia fila sovrapposta di fascinotti di legno verde di salice o tamerice, compresi i relativi movimenti a mano di terra, in scavo ed in riporto e quant'altro occorra per dare il lavoro finito a regola d'arte	m	46,52	48
C04.106.035	Presidi di sponda costituiti da doppia fila di pali in legno di cui la parte esterna con pali di castagno del diametro in testa di 14-16 cm e della lunghezza di 4,5 m e la parte interna con pali pure in castagno del diametro in testa di 8-12 cm e della lunghezza di 2,5 m, da infiggersi dall'acqua o da terra con battipalo meccanico ad un interasse di 50 cm, compresi fornitura e posa in opera di fascinotti del diametro finito di 25 cm da posarsi all'interno della doppia fila di pali, sovrapposti su tre file, costruiti con rami di salice o tamerice di fresco taglio, movimenti di terra e quant'altro occorra per dare il lavoro finito a regola d'arte. La lunghezza del presidio verrà computata misurando la fila esterna	m	91,83	45
C04.106.040	Fascinotti lunghezza minima 3 m del diametro finito di 25 cm, di idonee essenze, forniti e fissati ai pali di presidio con filo zincato, compresa la sovrapposizione e quant'altro occorra per dare il lavoro finito a regola d'arte	m	7,39	50
C04.106.045	Rinverdimenti vivi forniti e inseriti in difese di sponda in pietrame e scarpate interne dell'alveo mediante messa in opera negli interstizi o in strati di terreno interposti di talee di salice, tamerice od altre piante autoctone idonee da procurarsi possibilmente nei paraggi dei lavori da eseguire, con alloggiamento in terreno vegetale e quant'altro occorra per dare il lavoro finito a regola d'arte:			
C04.106.045.a	talee fino a 1 m diametro min. 3 cm	cad	1,20	63
C04.106.045.b	astoni fino a 3 m	cad	1,74	64
C04.106.050	Canaletta in legname e pietrame a forma trapezoidale, di altezza 80 cm, base minore 70 cm, base maggiore 170 cm, con intelaiatura realizzata in pali di legname idoneo di diametro 15-20 cm. Ancoraggio del tondame disposto longitudinalmente a quello infisso nel terreno, posto in opera lungo il lato obliquo della canaletta, con chioderie e graffe metalliche, ogni 7 m viene inserita nella parte sommitale dell'opera una traversa in legno per rendere più rigida la struttura, sono compresi lo scavo, il rinterro e tutto il materiale e quant'altro occorra per dare il lavoro finito a regola d'arte:			
C04.106.050.a	con il fondo e le pareti rivestiti in pietrame di spessore 20 cm, recuperato in loco e posto in opera a mano	m	73,25	55

C04.106.050.b	con il fondo e le pareti rivestiti in materasso spessore 20 cm, costituito da maglia 6 x 8 in filo zincato a doppia torsione, conforme alle "Linee guida per la redazione di Capitolati per l'impiego di rete metallica a doppia torsione" della Presidenza del Consiglio Superiore dei LL.PP., e riempimento con grossi ciottoli opportunamente sistemati	m	<b>98,90</b>	43
C04.106.055	Copertura diffusa in salici su sponda d'alveo, consistente nel modellamento della sponda con uso di escavatore, posa di più file di paletti di castagno di diametro 5 cm e lunghezza 80 cm, infissi nel terreno per 60 cm, disposti nel senso della corrente, distanziati di 1 m nella fila inferiore, di 2 m in quella intermedia e di 3 m in quella superiore, posizionamento di uno strato continuo (almeno 10 per metro) di astoni di salice sramati lunghezza minima 3 m nel senso trasversale alla direzione della corrente, con lo spessore maggiore posto al piede della scarpata stessa, ancorate ai paletti con filo di ferro zincato dello spessore di 3 mm e ricoperte da uno strato di terra vegetale dello spessore massimo di 3 cm e quant'altro occorra per dare il lavoro finito a regola d'arte	m	<b>69,77</b>	57
C04.106.060	Armatura al piede di sponda d'alveo protetta con copertura diffusa in salici, mediante scavo della berma di fondazione, copertura in massi di peso compreso fra i 1000 e 3000 kg, muniti di spezzoni di acciaio ad aderenza migliorata di diametro 16 mm, con asola, fissati ai massi stessi con getto di malta antiritiro in foro di 25 mm profondità 40 cm, compreso collegamento dei massi tra loro con fune in acciaio, diametro 20 mm, passata nelle asole e fissata ogni 5 m a pali di castagno o robinia di diametro 20 cm e lunghezza 200 cm, infissi nell'alveo al piede della scarpata per 150 cm e quant'altro occorra per dare il lavoro finito a regola d'arte.	m	<b>75,64</b>	49
C04.106.065	Copertina in paletti di castagno, per coronamento di briglie, della lunghezza corrispondente alla larghezza della gaveta di coronamento aumentata da un aggetto di 15 cm verso monte e 15 cm verso valle. Formata da due correnti, in tondi di castagno scortecciato del diametro di 15 cm, lungo l'intero profilo della gaveta, ancorati con apposita legatura alla struttura in gabbioni e da tondi di castagno scortecciato, fissati alla struttura in gabbioni con legatura incrociata con filo zincato dello spessore di 3 mm ed inchiodati, ognuno, ai sottostanti correnti con adeguate chiodature. Sono compresi fornitura del legname, zanche, chiodature, filo zincato, secondo le indicazioni del progetto e le prescrizioni del c.s.a.	m	<b>59,78</b>	45
C04.109	<b>SISTEMAZIONE DI SCARPATE E PENDII</b>			
C04.109.005	Piantine di specie arbustive ed arboree di età non superiore a 2 anni con certificato fitosanitario e di provenienza indicate nel capitolato, fornite e messe a dimora compresi apertura di buche di 30x30x30 cm, concimazione organica, pacciamatura, innaffiatura di soccorso, ricolmatura con compressione del terreno adiacente alle radici e tutore:			
C04.109.005.a	a radice nuda	cad	<b>5,44</b>	60
C04.109.005.b	con pane di terra	cad	<b>5,98</b>	56
C04.109.010	Sovrapprezzo per la fornitura e posa in opera di tubi Shelter diametro 10-15 cm e h minima 60 cm	cad	<b>2,39</b>	35
C04.109.015	Fornitura in cantiere di piantine in contenitore:			
C04.109.015.a	contenitore 7x7x14 cm di profondità; 7x7x18 cm di profondità; 9x9x14-18 cm di profondità	cad	<b>1,85</b>	27
C04.109.015.b	contenitore 9x9x20 cm di profondità; 11x11x20 cm di profondità	cad	<b>2,93</b>	28
C04.109.015.c	contenitore 13x13x20 cm di profondità	cad	<b>5,87</b>	30
C04.109.020	Gradonata realizzata con apertura di banchine della profondità minima di 50 cm, con contropendenza del 10%, ad interasse di 1,5-3 m e messa a dimora di talee appartenenti a specie arbustive o arboree ad elevata capacità vegetativa, interrata per circa 3/4 della loro lunghezza, con una densità di almeno 10 talee per metro di sistemazione o, in alternativa, messa a dimora di piantine di essenze consolidanti indicate nel c.s.a. fino a 2 anni, successivo riempimento con il materiale di scavo proveniente dalla banchina superiore, e quant'altro occorra per dare il lavoro finito a regola d'arte:			
C04.109.020.a	gradonata con talee	m	<b>23,25</b>	63
C04.109.020.b	gradonata con piantine (almeno 5 piante per metro) compresa concimazione organica, pacciamatura, innaffiatura di soccorso, ricolmatura con compressione del terreno adiacente alle radici e tutore	m	<b>29,13</b>	65
C04.109.025	Cordonata eseguita su banchina orizzontale della larghezza minima di 50 cm, da realizzare ad interasse variabile a seconda della natura del pendio, con posa per sostegno in opera di stanghe longitudinali con corteccia, di diametro da 6 a 10 cm e lunghezza 2 m, copertura della base con ramaglie di recupero sul posto e successivo spandimento di terra per uno spessore medio di 10 cm, per la posa in opera di talee di salice della lunghezza di 60 cm, distanziate di 5 cm tra loro e di 10 cm dal ciglio a monte, il tutto ricoperto con il materiale di risulta della cordonatura superiore, e quant'altro occorra per dare il lavoro finito a regola d'arte	m	<b>34,88</b>	63
C04.109.030	Viminata alta 30 cm fuori terra, costituita da paletti di castagno della lunghezza di 1 m e diametro 5 cm, posti verticalmente alla distanza di 50 cm e collegati con un intreccio di pertichette vive di salice, pioppo, ecc., legate con filo di ferro zincato di diametro 3 mm e quant'altro occorra per dare il lavoro finito a regola d'arte	m	<b>26,74</b>	62

C04.109.035	Fascinata eseguita su banchina orizzontale della profondità di 30 o 50 cm, con posa in opera di fascine composte ognuna di 5 verghe di uguale larghezza, poste ad una distanza media di 50 cm una dall'altra, fissate al terreno con picchetti di legno di diametro 5 cm e di lunghezza 1 m, distanti tra loro 80 cm, compresi messa a dimora a monte di piantine, in ragione di una per metro lineare, compresa concimazione organica, pacciamatura, innaffiatura di soccorso, ricolmatura con compressione del terreno adiacente alle radici e tutore, il tutto ricoperto con il materiale di risulta della fascinata superiore e quant'altro occorra per dare il lavoro finito a regola d'arte	m	<b>18,58</b>	60
C04.109.040	Grata in legname idoneo, a maglia quadrata, formata da pali di diametro 20 cm e lunghezza 3-6 m, con struttura, in elementi verticali ed orizzontali, bloccati tra di loro da chiodi e ferri a forma di C, fissata al pendio tramite picchetti di legno di diametro 8-10 cm e lunghezza 1 m e tiranti, compreso scavo di trincea per la posa della struttura di fondazione da compensarsi a parte, riempimento a tergo con terreno drenante, posa di una striscia di carta catramata sulla sommità della grata, messa a dimora in ogni riquadro alla base di talee e quant'altro occorra per dare il lavoro finito a regola d'arte:			
C04.109.040.a	maglia 1 x 1 m	mq	<b>75,64</b>	52
C04.109.040.b	maglia 1,5 x 1,5 m	mq	<b>69,77</b>	51
C04.109.040.c	maglia 2 x 2 m	mq	<b>64,89</b>	50
C04.109.045	Grata in legname idoneo a camera doppia, a maglia quadrata, formata da pali di diametro non inferiore a 20 cm e lunghezza 3-6 m, con struttura in elementi verticali ed orizzontali, bloccati tra di loro da chiodi e ferri a forma di C, fissata al pendio tramite picchetti di legno di diametro 8-10 cm e lunghezza 1 m e tiranti, compreso: - rete elettrosaldata e geotessile da applicarsi alla base di ogni riquadro e biostuoia per la parte di superficie a vista; - puntoni distanziatori in legno per la definizione dell'altezza; -scavo di trincea per la posa della struttura di fondazione da compensarsi a parte; - riempimento a tergo con terreno drenante; - posa di una striscia di carta catramata sulla sommità della grata; - messa a dimora in ogni riquadro alla base di talee:			
C04.109.045.a	maglia 1 x 1 m	mq	<b>98,79</b>	42
C04.109.045.b	maglia 1,5 x 1,5 m	mq	<b>87,27</b>	45
C04.109.045.c	maglia 2 x 2 m	mq	<b>81,40</b>	46
C04.109.050	Palizzata in legname con talee, costituita da pali di castagno della lunghezza di 1,5 m e diametro 20 cm, infissi nel terreno per una profondità di 1 m ed emergenti per 50 cm, alla distanza di 1 m l'uno dall'altro, compresi collocamento sulla parte fuori terra di tronchi di castagno del diametro di 15 cm e lunghezza 2 m, con lo scopo di trattenere il materiale di risulta posto a tergo dell'opera stessa, messa a dimora di talee di idonee specie autoctone per la ricostituzione floristico ambientale e quant'altro occorra per dare il lavoro finito a regola d'arte	m	<b>31,95</b>	43
C04.109.055	Palizzata in pali di legname indicato nel c.s.a. del diametro di 20 cm, lunghezza 2 m infissi nel terreno per una profondità di 1,3 m e posti alla distanza di 60 cm (interasse 80 cm). Sulla parte superiore verranno collocati n. 4 tronchi di castagno del diametro di 20 cm legati col filo di ferro e collegati con staffe al fine di trattenere il materiale a tergo che sarà costituito da pietrame e ghiaia con funzione drenante compreso ogni onere per dare il lavoro finito a regola d'arte	m	<b>86,07</b>	44
C04.109.060	Esecuzione di stecconata costituita da elementi di contenimento, in genere una o più tavole di castagno di spessore minimo 5 cm o tondelli con diametro minimo 10 cm, per un'altezza minima fuori terra di 25-30 cm, ancorati mediante tondini di ferro ad aderenza migliorata diametro 24-32 mm, infissi nel terreno per almeno 30 cm ad interasse di 0,5-1 m, compreso il riempimento a tergo con terreno vegetale compattato e la messa a dimora di piantine forestali a radice nuda di specie indicate nel c.s.a. in numero di 2 al metro	m	<b>37,06</b>	48
C04.109.065	Palificata viva in legname con talee, costruita con tondame scortecciato idoneo di diametro 10-25 cm, compresi scavo, posa dello scapolame, realizzazione di piccoli incastri tra i pali, legature con filo di ferro zincato, chiodature, angolari a C di collegamento del diametro 8 mm, inserimento negli interstizi, durante la fase costruttiva, di talee di specie arbustive ed arboree ad elevata capacità vegetativa, di diametro 3-10 cm, in numero di almeno 5 per metro, riempimento con il materiale di risulta dello scavo e quant'altro occorra per dare il lavoro finito a perfetta regola d'arte:			
C04.109.065.a	parete singola in tondame di castagno	mq	<b>77,93</b>	53
C04.109.065.b	parete singola in tondame di larice (scortecciato)	mq	<b>90,97</b>	53
C04.109.065.c	due pareti in tondame di castagno	mc	<b>97,27</b>	58
C04.109.065.d	due pareti in tondame di larice (scortecciato)	mc	<b>116,83</b>	57
C04.109.070	Struttura mista in pietrame e legname, costituita da legname squadrato lavorato in cantiere e trattato, del diametro non superiore a 30 cm, posto in opera con incastellatura, legato ad incastro, staffature con graffe in ferro e chiodi, compresi riempimento con ciottoloni di materiale idoneo, disposti anche a mano e in modo tale da non danneggiare la struttura di sostegno e quant'altro occorra per dare il lavoro finito a regola d'arte	mc	<b>163,46</b>	49
C04.109.075	Staccionata in legname di castagno, di altezza minima fuori terra di 1-1,1 m, interasse pali 1,2 m, eseguita con tondelli del diametro 12-15 cm per i pali e del diametro 10-12 cm per i diagonali e il corrimano, scortecciati e trattati con prodotti antiputrescenti per la parte interrata e con impregnanti per la parte a vista, compresi collegamenti in acciaio tra i vari componenti, ancoraggio al terreno e quant'altro occorra per dare il lavoro finito a regola d'arte	m	<b>32,50</b>	45

C04.109.080	Tondame scortecciato di castagno per la realizzazione di arginatura di sponda costituita da doppia fila di pali di diametro > di 20 cm di lunghezza non inferiore a 3 m infissi nel terreno ad interasse longitudinale di 1 m e trasversale di 0,9 m per realizzare un sovrizzo di almeno 50 cm sulla quota di sponda originaria posti in opera secondo quanto indicato nel c.s.a. compresi i materiali ed oneri per la realizzazione delle testate terminali della struttura con identico materiale, per la realizzazione dello scavo preliminare di alloggiamento della struttura in legname per il completo rivestimento della parete interna lato alveo e della frontistante semiparete con geocomposito, nonché per il completo rivestimento di quest'ultima con tessuto non tessuto di 400 g/mq ed ogni altro onere indicato nel c.s.a. per dare il lavoro finito a regola d'arte	m	<b>138,13</b>	40
C04.109.085	Terreno vegetale proveniente da aree demaniali indicate dalla D.L., fornito, idoneamente sistemato e costipato in opera	mc	<b>5,98</b>	16
C04.109.090	Arginatura di sponda realizzata con struttura in tondame scortecciato di castagno, posto in opere con le caratteristiche e modalità indicate nel c.s.a. costituita da: - doppia fila di pali del diametro > di 20 cm con lunghezza singola non inferiore a 4 m infissi nel terreno ad interasse mutuo longitudinale di 1 m e trasversale di 0,9 m, in maniera tale da realizzare un sovrizzo di almeno 50 cm sulla quota di sponda originaria; - elementi di rinforzo di ogni singola palificata verticale, realizzati con tondame di diametro > di 15 cm di lunghezza singola non inferiore a 3 m, sezionato longitudinalmente e collegato ai pali verticali con chiodature in acciaio atte a garantire la perfetta stabilità della struttura, con interasse dei singoli elementi tale da garantire una luce libera fra gli stessi non superiore a 10 cm in altezza	m	<b>139,98</b>	42
C04.109.095	Pali di castagno di diametro e lunghezza indicati nel c.s.a., forniti in cantiere compresa la realizzazione di punte per i pali da infiggere verticalmente nel terreno:			
C04.109.095.a	senza scortecciatura	mc	<b>139,55</b>	24
C04.109.095.b	con scortecciatura	mc	<b>162,70</b>	25
C04.109.100	Armatura vegetale del terreno tramite piante erbacee perenni, appartenenti a specie autoctone, non infestanti, con ampia adattabilità e comunque idonee al sito, fornite in pane di terra e associate a specifici microrganismi del suolo selezionati in grado di contribuire all'aumento dei parametri biotecnici delle piante, alla maggior tolleranza agli stress ambientali e all'incremento delle caratteristiche geotecniche nel terreno con funzione antiosiva e stabilizzante, certificabile attraverso prove di taglio diretto eseguite in laboratorio o in sito. Valori medi di resistenza al taglio: 15-20 kPa (dopo 4-6 mesi dalla posa) e 30-40 kPa (dopo 12-24 mesi dalla posa) con spostamenti orizzontali in esercizio trascurabili (inferiori a 20 mm)			
C04.109.100.a	fornitura e posa in opera manuale modulo n. 1 pianta/mq	mq	<b>11,59</b>	16
C04.109.100.b	fornitura e posa in opera manuale modulo n. 2 piante/mq	mq	<b>21,21</b>	17
C04.109.100.c	fornitura e posa in opera manuale modulo n. 3 piante/mq	mq	<b>30,84</b>	18
C04.109.100.d	fornitura e posa in opera meccanizzata modulo n.1 pianta/mq	mq	<b>10,97</b>	11
C04.109.100.e	fornitura e posa in opera meccanizzata modulo n.2 piante/mq	mq	<b>20,01</b>	12
C04.109.100.f	fornitura e posa in opera meccanizzata modulo n.3 piante/mq	mq	<b>29,03</b>	12
C04.109.105	Rete metallica a doppia torsione, certificata CE e conforme alle "Linee Guida per la redazione di Capitolati per l'impiego di rete metallica a doppia torsione" della Presidenza del Consiglio Superiore dei LL.PP (n. 69, del 2/7/2013), con maglia esagonale tipo 8x10 e diametro 2,7/3,7 mm rivestito internamente con lega di Zinco-Alluminio ed esternamente con polimero plastico. Il rivestimento polimerico non dovrà contenere metalli pesanti, flatati, idrocarburi aromatici policiclici (Dir. 2005/69/CE) né sostanze chimiche dannose per l'ozono (EC 2037/2000). La resistenza del rivestimento all'abrasione dovrà essere superiore ai 1300 cicli secondo test eseguito in accordo alla EN60229-2008. La rete metallica sarà precoppiata in fase di produzione con una geostuoia polimerica o con un biotessile a maglia aperta. Il fissaggio alla scarpa avverrà in base alle indicazioni del c.s.a.:			
C04.109.105.a	geocomposito con rete metallica maglia tipo 6x8 diametro filo 2,2/3,2 mm plastificato, accoppiato a biotessile a maglia aperta in fibra naturale 100% di cocco 700g/mq	mq	<b>23,37</b>	37
C04.109.105.b	geocomposito con rete metallica maglia tipo 8x10 diametro filo 2,7/3,7 mm plastificato, filo di bordatura 6,0/8,0 mm, accoppiato a geostuoia grimpante polimerica	mq	<b>27,06</b>	37
C04.112	<b>VERNICIATURE E PREPARAZIONE CARPENTERIE</b>			
C04.112.005	Preparazione di carpenterie metalliche per la verniciatura o altro trattamento di protezione, di impianti di sbarramento mediante picchiettatura, raschiatura, spazzolatura manuale o meccanica così da togliere ogni traccia di ossidazione, scorie e parti di vecchie vernici non aderenti al supporto, compresi eventuale lavaggio con solventi per la rimozione di residui grassi e patine oleose e quant'altro occorra per dare il lavoro finito a regola d'arte	mq	<b>2,61</b>	59
C04.112.010	Preparazione di carpenterie metalliche per la verniciatura o altro trattamento di protezione, di impianti di sbarramento mediante sabbatura eseguita con inerti silicei, compresi oneri per contenere la dispersione dei materiali di risulta dalla lavorazione, loro raccolta ed allontanamento a rifiuto ad opere finite e quant'altro occorra per dare il lavoro finito a regola d'arte:			
C04.112.010.a	sabbatura commerciale (grado Sa 2)	mq	<b>2,83</b>	50
C04.112.010.b	sabbatura a metallo quasi bianco (grado Sa 2,5)	mq	<b>3,47</b>	49
C04.112.010.c	sabbatura a metallo bianco (grado Sa 3)	mq	<b>4,13</b>	48



C04.112.015	Verniciatura di carpenterie metalliche, di impianti di sbarramento già preparate con pulizia manuale o meccanica, mediante applicazione di un trasformatore di ruggine ad azione chimica e ciclo di verniciatura comprendente una mano di antiruggine ai fosfati di zinco (s = 30-40 micron) e due successive di smalto poliuretano con resine anticorrosive (s = 40-50 micron)	mq	16,19	58
C04.112.020	Verniciatura di carpenterie metalliche di impianti di sbarramento, già preparate con sabbatura a metallo quasi bianco, mediante ciclo costituito da una mano di zincante epossidico (s = 75 micron), e due mani successive di epossicatrame bituminoso (s = 300-350 micron).	mq	11,74	57
C04.112.025	Verniciatura di carpenterie metalliche di impianti di sbarramento, già preparate con sabbatura a metallo quasi bianco con ciclo costituito da una mano di zincante epossidico (s = 75 micron), una mano di intermedio epossidico (s = 120 micron) e finitura con una o due mani di smalto poliuretano (s = 50 micron).	mq	17,61	54
C04.115	<b>ZINCATURA, METALLIZZAZIONE E SABBATURA</b>			
C04.115.005	Zincatura a caldo di carpenterie metalliche, di impianti di sbarramento, nuove o comunque esenti da residui di vecchie verniciature, già eliminate a mezzo di sabbatura commerciale (questa esclusa), escluso ogni onere per smontaggi, rimontaggi e trasporti da e per i luoghi di esercizio delle carpenterie	kg	0,76	34
C04.115.010	Trattamento di metallizzazione mediante flammizzazione, su carpenterie metalliche, di impianti di sbarramento, già preparate con sabbatura a metallo bianco, con riporto di metallo (s = 100 micron) applicato a caldo, in opera, con sistema tipo "METCO", compresa la verniciatura a finire con sigillante speciale:			
C04.115.010.a	con riporto di zinco puro al 99%	mq	24,45	38
C04.115.010.b	con riporto di alluminio al 99%	mq	28,58	34
C04.115.010.c	con riporto di acciaio AISI 304	mq	35,00	30
C04.115.015	Sabbatura generale di pulizia su pareti in muratura e paramenti di strutture in c.a., di impianti di sbarramento, eseguita con inerti silicei, estesa a tutte le superfici in vista, anche sottosquadro, previa bonifica delle stesse da parti incoerenti od eterogenee, compresi oneri per contenere la dispersione dei materiali di risulta dalla lavorazione, loro raccolta ed allontanamento a rifiuto ad opera finita e quant'altro occorra per dare il lavoro finito a regola d'arte	mq	4,13	51
	<b>Parte F</b>			
	<b>SICUREZZA</b>			
	<b>F01. SICUREZZA - OPERE PROVVISORIALI</b>			
	<b>AVVERTENZE</b>			
	<b>SICUREZZA</b>			
	Il Dlgs 9 aprile 2008 n. 81 ha ribadito la necessità di individuare i costi della sicurezza come parte integrante dei Piani di Sicurezza e Coordinamento. La presente sezione riporta i costi relativi alle opere provvisorie ed a tutti gli apprestamenti necessari per garantire la prevenzione degli infortuni e l'igiene dei luoghi di lavoro, che saranno presi a riferimento per la elaborazione dei Piani di Sicurezza e di Coordinamento.			
	1. Si rimarca che nei prezzi esposti negli altri capitoli del prezzario non sono mai inclusi i costi della sicurezza relativi alle varie tipologie di lavoro in oggetto se non quelli che, da sempre, sono stati considerati come inclusi nelle spese generali;			
	2. Le dotazioni di sicurezza delle macchine da cantiere sono escluse dal computo dei costi di sicurezza (esse fanno parte dei requisiti standard di cui le macchine per legge debbono essere dotate);			
	3. Possono concorrere alla redazione dei costi di sicurezza anche i prezzi elencati nelle altre sezioni del prezzario, ove presi a base di stima di opere finalizzate alla attuazione di Piani di Sicurezza.			
	Per una esatta valutazione di ciò che dovrà essere compreso nei costi della sicurezza si dovrà fare riferimento a quanto stabilito nel citato Dlgs 9 aprile 2008, n. 81.			
	Si precisa che i dispositivi di protezione individuale (DPI) devono essere inseriti nel computo degli oneri di sicurezza non soggetti a ribasso d'asta solo nel caso in cui vengano utilizzati durante le lavorazioni interferenti, come previsto nel "piano di sicurezza e di coordinamento". Il loro utilizzo in assenza di lavorazioni interferenti è un onere a carico della singola impresa esecutrice.			
		<b>U.M</b>	<b>€</b>	<b>% Mdo</b>
F01.001	<b>FORNITURA ACQUA IN CANTIERE</b>			
F01.001.005	Fornitura e utilizzo di serbatoio di accumulo di acqua per uso igienico sanitario in acciaio inox di capacità 1000 l compreso riempimento, montaggio e smontaggio per tutta la durata dei lavori.	a corpo	520,21	14
F01.004	<b>FORMAZIONE DI ACCESSI DA STRADA PUBBLICA</b>			
F01.004.005	Formazione pista di accesso al cantiere mediante fornitura di inerti adeguatamente compattati. E' compresa la periodica manutenzione della stessa secondo le disposizioni della D.L..	mc	25,25	40
F01.004.010	Demolizione della pista di accesso al cantiere con sistemazione del materiale impiegato secondo le disposizioni della D.L..	mc	5,05	40
F01.004.015	Sistemazione di accesso al cantiere da strada di uso pubblico mediante sottofondazione stradale stesa e compattata a macchina, fino a raggiungere idonea resistenza all'uso dello stesso e costituita da:			
F01.004.015.a	strato di sabbia	mc	26,77	14
F01.004.015.b	misto granulometrico stabilizzato	mc	37,48	12
F01.004.015.c	conglomerato bituminoso	mc	129,70	10
F01.007	<b>BAGNATURA E PULIZIA STRADE ED ABBATTIMENTO POLVERI</b>			

F01.007.005	Innaffiamento anti polvere eseguito con autobotte di portata utile non inferiore a 5 t, compresi conducente, carburante, lubrificante e viaggio di ritorno a vuoto, per ogni ora di effettivo esercizio.	ora	37,48	77
F01.010	<b>ANDATOIE E PASSERELLE</b>			
	Passerella per attraversamenti di scavi o spazi affaccianti sul vuoto fornite di parapetti di altezza pari a 1,00 m su entrambi i lati:			
F01.010.005	pedonale metallica di dimensioni pari a 4 m (lunghezza) x 1 m (larghezza):			
F01.010.005.a	posizionamento del materiale con l'ausilio di mezzi meccanici, da valutarsi ogniqualvolta l'operazione si ripeta	cad	23,21	58
F01.010.005.b	costo di utilizzo del materiale per un mese, per periodi non superiori a due anni	cad	38,52	
F01.010.010	carrabile metallica di dimensioni pari a 4 m (lunghezza) x 1,5 m (larghezza):			
F01.010.010.a	posizionamento del materiale con l'ausilio di mezzi meccanici, da valutarsi ogniqualvolta l'operazione si ripeta	cad	37,18	63
F01.010.010.b	costo di utilizzo del materiale per un mese, per periodi non superiori a due anni	cad	43,76	
F01.013	<b>PROTEZIONE DEGLI SCAVI</b>			
F01.013.005	Protezione di pareti di scavo con telo impermeabile fissato con paletti metallici o in legno, legato ed eventualmente zavorrato in alto e in basso	mq	4,44	43
F01.013.010	Paratie per armatura pareti di scavo, realizzate con pannelli metallici e montanti in profilato metallico, infissi al piede del terreno con puntelli metallici registrabili. Montaggio, smontaggio e nolo per l'intera durata dei lavori	mq	41,11	16
F01.013.015	Sbadacchiatura completa a cassa chiusa in legname delle pareti di scavo a trincea, compreso approvvigionamento, lavorazione, montaggio, smontaggio e ritiro del materiale dal cantiere a fine lavori; valutato per ogni mq di superficie di scavo protetta	mq	16,50	67
	Armatura di protezione e contenimento delle pareti di scavo in trincea in terreni particolarmente cedevoli mediante sistemi di blindaggio a pannelli metallici e puntoni regolabili da 1108 a 1448 mm completo di ogni accessorio per sostenere pareti di scavo con spinta del terreno fino a 22 kN/mq con luce libera, sottopasso tubi, fino a 1330 mm. Valutazioni riferite al mq di superficie di scavo protetta:			
F01.013.020	con pannelli metallici, lunghezza 3500 mm, altezza 2400 mm e spessore 60 mm:			
F01.013.020.a	trasporto, assemblaggio e smontaggio dell'attrezzatura	mq	8,74	57
F01.013.020.b	costo di utilizzo del materiale per un mese	mq	7,84	
F01.013.020.c	sistemazione dell'attrezzatura nella trincea, da valutarsi ad ogni posizionamento (rotazione) della stessa all'interno dello scavo	mq	4,51	55
F01.013.025	con pannelli metallici, lunghezza 3500 mm, altezza 3700 mm e spessore 60 mm:			
F01.013.025.a	trasporto, assemblaggio e smontaggio dell'attrezzatura	mq	6,24	57
F01.013.025.b	costo di utilizzo del materiale per un mese.	mq	7,89	
F01.013.025.c	sistemazione dell'attrezzatura nella trincea, da valutarsi ad ogni posizionamento (rotazione) della stessa all'interno dello scavo	mq	3,20	55
	Armatura di protezione e contenimento delle pareti di scavo in trincea in terreni particolarmente cedevoli mediante sistemi di blindaggio a pannelli metallici, di lunghezza 4000 mm e altezza fino a 4800 mm, inseriti in profilati a doppio binario e puntoni regolabili da 1580 a 1940 mm, completo di ogni accessorio per sostenere pareti di scavo con spinta del terreno fino a 110 kN/mq con luce libera, sottopasso tubi, fino a 1800 mm. Compreso ogni onere per il montaggio, trasporto, posizionamento e spostamento delle attrezzature; per ogni mq di superficie di scavo protetta:			
F01.013.030				
F01.013.030.a	trasporto, assemblaggio e smontaggio dell'attrezzatura	mq	5,05	57
F01.013.030.b	costo di utilizzo del materiale per un mese.	mq	9,15	
F01.013.030.c	sistemazione dell'attrezzatura nella trincea, da valutarsi ad ogni posizionamento (rotazione) della stessa all'interno dello scavo	mq	2,60	55
F01.016	<b>DEPOSITO ED ACCATASTAMENTO MATERIALI</b>			
F01.016.005	Cassone metallico per contenimento di materiali di scavo/macerie, della capacità di 6 mc. Nolo per tutta la durata del cantiere	cad	10,71	
F01.016.010	Canale di scarico macerie costituito da elementi infilabili di lunghezza 1,5 m, legati con catene al ponteggio o alla struttura, compreso montaggio e smontaggio. Nolo per un mese lavorativo	m	11,82	32
F01.019	<b>TETTOIE DI PROTEZIONE</b>			
	Tettoie per la protezione dall'investimento di oggetti caduti dall'alto, fissate su struttura, non inclusa nel prezzo, compreso fornitura del materiale, valutata al costo di utilizzo per un anno, montaggio, smontaggio e ritiro dello stesso a fine lavoro:			
F01.019.005				
F01.019.005.a	con tavole di legno di spessore pari a 5 cm	mq	16,62	47
F01.019.005.b	con lamiere in acciaio zincate e grecate da 8/10 mm	mq	15,39	58
	Copertura reticolare in acciaio per la protezione dei tetti e delle aree di cantiere dagli agenti atmosferici (sole, pioggia e neve) realizzata con elementi in acciaio a maglie modulari, con struttura sia indipendenti con palificazione sia agganciabile al ponteggio:			
F01.019.015				
F01.019.015.a	trasporto e montaggio della struttura e canone noleggio per il primo mese (da 50 a 100 mq)	mq	30,45	27
F01.019.015.b	canone noleggio dal secondo mese	mq	8,08	
F01.019.015.c	trasporto e montaggio struttura e canone noleggio per il primo mese (da 100 a 200 mq)	mq	14,89	25
F01.019.015.d	canone noleggio dal secondo mese	mq	7,07	
F01.019.015.e	trasporto e montaggio struttura e canone noleggio per il primo mese (superiore a 200 mq)	mq	8,29	26
F01.019.015.f	canone noleggio dal 2 mese	mq	5,56	
F01.019.015.g	smontaggio struttura	mq	6,84	79
F01.022	<b>BARACCAMENTI E SERVIZI IGIENICO-ASSISTENZIALI</b>			

F01.022.005	Utilizzo di box prefabbricato con struttura costituita da profili metallici, tamponamento e copertura in pannelli autoportanti sandwich in lamiera interna ed esterna e coibente centrale (spessore 40 mm); pavimento in legno idrofugo rivestito in PVC, completo di impianto elettrico e di messa a terra, accessori vari, posato a terra su travi in legno, compreso trasporto, montaggio, smontaggio, manutenzione e pulizia. Dimensioni larghezza x lunghezza x altezza:				
F01.022.005.a	240 x 270 x 240 cm - per i primi 30 giorni lavorativi	cad	<b>201,62</b>	47	
F01.022.005.b	240 x 270 x 240 cm - ogni 30 giorni lavorativi aggiuntivi rispetto al sottoarticolo a)	cad	<b>37,17</b>	50	
F01.022.005.c	240 x 450 x 240 cm - per i primi 30 giorni lavorativi	cad	<b>206,97</b>	52	
F01.022.005.d	240 x 450 x 240 cm - ogni 30 giorni lavorativi aggiuntivi rispetto al sottoarticolo c)	cad	<b>42,42</b>	57	
F01.022.005.e	240 x 540 x 240 cm - per i primi 30 giorni lavorativi	cad	<b>212,22</b>	54	
F01.022.005.f	240 x 540 x 240 cm - ogni 30 giorni lavorativi aggiuntivi rispetto al sottoarticolo e)	cad	<b>47,78</b>	59	
	Prefabbricato modulare componibile, con possibilità di aggregazione verticale e orizzontale, costituito da una struttura in profili di acciaio (montanti angolari, tetto e basamento) e pannelli di tamponatura rimovibili. Tetto in lamiera zincata da 6/10 dotato di struttura che permette il sollevamento dall'alto o di tasche per il sollevamento con carrello elevatore, soffitto e pareti in pannelli sandwich da 40 mm, con due lamiere d'acciaio zincate e preverniciate intercapedine in schiuma di poliuretano espanso autoestinguente densità 40 kg/mc, pavimenti in pannelli di agglomerato di legno truciolare idrofugo con piano di calpestio in piastrelle di vinile omogeneo, serramenti in alluminio preverniciato con barre di protezione esterne, impianto elettrico rispondente alla legge 37/2008, con conduttori con grado di isolamento 1000 V, tubazioni e scatole in materiale termoplastico autoestinguente e interruttore generale magnetotermico differenziale:				
F01.022.010	soluzioni per mense, uffici e spogliatoi, con una finestra e portoncino esterno; costo di utilizzo della soluzione per ogni mese (esclusi gli arredi):				
F01.022.010.a	dimensioni 4920 mm x 2460 mm con altezza pari a 2400 mm	cad	<b>86,26</b>		
F01.022.010.b	dimensioni 4920 mm x 2460 mm con altezza pari a 2700 mm	cad	<b>90,23</b>		
F01.022.010.c	dimensioni 6000 mm x 2460 mm con altezza pari a 2400 mm	cad	<b>95,34</b>		
F01.022.010.d	dimensioni 6000 mm x 2460 mm con altezza pari a 2700 mm	cad	<b>99,31</b>		
F01.022.015	soluzione per uso infermeria o ufficio composto da un vano e un servizio, portoncino esterno, una finestra, una porta interna; bagno con finestrino a vasistas, piano di calpestio in piastrelle di ceramica, tubazioni a vista, vaso completo di cassetta di scarico e lavabo completo di rubinetteria, con dimensioni 6000 mm x 2460 mm; costo di utilizzo della soluzione per ogni mese (esclusi gli arredi):				
F01.022.015.a	altezza pari a 2400 mm	cad	<b>119,18</b>		
F01.022.015.b	altezza pari a 2700 mm	cad	<b>123,72</b>		
F01.022.020	soluzione per uso infermeria o ufficio composto da due vani e un servizio, portoncino esterno, due finestre, due porte interne; bagno con finestrino a vasistas, piano di calpestio in piastrelle di ceramica, tubazioni a vista, vaso completo di cassetta di scarico e lavabo completo di rubinetteria, con dimensioni 6000 mm x 2460 mm; costo di utilizzo della soluzione per ogni mese (esclusi gli arredi):				
F01.022.020.a	altezza pari a 2400 mm	cad	<b>129,96</b>		
F01.022.020.b	altezza pari a 2700 mm	cad	<b>133,94</b>		
F01.022.025	trasporto in cantiere, montaggio e smontaggio di baraccamenti modulari componibili, compreso allacciamenti alle reti di servizi	cad	<b>645,08</b>	46	
	Prefabbricato monoblocco con pannelli di tamponatura strutturali, tetto in lamiera grecata zincata, soffitto in doghe preverniciate con uno strato di lana di roccia, pareti in pannelli sandwich da 50 mm, con due lamiere d'acciaio zincate e preverniciate coibentate con poliuretano espanso autoestinguente, pavimento in lastre di legno truciolare idrofugo con piano di calpestio in guaina di pvc pesante, serramenti in alluminio preverniciato con barre di protezione esterne, impianto elettrico canalizzato rispondente alla legge 37/2008, interruttore generale magnetotermico differenziale, tubazioni e scatole in materiale termoplastico autoestinguente:				
F01.022.030	soluzione per mense, spogliatoi, guardiole,...con una finestra e portoncino esterno semivetrato; costo di utilizzo della soluzione per ogni mese (esclusi gli arredi):				
F01.022.030.a	dimensioni 4500 x 2400 mm con altezza pari a 2400 mm	cad	<b>48,81</b>		
F01.022.030.b	dimensioni 4500 x 2400 mm con altezza pari a 2700 mm	cad	<b>51,08</b>		
F01.022.030.c	dimensioni 5000 x 2400 mm con altezza pari a 2400 mm	cad	<b>52,21</b>		
F01.022.030.d	dimensioni 5500 x 2400 mm con altezza pari a 2400 mm	cad	<b>53,34</b>		
F01.022.030.e	dimensioni 5000 x 2400 mm con altezza pari a 2700 mm	cad	<b>54,49</b>		
F01.022.030.f	dimensioni 5500 x 2400 mm con altezza pari a 2700 mm	cad	<b>55,62</b>		
F01.022.030.g	dimensioni 6000 x 2400 mm con altezza pari a 2400 mm	cad	<b>55,62</b>		
F01.022.030.h	dimensioni 6000 x 2400 mm con altezza pari a 2700 mm	cad	<b>58,46</b>		
F01.022.035	trasporto in cantiere, posizionamento e rimozione di monoblocco prefabbricato con pannelli di tamponatura strutturali, compreso allacciamenti alle reti di servizi	cad	<b>298,34</b>	32	
F01.022.040	Prefabbricato monoblocco per bagni, costituito da struttura in acciaio zincato a caldo e pannelli di tamponatura, pareti in pannelli sandwich da 50 mm, con due lamiere d'acciaio zincate e preverniciate da 5/10 con poliuretano espanso autoestinguente, pavimenti in lastre di legno truciolare idrofugo con piano di calpestio in piastrelle di ceramica, serramenti in alluminio preverniciato con barre di protezione esterne, impianto elettrico canalizzato rispondente alla legge 37/2008, interruttore generale magnetotermico differenziale, tubazioni e scatole in materiale termoplastico autoestinguente; costo di utilizzo della soluzione per ogni mese:				

F01.022.040.a	soluzione composta da due vasi alla turca completi di cassetta di scarico (in cabine separate con finestrino a vasistas) e un lavabo con rubinetterie in acciaio per acqua fredda, un finestrino a vasistas e un portoncino esterno semivetrato, dimensioni 3150 x 2400 mm con altezza pari a 2400 mm	cad	<b>109,54</b>	
F01.022.040.b	soluzione composta da due vasi completi di cassetta di scarico (in cabine separate con finestrino a vasistas), due piatti doccia (in cabine separate con finestrino a vasistas), un lavabo con rubinetterie e uno scaldabagno da 80 l per produzione di acqua calda, due finestre a vasistas e un portoncino di ingresso semivetrato, dimensioni 3600 x 2400 mm	cad	<b>157,78</b>	
F01.022.040.c	soluzione composta da quattro vasi completi di cassetta di scarico (in cabine separate con finestrino a vasistas), due orinatoi e un lavabo con rubinetterie, con due finestre, un portoncino esterno semivetrato, dimensioni 4800 x 2400 mm	cad	<b>176,16</b>	
F01.022.040.d	soluzione composta da quattro vasi completi di cassetta di scarico (in cabine separate con finestrino a vasistas), quattro docce (in cabine separate con finestrino a vasistas), tre lavabi completi di rubinetterie e uno scaldabagno da 200 l, una finestra a vasistas e un portoncino esterno semivetrato, dimensioni 7200 x 2400 mm	cad	<b>288,87</b>	
F01.022.040.e	trasporto in cantiere, posizionamento e rimozione, compreso allacciamenti alle reti di servizi	cad	<b>298,34</b>	32
F01.022.045	Utilizzo di wc chimico costituito da box prefabbricato realizzato in polietilene lineare stabilizzato ai raggi UV o altro materiale idoneo, in ogni caso coibentato, per garantire la praticabilità del servizio in ogni stagione; completo di impianto elettrico e di messa a terra, posato a terra su travi in legno o adeguato sottofondo, dotato di WC e lavabo. Sono compresi trasporto, montaggio e smontaggio, manutenzione, pulizia, espurgo settimanale e smaltimento certificato dei liquami. Noleggio mensile:			
F01.022.045.a	per i primi 30 giorni lavorativi	cad	<b>161,62</b>	44
F01.022.045.b	per ogni 30 giorni lavorativi aggiuntivi	cad	<b>111,11</b>	49
F01.022.050	Materiale inerte frantumato arido denominato "aggregato riciclato" fornito e posto in opera per formazione base di baraccamenti e piazzole, costituito da materiale proveniente dalla demolizione e dalla manutenzione di opere edili e infrastrutturali, rispondente alle caratteristiche prestazionali specificate all'allegato C2 dalla Circolare del Ministero Ambiente n. 5205 del 17/07/05, ai sensi del D.M. n. 203 dell' 08/05/03, compreso l'onere dello smaltimento al termine dei lavori:			
F01.022.050.a	riciclato grossolano di macerie frantumate miste (cls, laterizi, ceramica ecc.)	mc	<b>13,23</b>	42
F01.022.050.b	riciclato di cls pezzatura 40/70 mm	mc	<b>17,98</b>	32
F01.022.050.c	riciclato di cls pezzatura 0/40 mm	mc	<b>20,40</b>	32
F01.025	<b>SEGREGAZIONE DELLE AREE DI LAVORO</b>			
F01.025.005	Recinzione provvisoria modulare da cantiere in pannelli di altezza 20 mm e larghezza 3.500 mm, con tamponatura in rete elettrosaldata con maglie da 35 x 250 mm e tubolari laterali o perimetrali di diametro 40 mm, fissati a terra su basi in calcestruzzo delle dimensioni di 700 x 200 mm, altezza 120 mm, ed uniti tra loro con giunti zincati con collare, comprese aste di controventatura:			
F01.025.005.a	allestimento in opera e successivo smontaggio e rimozione a fine lavori	m	<b>1,21</b>	64
F01.025.005.b	costo di utilizzo mensile	m	<b>0,45</b>	
F01.025.010	Recinzione di protezione esterna con steccato in tavole di abete, fissato alla parte inferiore del ponte di servizio o ad apposita struttura metallica indipendente (da computarsi entrambi a parte), compreso noleggio del materiale per tutta la durata dei lavori, trattamento protettivo del materiale, impianto di segnaletica a norma, montaggio, smontaggio e ritiro dal cantiere a fine lavori	mq	<b>18,50</b>	64
F01.025.015	Recinzione su strada mediante lamiere grecate, alte non meno di 2 m, e paletti di castagno infissi a terra, compresa fornitura del materiale, da considerarsi valutata per tutta la durata dei lavori, montaggio e smontaggio della struttura	mq	<b>20,58</b>	75
F01.025.020	Recinzione eseguita con rete metallica, maglia 50 x 50 mm, in filo di ferro zincato, diametro 2 mm, di altezza 2 m ancorata a pali di sostegno in profilato metallico a T, sezione 50 mm, compreso noleggio del materiale per tutta la durata dei lavori, legature, controventature, blocchetto di fondazione in magrone di calcestruzzo e doppio ordine di filo spinato	mq	<b>10,80</b>	65
F01.025.025	Recinzione realizzata con rete in polietilene alta densità, peso 240 g/mq, resistente ai raggi ultravioletti, indeformabile, colore arancio, sostenuta da appositi paletti di sostegno in ferro zincato fissati nel terreno a distanza di 1 m:			
F01.025.025.a	altezza 1,00 m, costo di utilizzo dei materiali per tutta la durata dei lavori	m	<b>1,33</b>	
F01.025.025.b	altezza 1,20 m, costo di utilizzo dei materiali per tutta la durata dei lavori	m	<b>1,42</b>	
F01.025.025.c	altezza 1,80 m, costo di utilizzo dei materiali per tutta la durata dei lavori	m	<b>1,56</b>	
F01.025.025.d	altezza 2,00 m, costo di utilizzo dei materiali per tutta la durata dei lavori	m	<b>1,88</b>	
F01.025.025.e	allestimento in opera e successiva rimozione, per ogni metro di recinzione realizzata	m	<b>6,17</b>	69
F01.025.030	Recinzione per opere di difesa del suolo realizzata con rete in plastica stampata sostenuta da ferri tondi diametro 20 mm, infissi nel terreno a distanza di 1 m, compreso il montaggio in opera, la successiva rimozione a lavori ultimati e gli eventuali ripristini che si rendessero necessari	mq	<b>5,05</b>	37

	Elementi mobili per recinzioni e cancelli, compresa parte apribile, costituiti da montanti verticali e orizzontali in tubolare zincato diametro non inferiore a 42 mm, pannello interno di rete zincata a caldo spessore non inferiore a 4 mm e maglia 85x235, peso non inferiore a 16 kg, rivestiti su un lato con rete di plastica arancione e relativi basamenti in cls del peso di 35 kg, compresa la fornitura degli elementi, la posa in opera, l'ancoraggio al terreno, ove rappresenti struttura fissa o per linee aperte, con spezzoni di acciaio infissi nel terreno e legature con filo zincato, la traslazione degli elementi per la modifica della posizione necessaria all'avanzamento dei lavori, la manutenzione per tutta la durata dei lavori stessi, la rimozione a lavori ultimati:				
F01.025.035					
F01.025.035.a	cancello carrabile m 3,5 x 2, compreso catena e lucchetto - nolo per il primo mese	cad	<b>44,24</b>	39	
F01.025.035.b	cancello carrabile m 3,5 x 2, compreso catena e lucchetto - nolo per ogni mese successivo al primo	cad	<b>10,00</b>	20	
F01.025.035.c	cancello pedonale m 1 x 2 - nolo per il primo mese	cad	<b>12,73</b>	53	
F01.025.035.d	cancello pedonale m 1x2 - nolo per ogni mese successivo al primo	cad	<b>2,83</b>	20	
F01.025.035.e	elemento mobile per recinzione m 3,5 x 2 - nolo per il primo mese	m	<b>6,30</b>	39	
F01.025.035.f	elemento mobile per recinzione m 3,5 x 2 - nolo per ogni mese successivo al primo	m	<b>0,51</b>	53	
F01.025.040	Delimitazione e confinamento di aree di lavoro eseguita con paletti metallici infissi nel terreno, nastro bicolore in plastica e cartello indicatore. Costo per l'intera durata dei lavori	m	<b>1,62</b>	24	
F01.025.045	Cancello carrabile realizzato con tubo tipo ponteggio, rivestito con rete metallica o lamiera grecata, in opera, compreso i pilastri di sostegno per una altezza complessiva di 2 m, peso indicativo 25 kg/mq	m	<b>301,72</b>	19	
F01.025.050	Transenne modulari per la delimitazione provvisoria di zone di lavoro pericolose, costituite da struttura principale in tubolare di ferro, diametro 33 mm, e barre verticali in tondino, diametro 8 mm, entrambe zincate a caldo, dotate di ganci e attacchi per il collegamento continuo degli elementi senza vincoli di orientamento:				
F01.025.050.a	modulo di altezza pari a 1110 mm e lunghezza pari a 2000 mm; costo di utilizzo del materiale per un mese	cad	<b>1,27</b>		
F01.025.050.b	modulo di altezza pari a 1110 mm e lunghezza pari a 2500 mm; costo di utilizzo del materiale per un mese	cad	<b>1,46</b>		
F01.025.050.c	modulo di altezza pari a 1110 mm e lunghezza pari a 2000 mm con pannello a strisce alternate oblique bianche e rosse, rifrangenti in classe 1; costo di utilizzo del materiale per un mese	cad	<b>1,78</b>		
F01.025.050.d	modulo di altezza pari a 1110 mm e lunghezza pari a 2500 mm con pannello a strisce alternate oblique bianche e rosse, rifrangenti in classe 1; costo di utilizzo del materiale per un mese	cad	<b>1,94</b>		
F01.025.050.e	allestimento in opera e successiva rimozione di ogni modulo	cad	<b>3,13</b>	79	
F01.025.055	Transenna quadrilatera in profilato di ferro verniciato a fuoco (utilizzabile anche nell'approntamento dei cantieri stradali così come stabilito dal Regolamento di attuazione del Codice della strada, fig. II 402), smontabile e richiudibile con strisce alternate oblique bianche e rosse, rifrangenti in classe 1, per la delimitazione provvisoria di zone di lavoro pericolose (cavi di dimensioni ridotte):				
F01.025.055.a	elemento di dimensioni pari a 1000 mm x 1000 mm x 1000 mm; costo di utilizzo del materiale per un mese	cad	<b>3,08</b>		
F01.025.055.b	allestimento in opera e successiva rimozione di ogni elemento	cad	<b>0,79</b>	79	
F01.025.060	Barriera in ferro estensibile, lunghezza variabile da 500 mm (chiusa) a 3000 mm (massima estensione) dotata di gambe in ferro verniciate, altezza 1100 mm, per la delimitazione provvisoria di zone di lavoro pericolose:				
F01.025.060.a	barriera con verniciatura a fuoco (bianca e rossa); costo di utilizzo del materiale per un mese	cad	<b>0,80</b>		
F01.025.060.b	barriera con finitura rifrangente in classe I (bianca e rossa); costo di utilizzo del materiale per un mese	cad	<b>0,92</b>		
F01.025.060.c	allestimento in opera e successiva rimozione di ogni barriera	cad	<b>0,79</b>	79	
F01.025.065	Delimitazione di percorso pedonale, con altezza fino a 2 m a protezione aree di transito, ecc. costituito da ferri tondi di 20 mm infissi nel terreno, da due correnti orizzontali di tavole di legno dello spessore non inferiore a 2,50 cm, elemento di chiusura in rete plastificata di colore arancione. Costo per l'intera durata dei lavori	m	<b>9,80</b>	41	
F01.025.070	Delimitazione zone di lavoro (percorsi, aree interessate da vincoli di accesso,...) realizzata con la stesura di un doppio ordine di nastro in polietilene stampato bicolore (bianco e rosso), sostenuto da appositi paletti di sostegno in ferro, altezza 1,2 m, fissati nel terreno a distanza di 2 m, compresa fornitura del materiale, montaggio e smontaggio della struttura	m	<b>1,56</b>	40	
F01.025.075	Delimitazione temporanea di piccole zone di lavoro all'interno di locali ad uso commerciale - residenziale, realizzata con colonnine in plastica bicolore, altezza 90 cm con base in gomma pesante e catena in pvc bicolore diametro 8 mm, poggiati a terra con interasse di 1 m, compresa la fornitura, il montaggio e lo smontaggio del materiale	m	<b>2,92</b>	28	
F01.028	<b>SEGNALETICA DI SICUREZZA AZIENDALE</b>				
F01.028.005	Cartelli di pericolo (colore giallo), conformi al DLgs 81/08, in lamiera di alluminio 5/10, con pellicola adesiva rifrangente; costo di utilizzo mensile:				
F01.028.005.a	350 x 350 mm	cad	<b>0,32</b>		
F01.028.005.b	350 x 125 mm	cad	<b>0,14</b>		
F01.028.005.c	500 x 330 mm	cad	<b>0,42</b>		
F01.028.005.d	triangolare, lato 350 mm	cad	<b>0,46</b>		
F01.028.010	Cartelli di divieto (colore rosso), conformi al DLgs 81/08, in lamiera di alluminio 5/10, con pellicola adesiva rifrangente; costo di utilizzo mensile:				
F01.028.010.a	115 x 160 mm	cad	<b>0,10</b>		
F01.028.010.b	270 x 330 mm	cad	<b>0,30</b>		

F01.028.010.c	270 x 370 mm	cad	0,35	
F01.028.010.d	270 x 430 mm	cad	0,41	
F01.028.010.e	435 x 603 mm	cad	0,78	
F01.028.010.f	350 x 125 mm	cad	0,14	
F01.028.010.g	500 x 330 mm	cad	0,42	
F01.028.010.h	700 x 500 mm	cad	0,90	
F01.028.015	Cartelli di obbligo in alluminio secondo UNI ISO 7010, di colore blu, con pittogrammi e scritte, delle seguenti dimensioni:			
F01.028.015.a	200 x 300 mm, visibilità 6 m	cad	0,35	
F01.028.015.b	350 x 500 mm, visibilità 12 m	cad	0,98	
F01.028.015.c	500 x 700 mm, visibilità 12 m	cad	2,09	
	Cartelli per le attrezzature antincendio (colore rosso) conformi al DLgs 81/08, in lamiera di alluminio 5/10; costo di utilizzo mensile:			
F01.028.020	monofacciale, con pellicola adesiva rifrangente:			
F01.028.020.a	100 x 133 mm	cad	0,09	
F01.028.020.b	250 x 310 mm	cad	0,22	
F01.028.025	bifacciale, con pellicola adesiva rifrangente, 250 x 310 mm	cad	0,35	
F01.028.030	monofacciale fotoluminescente:			
F01.028.030.a	250 x 310 mm	cad	0,78	
F01.028.030.b	400 x 400 mm	cad	1,47	
	Cartelli di salvataggio (colore verde), conformi al DLgs 81/08, in lamiera di alluminio 5/10; costo di utilizzo mensile:			
F01.028.035	monofacciale, con pellicola adesiva rifrangente:			
F01.028.035.a	250 x 250 mm	cad	0,15	
F01.028.035.b	250 x 310 mm	cad	0,22	
F01.028.035.c	375 x 175 mm	cad	0,29	
F01.028.035.d	400 x 500 mm	cad	0,56	
F01.028.040	monofacciale fotoluminescente:			
F01.028.040.a	250 x 250 mm	cad	0,61	
F01.028.040.b	250 x 310 mm	cad	0,78	
F01.028.040.c	400 x 400 mm	cad	1,47	
	Cartelli riportanti indicazioni associate di avvertimento, divieto e prescrizione, conformi al DLgs 81/08, in lamiera di alluminio 5/10, con pellicola adesiva rifrangente; costo di utilizzo mensile:			
F01.028.045				
F01.028.045.a	125 x 185 mm	cad	0,13	
F01.028.045.b	300 x 200 mm	cad	0,20	
F01.028.045.c	330 x 500 mm	cad	0,42	
F01.028.045.d	500 x 590 mm	cad	0,78	
F01.028.045.e	600 x 400 mm	cad	0,71	
F01.028.045.f	500 x 700 mm	cad	0,90	
F01.028.050	Posizionamento a parete o altri supporti verticali di cartelli di sicurezza, con adeguati sistemi di fissaggio	cad	6,78	64
	Paletto zincato con sistema antirotazione per il sostegno della segnaletica di sicurezza; costo di utilizzo del palo per un mese:			
F01.028.055	diametro del palo pari a 48 mm:			
F01.028.055.a	altezza 2 m	cad	0,72	
F01.028.055.b	altezza 3 m	cad	0,96	
F01.028.055.c	altezza 3,30 m	cad	1,05	
F01.028.055.d	altezza 4 m	cad	1,11	
F01.028.055.e	altezza 6 m	cad	1,92	
F01.028.060	diametro del palo pari a 60 mm:			
F01.028.060.a	altezza 2 m	cad	0,93	
F01.028.060.b	altezza 3 m	cad	1,07	
F01.028.060.c	altezza 3,30 m	cad	1,19	
F01.028.060.d	altezza 4 m	cad	1,25	
F01.028.060.e	altezza 6 m	cad	2,15	
F01.028.065	Plinto per posizionamento di palo, in calcestruzzo confezionato con dosaggio di 300 kg/mc, compreso scavo, esclusa la fornitura del palo	mc	180,53	36
F01.028.070	Base mobile circolare per pali di diametro 48 mm, non inclusi nel prezzo:			
F01.028.070.a	costo di utilizzo del materiale per un mese	cad	1,05	
F01.028.070.b	posizionamento in opera e successiva rimozione	cad	1,03	79
F01.031	<b>SEGNALAZIONE DI CANTIERI STRADALI</b>			
	Delineatore flessibile in gomma bifacciale, con 6 inserti di rifrangenza di classe 2 (in osservanza del Regolamento di attuazione del Codice della strada, fig. II 392), usato per segnalare ed evidenziare zone di lavoro di lunga durata, deviazioni, incanalamenti e separazioni dei sensi di marcia:			
F01.031.005				
F01.031.005.a	costo di utilizzo di ogni delineatore per tutta la durata della segnalazione, compreso eventuali perdite e/o danneggiamenti	cad	7,03	
	allestimento in opera e successiva rimozione di ogni delineatore con utilizzo di idoneo collante, compresi eventuali riposizionamenti a seguito di spostamenti provocati da mezzi in marcia			
F01.031.005.b		cad	2,25	66

F01.031.010	Coni in gomma con rifrangenza di classe 2 (in osservanza del Regolamento di attuazione del Codice della strada, fig. II 396), utilizzati per delineare zone di lavoro o operazioni di manutenzione ordinaria di breve durata:				
F01.031.010.a	altezza del cono pari a 30 cm, con 2 fasce rifrangenti; costo di utilizzo di ogni cono per un mese, compreso eventuali perdite e/o danneggiamenti	cad	<b>0,34</b>		
F01.031.010.b	altezza del cono pari a 50 cm, con 3 fasce rifrangenti; costo di utilizzo di ogni cono per un mese, compreso eventuali perdite e/o danneggiamenti	cad	<b>0,58</b>		
F01.031.010.c	altezza del cono pari a 75 cm, con 3 fasce rifrangenti; costo di utilizzo di ogni cono per un mese, compreso eventuali perdite e/o danneggiamenti	cad	<b>1,73</b>		
F01.031.010.d	piazzamento e successiva rimozione di ogni cono, compresi eventuali riposizionamenti a seguito di spostamenti provocati da mezzi in marcia	cad	<b>1,88</b>	79	
F01.031.015	Segnali stradali, per cantieri temporanei, con pittogrammi vari, conformi a quelli indicati nel Codice della strada, di forma quadrata, triangolare e tonda delle dimensioni di lato/diametro 60 cm, in lamiera metallica 10/10 e pellicola retroriflettente di classe 1, dati a nolo completi di cavalletti/sostegni, eventuali pannelli esplicativi rettangolari, compreso il posizionamento, lo spostamento, la rimozione ed ogni altro onere per dare il lavoro finito a regola d'arte:				
F01.031.015.a	per il primo mese lavorativo o frazione di esso	cad	<b>15,56</b>	26	
F01.031.015.b	per ogni mese o frazione di esso successivo al primo	cad	<b>3,54</b>		
	Segnalamento di cantieri temporanei costituito da cartelli conformi alle norme stabilite dal Codice della Strada e dal Regolamento di attuazione, con scotolatura perimetrale di rinforzo e attacchi universali saldati sul retro:				
F01.031.020	cartello triangolare, fondo giallo (in osservanza del Regolamento di attuazione del Codice della strada, fig. II 383 ÷ 390, 404), in lamiera di acciaio spessore 10/10 mm; costo di utilizzo del segnale per un mese:				
F01.031.020.a	lato 60 cm, rifrangenza classe 1	cad	<b>1,02</b>		
F01.031.020.b	lato 90 cm, rifrangenza classe 1	cad	<b>2,01</b>		
F01.031.020.c	lato 120 cm, rifrangenza classe 1	cad	<b>4,59</b>		
F01.031.020.d	lato 60 cm, rifrangenza classe 2	cad	<b>1,84</b>		
F01.031.020.e	lato 90 cm, rifrangenza classe 2	cad	<b>3,81</b>		
F01.031.020.f	lato 120 cm, rifrangenza classe 2	cad	<b>7,76</b>		
F01.031.025	cartello circolare, segnalante divieti o obblighi (in osservanza del Regolamento di attuazione del Codice della strada, fig. II 46 ÷ 75), in lamiera di acciaio spessore 10/10 mm; costo di utilizzo del segnale per un mese:				
F01.031.025.a	lato 60 cm, rifrangenza classe 1	cad	<b>1,80</b>		
F01.031.025.b	lato 90 cm, rifrangenza classe 1	cad	<b>3,60</b>		
F01.031.025.c	lato 60 cm, rifrangenza classe 2	cad	<b>3,53</b>		
F01.031.025.d	lato 90 cm, rifrangenza classe 2	cad	<b>7,40</b>		
F01.031.030	cartello rettangolare, fondo giallo (in osservanza del Regolamento di attuazione del Codice della strada, fig. II 411/a,b,c,d; 412/a,b,c; 413/a,b,c; 414) in lamiera di acciaio spessore 10/10 mm con rifrangenza classe 1; costo di utilizzo del segnale per un mese:				
F01.031.030.a	dimensioni 90 x 135 cm	cad	<b>7,40</b>		
F01.031.030.b	dimensioni 180 x 200 cm	cad	<b>29,92</b>		
F01.031.035	presegnale di cantiere mobile, fondo giallo (in osservanza del Regolamento di attuazione del Codice della strada, fig. II 399/a,b), formato dalla composizione di tre cartelli, in lamiera di acciaio spessore 10/10 mm con rifrangenza classe 1 (segnale lavori, segnale corsie disponibili e un pannello integrativo indicante la distanza del cantiere), tra cui uno con luci gialle lampeggianti di diametro 230 mm; costo di utilizzo della segnalazione completa per un mese:				
F01.031.035.a	dimensioni 90 x 250 cm	cad	<b>15,94</b>		
F01.031.035.b	dimensioni 135 x 180 cm	cad	<b>16,47</b>		
F01.031.040	tabella lavori, fondo giallo (in osservanza del Regolamento di attuazione del Codice della strada, fig. II 382) da apporre in cantieri di durata superiore ai sette giorni di dimensioni 200 x 150 cm, in lamiera di acciaio spessore 10/10 mm a rifrangenza classe 1; costo di utilizzo del segnale per un mese	cad	<b>23,46</b>		
F01.031.045	Segnaletica di preavviso su supporto mobile costituita da cartelli in lamiera di alluminio spessore 25/10 mm e rifrangenza classe 2, conformi alle norme stabilite dal Codice della Strada e dal Regolamento di attuazione, posta su un veicolo da lavoro o su un carrello apposito da pagarsi a parte:				
F01.031.045	segnale di preavviso mobile 360 x 220 cm (in osservanza del Regolamento di attuazione del Codice della strada, fig. II 400), formato dalla composizione di tre cartelli (segnale lavori, segnale corsie disponibili e un pannello integrativo indicante la distanza del cantiere), con 5 luci gialle lampeggianti; costo di utilizzo della segnalazione completa per un mese	cad	<b>113,46</b>		
F01.031.050	segnale di protezione mobile 360 x 220 cm (in osservanza del Regolamento di attuazione del Codice della strada, fig. II 401), costituito da pannello a strisce bianche e rosse contenente segnale di passaggio obbligatorio con freccia orientabile, integrato con 23 luci di colore giallo lampeggianti; costo di utilizzo della segnalazione completa per un mese	cad	<b>137,76</b>		
F01.031.055	segnale di passaggio obbligatorio per veicoli operativi (in osservanza del Regolamento di attuazione del Codice della strada, fig. II 398), con freccia orientabile; costo di utilizzo per un mese:				
F01.031.055.a	dimensioni 90 x 90 cm	cad	<b>7,05</b>		
F01.031.055.b	dimensioni 135 x 135 cm	cad	<b>16,04</b>		

	Delimitazione di cantieri temporanei costituito da cartelli e barriere (strisce bianche e rosse) conformi alle norme stabilite dal Codice della Strada e dal Regolamento di attuazione, in lamiera di acciaio spessore 10/10 mm con scotolatura perimetrale di rinforzo e attacchi universali saldati sul retro:				
F01.031.060	barriera normale di delimitazione per cantieri stradali (in osservanza del Regolamento di attuazione del Codice della strada, fig. II 392), costituita da due cavalletti metallici corredati da una fascia metallica, altezza 200 mm, con strisce alternate oblique, rifrangenti in classe 1; costo di utilizzo della barriera per un mese:				
F01.031.060.a	lunghezza pari a 1200 mm	cad	<b>2,69</b>		
F01.031.060.b	lunghezza pari a 1500 mm	cad	<b>2,99</b>		
F01.031.060.c	lunghezza pari a 1800 mm	cad	<b>3,46</b>		
F01.031.065	barriera direzionale di delimitazione (in osservanza del Regolamento di attuazione del Codice della strada, fig. II 393/a) costituita da due sostegni metallici corredati da una fascia metallica con strisce a punta di freccia, per segnalare deviazioni temporanee comportanti curve strette, cambi di direzione bruschi e contornamento di cantiere; costo di utilizzo della barriera per un mese:				
F01.031.065.a	dimensioni 60 x 240 cm, con strisce rifrangenti in classe 1	cad	<b>11,17</b>		
F01.031.065.b	dimensioni 60 x 240 cm, con strisce rifrangenti in classe 2	cad	<b>21,61</b>		
F01.031.065.c	dimensioni 90 x 360 cm, con strisce rifrangenti in classe 1	cad	<b>27,05</b>		
F01.031.065.d	dimensioni 90 x 360 cm, con strisce rifrangenti in classe 2	cad	<b>53,12</b>		
F01.031.070	allestimento in opera e successiva rimozione di ogni barriera	cad	<b>1,57</b>	79	
F01.031.075	Pannello di delimitazione (in osservanza del Regolamento di attuazione del Codice della strada, fig. II 394) per evidenziare i bordi longitudinali delle zone di lavoro; costo di utilizzo del pannello per un mese:				
F01.031.075.a	dimensioni 20 x 80 cm, rifrangenza di classe 1	cad	<b>1,81</b>		
F01.031.075.b	dimensioni 20 x 80 cm, rifrangenza di classe 2	cad	<b>3,01</b>		
F01.031.080	Delimitatore modulare di curva provvisoria (in osservanza del Regolamento di attuazione del Codice della strada, fig. II 395), con strisce a punta di freccia, per evidenziare il lato esterno delle deviazioni con curve provvisorie di raggio inferiore o uguale a 200 m; costo di utilizzo del cartello per un mese:				
F01.031.080.a	in lamiera di acciaio spessore 10/10 mm, dimensioni 60 x 60 cm, rifrangenza in classe 1	cad	<b>2,05</b>		
F01.031.080.b	in lamiera di acciaio spessore 10/10 mm, dimensioni 60 x 60 cm, rifrangenza in classe 2	cad	<b>3,82</b>		
F01.031.080.c	in lamiera di acciaio spessore 10/10 mm, dimensioni 90 x 90 cm, rifrangenza in classe 1	cad	<b>4,75</b>		
F01.031.080.d	in lamiera di acciaio spessore 10/10 mm, dimensioni 90 x 90 cm, rifrangenza in classe 2	cad	<b>8,85</b>		
	Segnaletica orizzontale temporanea, di colore giallo, per la delimitazione di cantieri e zone di lavoro, a norma dell'art. 35 del Regolamento di attuazione del Codice della strada:				
F01.031.085	verniciatura su superfici stradali bitumate o selciate o in calcestruzzo per formazione di strisce della larghezza di 12 cm, in colore bianco o giallo, con impiego di almeno 100 g/m di vernice rifrangente con perline di vetro premiscelate alla vernice	m	<b>0,97</b>	16	
F01.031.090	verniciatura su superfici stradali bitumate o selciate o in calcestruzzo per segnali, scritte e simboli, di qualsiasi forma, superficie ed entità, al metro quadrato della superficie verniciata misurata vuoto per pieno	m <sup>2</sup>	<b>7,70</b>	13	
F01.031.095	rimozione meccanica di segnaletica orizzontale temporanea mediante attrezzatura abrasiva su qualsiasi tipo di pavimentazione compiuta a regola d'arte, al termine dei lavori, senza lasciare residui permanenti:				
F01.031.095.a	strisce longitudinali rette o curve da 12 cm	m	<b>1,42</b>	70	
F01.031.095.b	strisce longitudinali rette o curve da 15 cm	m	<b>1,54</b>	68	
F01.031.095.c	strisce longitudinali rette o curve da 20 cm	m	<b>1,68</b>	64	
F01.031.095.d	strisce longitudinali rette o curve da 25 cm	m	<b>1,95</b>	63	
F01.031.095.e	passi pedonali, zebraure, ecc.	m <sup>2</sup>	<b>6,94</b>	64	
F01.031.100	Paletto zincato con sistema antirrotazione per il sostegno della segnaletica stradale (cartelli singoli o composti, tabelle, pannelli, delimitatori modulari); costo di utilizzo del palo per un mese:				
F01.031.100.a	diametro del palo pari a 48 mm:				
F01.031.100.a	altezza 2 m	cad	<b>0,46</b>		
F01.031.100.b	altezza 3 m	cad	<b>0,66</b>		
F01.031.100.c	altezza 3,30 m	cad	<b>0,73</b>		
F01.031.100.d	altezza 3,5 m	cad	<b>0,80</b>		
F01.031.100.e	altezza 6 m	cad	<b>1,41</b>		
F01.031.105	diametro del palo pari a 60 mm:				
F01.031.105.a	altezza 2 m	cad	<b>0,51</b>		
F01.031.105.b	altezza 3 m	cad	<b>0,75</b>		
F01.031.105.c	altezza 3,30 m	cad	<b>0,82</b>		
F01.031.105.d	altezza 3,5 m	cad	<b>0,86</b>		
F01.031.105.e	altezza 6 m	cad	<b>1,47</b>		
F01.031.110	Posizionamento in opera di palo, non incluso nel prezzo, mediante effettuazione di scavo e realizzazione di plinto in calcestruzzo confezionato con dosaggio di 300 kg/mc di cemento	mc	<b>180,53</b>	36	
F01.031.115	Base mobile circolare per pali di diametro 48 mm, non inclusi nel prezzo:				
F01.031.115.a	costo di utilizzo del materiale per un mese	cad	<b>0,57</b>		
F01.031.115.b	posizionamento in opera e successiva rimozione	cad	<b>1,03</b>	79	
F01.031.120	Cavalletto in profilato di acciaio zincato per sostegni mobili della segnaletica stradale (cartelli singoli o composti, tabelle, pannelli); costo di utilizzo per un mese:				
F01.031.120	con asta richiudibile, per cartelli (dischi diametro 60 cm/triangolo lato 90 cm)	cad	<b>0,96</b>		



F01.031.125	pesante verniciato a fuoco, con asta richiudibile, per cartelli (dischi diametro 60 cm/triangolo lato 60 cm) più pannello integrativo	cad	1,22	
F01.031.130	con chiusura a libro:			
F01.031.130.a	per cartelli 90 x 120 cm	cad	1,59	
F01.031.130.b	per cartelli 90 x 135 cm	cad	3,30	
F01.031.130.c	per cartelli 120 x 180 cm	cad	4,04	
F01.031.130.d	per cartelli 135 x 200 cm	cad	5,26	
F01.031.135	Sacchetto di appesantimento per stabilizzare supporti mobili (cavalletti, basi per pali, sostegni) in pvc di colore arancio, dimensione 60 x 40 cm:			
F01.031.135.a	riempito con graniglia di pietra, peso 13 kg	cad	0,86	
F01.031.135.b	con tappo ermetico riempibile con acqua o sabbia	cad	0,57	
F01.031.140	Posizionamento in opera di cavalletto per sostegno mobile della segnaletica stradale (non incluso nel prezzo) e successiva rimozione	cad	1,03	79
F01.031.145	Montaggio o smontaggio di cartelli e segnali vari su sostegno tubolare o ad U preesistente con un solo attacco	cad	3,64	79
F01.031.150	Segnalazione luminosa mobile costituita da una coppia di semafori, dotati di carrelli per lo spostamento, completi di lanterne (3 luci 1 via) di diametro 200 ÷ 300 mm e relative centrali elettroniche, funzionanti a batteria collocate in contenitori stagni posizionati alla base dei semafori (compresa nella valutazione); valutazione riferita al sistema completo (coppia di semafori):			
F01.031.150.a	costo di utilizzo del sistema per un mese	cad	49,67	
F01.031.150.b	posizionamento in opera e successiva rimozione	cad	51,55	79
F01.031.155	Impianto di preavviso di semaforo in presenza di cantiere (in osservanza del Regolamento di attuazione del Codice della strada, fig. II 404), costituito da cartello triangolare, avente luce lampeggiante gialla nel disco di centro, collocato su palo sagomato di altezza pari a 2 m, base di appesantimento in gomma e cassetta stagna per l'alloggiamento delle batterie (comprese nella valutazione); valutazione riferita all'impianto completo:			
F01.031.155.a	costo di utilizzo dell'impianto per un mese	cad	18,02	
F01.031.155.b	posizionamento in opera e successiva rimozione	cad	15,68	79
F01.031.160	Dispositivo luminoso, ad integrazione delle segnalazioni ordinarie dei cantieri stradali, nelle ore notturne o in caso di scarsa visibilità, di colore giallo, lampeggiante, o rosso, a luce fissa, con lente in polistirolo antiurto, diametro 200 mm, ruotabile a 360° rispetto alla base, funzionamento a batteria (comprese nella valutazione), fotosensore (disattivabile) per il solo funzionamento notturno:			
F01.031.160.a	dispositivo con lampada alogena, costo di utilizzo per un mese.	cad	7,13	
F01.031.160.b	dispositivo con lampada allo xeno, costo di utilizzo per un mese.	cad	10,82	
F01.031.160.c	montaggio in opera, su pali, barriere,....(non incluse nel prezzo), e successiva rimozione	cad	7,84	79
F01.031.165	Lampeggiatore sincronizzabile, da posizionare in serie per effetto sequenziale, costituito da faro in materiale plastico antiurto, diametro 230 mm, lampada allo xeno, funzionamento a batteria (comprese nella valutazione), dispositivo di sincronizzazione a fotocellula:			
F01.031.165.a	costo di utilizzo per un mese	cad	19,39	
F01.031.165.b	posizionamento in opera e successiva rimozione	cad	10,44	79
F01.031.170	Impianto di segnalazione luminosa, funzionamento di tipo sequenziale o a semplice lampeggio, costituito da centrale elettronica funzionante a 12 V, cavi, fari di diametro 230 mm posti su pannelli di delimitazione rifrangenti in classe I (completi di basi di sostegno), fotosensore (disattivabile) per il solo funzionamento notturno, funzionamento a batteria: valutazione riferita ad impianto secondo il numero dei fari ed il tipo di lampada:			
F01.031.170.a	fari con lampada alogena, costo di utilizzo mensile:			
F01.031.170.a	impianto con 4 fari	cad	59,43	
F01.031.170.b	impianto con 5 fari	cad	63,62	
F01.031.170.c	impianto con 6 fari	cad	66,40	
F01.031.170.d	impianto con 10 fari	cad	76,17	
F01.031.175	fari con lampada allo xeno, costo di utilizzo mensile:			
F01.031.175.a	impianto con 4 fari	cad	65,01	
F01.031.175.b	impianto con 5 fari	cad	69,19	
F01.031.175.c	impianto con 6 fari	cad	73,38	
F01.031.175.d	impianto con 10 fari	cad	87,33	
F01.031.180	Allstimento e rimozione per impianto di segnalazione luminosa, come da articolo precedente, compreso posizionamento, allacci ed ogni altro onere; valutazione riferita ad ogni singolo faro	cad	5,22	79
F01.031.185	Delimitazione provvisoria per la protezione di zone di lavoro in cantieri stradali realizzata mediante barriere prefabbricate tipo New-Jersey, base pari a 62 cm ed altezza pari a 100 cm, realizzate con calcestruzzo di classe Rck ≥ 45 N/mm <sup>2</sup> ed idoneamente armate con barre ad aderenza migliorata del tipo B450 C:			
F01.031.185.a	costo di utilizzo del materiale per un mese	m	1,85	
F01.031.185.b	allestimento in opera e successiva rimozione con l'ausilio di mezzi meccanici	m	27,78	62
F01.031.190	Canalizzazione del traffico e/o separazione di carreggiate, nel caso di cantieri stradali, realizzate mediante barriere in polietilene tipo New-Jersey, dotate di tappi di introduzione ed evacuazione, da riempire con acqua o sabbia per un peso, riferito a elementi di 1 m, di circa 8 kg a vuoto e di circa 100 kg nel caso di zavorra costituita da acqua:			
F01.031.190.a	costo di utilizzo del materiale per un mese	m	1,96	
F01.031.190.b	allestimento in opera, riempimento con acqua o sabbia e successiva rimozione	m	5,23	79

F01.031.193	Segnalazione di lavoro effettuata da moviere con bandierine o palette segnaletiche ed indumenti ad alta visibilità, incluse nel prezzo, con valutazione oraria per tempo di effettivo servizio	h	31,10	79
F01.031.200	Torce a mano antivento in juta paraffinata, lunghezza 80 cm, diametro 3 cm	cad	1,97	
F01.034	<b>SEGNALAZIONE DI LINEE INTERRATE O AEREE</b>			
F01.034.005	Segnalazioni di linee elettriche interrato, con indicazione della profondità della linea, con paletti metallici infissi nel terreno ogni 2 m, nastro bicolore in plastica e cartello indicatore di estremità ogni 20 m di distanza. Costo per l'intera durata dei lavori.	m	4,75	10
F01.034.010	Segnalazione a terra di linea elettrica aerea esterna con paletti metallici piantati nel terreno e bandelle colorate in plastica e cartelli indicanti l'altezza e le caratteristiche alle estremità e ad intervalli non superiori a 20 m.	m	3,94	12
F01.037	<b>PROTEZIONE DA LINEE ELETTRICHE IN TENSIONE</b>			
F01.037.005	Portale in legno provvisorio per individuare la sagoma limite di passaggio dei mezzi meccanici, onde evitare pericolosi avvicinamenti a linee elettriche aeree esterne, costituito da pali in legno da dimensioni orientative 3 m di larghezza per 4 m di altezza per tutta la durata dei lavori.	cad	149,40	41
F01.040	<b>PROTEZIONI VARIE</b>			
F01.040.005	Protezione da contatti pericolosi con ferri di armatura scoperti effettuata tramite inserimento, sul terminale degli stessi, di appositi cappellotti in pvc	cad	0,78	59
F01.040.010	Protezione da contatti pericolosi con ferri di armatura scoperti effettuata tramite posizionamento di tavole di legno dello spessore di 2 ÷ 3 cm, legate alla sommità dei ferri	m	1,97	70
F01.040.015	Protezione da contatti pericolosi con ferri di armatura scoperti effettuata tramite canalina di protezione in PVC di sezione quadrata o circolare, per uno sviluppo complessivo di 20 cm	m	2,93	28
F01.040.020	Piastre metalliche di idonee dimensioni, dello spessore di almeno 20 mm, da posizionare sotto le macchine operatrici per ripartizione carichi. Costo d'uso mensile lavorativo	cad	3,23	20
F01.043	<b>SISTEMI PER LA PROTEZIONE CONTRO LE CADUTE NEL VUOTO</b>			
F01.043.005	Rete di sicurezza, a norma UNI EN 1263, in multibava di polipropilene, maglia 10 x 10 cm, con bordatura in fune di poliammide di diametro pari a 8 mm, sostenuta da cavi metallici ancorati ai pilastri con cravatte metalliche:			
F01.043.005.a	costo di utilizzo del materiale per un mese	mq	1,70	
F01.043.005.b	montaggio e rimozione con l'ausilio di trabattelli (fino ad un'altezza di 3,6 m)	mq	3,40	74
F01.043.005.c	montaggio e rimozione con l'ausilio di trabattelli (fino ad un'altezza di 5,4 m)	mq	4,65	72
F01.043.005.d	montaggio e rimozione, fino a 25 m di altezza, con l'ausilio di sistemi meccanizzati per l'elevazione degli operatori in quota	mq	7,12	61
	Barriera laterale di protezione anticaduta costituita da aste metalliche verticali zincate, montate ad interasse di 180 cm, dotate di tre mensole con blocco a vite per il posizionamento delle traverse e della tavola fermapiede; valutata al metro lineare di barriera; previa verifica dell'integrabilità dei componenti secondo l'uso ed il caso di impiego previsti ed all'affidabilità del supporto di ancoraggio:			
F01.043.010	aste con sistema di ancoraggio al supporto costituito da blocco a morsa con regolazione dello spessore, incluso traverse, spessore minimo 2,5 cm, e tavola fermapiede in legno:			
F01.043.010.a	per solai e solette piane o a profilo inclinato (scale) di spessore 40 ÷ 60 cm, con aste di altezza utile pari a 100 ÷ 120 cm; costo di utilizzo della barriera per un mese	m	1,40	
F01.043.010.b	per profili verticali in calcestruzzo o murature (cordoli, cordonati, gronde in c.a. con sponda rialzata, pannelli prefabbricati) di spessore minimo pari a 10 cm, con aste di altezza utile pari a 100 ÷ 120 cm; costo di utilizzo della barriera per un mese	m	1,49	
F01.043.010.c	per solai e solette inclinate (coperture,..) fino a un massimo di 45°, di spessore fino a 30 cm, con aste di altezza utile pari a 120 cm dotate di sistema di regolazione dell'angolo di inclinazione sulla verticale; costo di utilizzo della barriera per un mese	m	2,98	
F01.043.010.d	montaggio e smontaggio della barriera compreso ogni onere o magistero necessario alla realizzazione dell'opera a regola d'arte con l'esclusione delle attrezzature e/o impianti eventualmente necessari per raggiungere la quota di imposta della barriera	m	2,29	79
F01.043.015	aste con sistema di ancoraggio al supporto costituito da piastra metallica fissata con tasselli ad espansione aventi resistenza all'estrazione pari ad almeno 5 kN, incluso traverse, spessore minimo 2,5 cm e tavola fermapiede in legno:			
F01.043.015.a	per solai e solette piane dello spessore minimo pari a 4 cm, con aste di altezza utile pari a 100 cm; costo di utilizzo della barriera per un mese	m	1,20	
F01.043.015.b	per solai e solette inclinate dello spessore minimo pari a 4 cm, con aste di altezza utile pari a 120 cm; costo di utilizzo della barriera per un mese	m	1,87	
F01.043.015.c	montaggio e smontaggio della barriera compreso perforazione del supporto ed ogni altro onere o magistero con l'esclusione delle attrezzature e/o impianti eventualmente necessari per raggiungere la quota di imposta della barriera	m	10,16	79

	Sistema di protezione anticaduta realizzato con ancoraggi fissi in acciaio, a norma UNI EN 795, da fissare su supporto resistente (porzione di opera realizzata,...); per l'ancoraggio delle funi di trattenuta per cinture di sicurezza; previa verifica dell'integrabilità dei componenti secondo l'uso ed il caso di impiego previsti ed all'affidabilità del supporto di ancoraggio:				
F01.043.020	dispositivi per supporti piani costituiti da un unico componente, con piastra forata, per l'inserimento dei tasselli di ancoraggio, ed asta di raccordo con anello sulla sommità per l'aggancio dei connettori:				
F01.043.020.a	dispositivo da fissare su superfici orizzontali piane, con piastra di base forata e asta di raccordo di altezza pari a 750 mm; costo di utilizzo del dispositivo per un mese	cad	<b>3,33</b>		
F01.043.020.b	dispositivo da fissare su superfici verticali piane, con piastra al piede forata e asta di raccordo di altezza pari a 1000 mm; costo di utilizzo del dispositivo per un mese	cad	<b>2,78</b>		
F01.043.020.c	montaggio e smontaggio del dispositivo compreso perforazione del supporto ed ogni altro onere o magistero con l'esclusione delle attrezzature e/o impianti eventualmente necessari per raggiungere la quota di imposta della barriera	cad	<b>28,28</b>	79	
F01.043.025	ancoraggio delle funi di trattenuta per cinture di sicurezza realizzato mediante inserimento, a perdere, di tasselli chimici ed agganci metallici. Compresa fornitura dei materiali, perforazione del supporto, posa ed ogni altro onere o magistero con l'esclusione delle attrezzature e/o impianti eventualmente necessari per raggiungere la quota di imposta della barriera	cad	<b>28,28</b>	47	
F01.043.030	Parapetto in metallo costituito da corrimano, collocato all'altezza di 1 m dal piano di calpestio, corrente intermedio e tavola fermapièdi alta 40 cm aderente al piano di camminamento e montanti ogni 50 cm :				
F01.043.030.a	per il primo mese lavorativo	m	<b>12,53</b>	41	
F01.043.030.b	ogni mese lavorativo successivo	m	<b>1,11</b>		
F01.043.035	Parapetto in legno composto da corrimano, collocato all'altezza di 1 m dal piano di calpestio, corrente intermedio e tavola fermapièdi alta 40 cm aderente al piano di camminamento e montanti ogni 50 cm:				
F01.043.035.a	per il primo mese lavorativo	m	<b>14,04</b>	38	
F01.043.035.b	ogni mese lavorativo successivo al primo				
F01.043.040	Dispositivi e attrezzature per lavorazioni relative ai pozzi drenanti (prezzo a pozzo per tutta la durata dei lavori):	m	<b>1,11</b>		
F01.043.040.a	chiusura provvisoria di pozzi ispezionabili mediante la posa temporanea del chiusino definitivo, nel prezzo è compreso l'onere per la rimozione e il riposizionamento in funzione della realizzazione di tutte le opere accessorie	cad	<b>27,07</b>	18	
F01.043.040.b	chiusura provvisoria di pozzi ispezionabili mediante la posa temporanea di coperchio in lamiera metallica di adeguato spessore, adeguatamente fissato al lamierino del pozzo ispezionabile	cad	<b>12,93</b>	20	
F01.043.040.c	brache di sollevamento lamierini in fibre sintetiche	cad	<b>2,53</b>		
F01.043.040.d	parapetto metallico su base piana per pozzi tale da non consentire la caduta anche di oggetti all'interno del pozzo	cad	<b>11,62</b>		
F01.043.040.e	sistema anticaduta e imbracatura	cad	<b>3,23</b>		
F01.043.040.f	aeratore	cad	<b>8,69</b>		
F01.043.040.g	sistema interfono (2 ricetrasmittenti)	cad	<b>2,73</b>		
F01.043.045	Barriera paramassi per piccoli elementi rocciosi, costituita da montanti in tubo d'acciaio di caratteristiche indicate nel c.s.a., diametro 80 mm, spessore 5,5 mm, lunghezza 3 m , completa di passacavi in acciaio e dadi di fissaggio tipo diwidag diametro 26,6 mm, ancoraggio di base costituito da barra diwidag diametro 26,5 mm di lunghezza min. 2 m , funi di intercettazione diametro 12 AM zincate in numero di 7, ancoraggi di monte e laterali in fune diametro 16 AM zincata redanciati, morsetti zincati a U per funi da 12-16 mm rete paramassi doppia torsione zincata, conforme alle "Linee guida per la redazione di Capitolati per l'impiego di rete metallica a doppia torsione" della Presidenza del Consiglio Superiore dei LL.PP., maglia zincata esagonale 8x10, filo diametro 3 mm, sovrapposta rete paraschegge per elementi minori, accessori. Il prezzo comprende fornitura a nolo degli elementi, perforazione e iniezione ancoraggi, rimozione a lavori ultimati compreso il taglio a livello della parte sporgente dal terreno degli ancoraggi:				
F01.043.045.a	per i primi 30 giorni lavorativi successivi al completamento del montaggio	mq	<b>88,59</b>	38	
F01.043.045.b	ogni 30 giorni lavorativi aggiuntivi	mq	<b>5,35</b>	20	
F01.046	<b>PUNTELLATURA DI STRUTTURE</b>				

F01.046.005	Puntellatura di strutture in travi e tavolame di abete, integrazione delle opere provvisionali metalliche e quanto altro necessario alle necessità del mantenimento della sicurezza in cantiere, compreso approvvigionamento, montaggio, smontaggio e ritiro del materiale a fine lavori per riutilizzo successivo, valutata al mc di legname utilizzato	mc	<b>332,61</b>	71
F01.046.010	Speroni di contenimento di strutture pericolanti realizzati mediante sistema tubo-giunto con un utilizzo stimato di 11 giunti per mq di superficie da contrastare e di 1,1 m di tubo per giunto. Valutazione riferita al singolo giunto con noleggio del materiale:			
F01.046.010.a	noleggio del materiale per un mese	cad	<b>0,43</b>	
F01.046.010.b	montaggio della struttura compreso trasporto di approvvigionamento e avvicinamento dei materiali	cad	<b>5,59</b>	77
F01.046.010.c	smontaggio a fine lavoro, carico e trasporto di allontanamento dal cantiere	cad	<b>2,29</b>	76
F01.046.015	Puntello metallico regolabile articolato alle estremità, con altezza fino a 3,6 m dal piano di appoggio, e sovrastante prima orditura costituita da morali di abete, per il sostegno provvisorio di pannelli prefabbricati o strutture metalliche:			
F01.046.015.a	costo di utilizzo dell'attrezzatura per un mese	cad	<b>1,01</b>	
F01.046.015.b	per ogni montaggio e smontaggio dell'attrezzatura	cad	<b>5,73</b>	79
F01.046.020	Sistema di puntellatura per solette piene in calcestruzzo, anche a grande altezza, tramite torri in acciaio in moduli accoppiabili in senso verticale, dimensione in pianta pari a 1,57 m x 1,57 m con altezza di ogni modulo pari a circa 3 m, costituite da telai, con portata di 4000 kg per ciascun montante, collegati da barre di collegamento, complete di prolunghe, vitoni, pezzi speciali, e travi di prima orditura in acciaio $\Omega$ di prima orditura; valutazione riferita al mq di soletta sorretta, per un'altezza del modulo di torre pari a 3 m circa:			
F01.046.020.a	costo di utilizzo dell'attrezzatura per un mese	mq	<b>3,12</b>	
F01.046.020.b	per ogni armo e disarmo dell'attrezzatura	mq	<b>17,78</b>	60
F01.046.025	Sistema di puntellatura per solette piene in calcestruzzo, anche a grande altezza, costituite da torri in alluminio in moduli, di altezza pari a 3 m circa, accoppiabili in senso verticale e con possibilità di traslazione sul piano di appoggio, costituite da telai collegati da crociere di irrigidimento e complete di prolunghe, vitoni, pezzi speciali, e travi di prima orditura in alluminio con listello di legno incastonato; valutazione riferita al mq di soletta sorretta, per un'altezza del modulo di torre pari a 3 m circa, secondo le seguenti dimensioni in pianta e relativi spessori di soletta sostenibili:			
F01.046.025.a	moduli da 2,4 m x 1,2 m con spessori sostenibili della soletta fino a 26 cm:			
F01.046.025.a	costo di utilizzo dell'attrezzatura per un mese	mq	<b>2,26</b>	
F01.046.025.b	per ogni armo e disarmo dell'attrezzatura	mq	<b>10,15</b>	60
F01.046.030	moduli da 1,8 m x 1,2 m con spessori sostenibili della soletta da 28 cm a 48 cm:			
F01.046.030.a	costo di utilizzo dell'attrezzatura per un mese	mq	<b>2,88</b>	
F01.046.030.b	per ogni armo e disarmo dell'attrezzatura	mq	<b>13,54</b>	60
F01.046.035	moduli da 1,2 m x 1,2 m con spessori sostenibili della soletta da 50 cm a 65 cm:			
F01.046.035.a	costo di utilizzo dell'attrezzatura per un mese	mq	<b>4,12</b>	
F01.046.035.b	per ogni armo e disarmo dell'attrezzatura	mq	<b>20,28</b>	60
F01.049	<b>PONTEGGI A SISTEMA TUBO-GIUNTO</b>			
F01.049.005	Ponteggi con sistema tubo-giunto realizzati in tubolari metallici, per ponteggi con altezza fino a 20 m, prodotti da azienda in possesso di autorizzazione ministeriale ed eseguiti con l'impiego di tubi diametro 48 mm e spessore pari a 3,25 mm, in acciaio zincato o verniciato, e giunti realizzati in acciaio spessore minimo 4,75 mm, con adeguata protezione contro la corrosione, compresi i pezzi speciali, doppio parapetto, protezioni usuali eseguite secondo le norme di sicurezza vigenti in materia, mantovane, ancoraggi ed ogni altro onere e magistero occorrente per dare l'opera finita a perfetta regola d'arte con esclusione dei piani di lavoro da contabilizzarsi a parte e degli oneri di progettazione qualora necessaria. Valutati al giunto secondo le seguenti tipologie di ponteggio ed i relativi aspetti operativi:			
F01.049.005	realizzazioni di limitata difficoltà con un utilizzo di 1,8 giunti/mq e di 1,8 m di tubo per giunto:			
F01.049.005.a	montaggio comprensivo di trasporto, approvvigionamento, scarico, avvicinamento e tiro in alto dei materiali, per i primi 30 giorni	cad	<b>5,77</b>	68
F01.049.005.b	noleggio per ogni mese o frazione di mese successivo (non inferiore a 25 giorni) alla funzionalità operativa, comprendente la manutenzione ordinaria e quanto altro occorrente per il mantenimento della sicurezza delle opere finite	cad	<b>0,78</b>	
F01.049.010	realizzazioni di media difficoltà con un utilizzo di 2,2 giunti/mq e di 1,5 m di tubo per giunto:			
F01.049.010.a	montaggio comprensivo di trasporto, approvvigionamento, scarico, avvicinamento e tiro in alto dei materiali, per i primi 30 giorni	cad	<b>5,67</b>	70
F01.049.010.b	noleggio per ogni mese o frazione di mese successivo (non inferiore a 25 giorni) alla funzionalità operativa, comprendente la manutenzione ordinaria e quanto altro occorrente per il mantenimento della sicurezza delle opere finite	cad	<b>0,69</b>	
F01.049.015	realizzazioni di elevata difficoltà con un utilizzo di 3,5 giunti/mq e di 1,1 m di tubo per giunto:			
F01.049.015.a	montaggio comprensivo di trasporto, approvvigionamento, scarico, avvicinamento e tiro in alto dei materiali, per i primi 30 giorni	cad	<b>5,52</b>	71
F01.049.015.b	noleggio per ogni mese o frazione di mese successivo (non inferiore a 25 giorni) alla funzionalità operativa, comprendente la manutenzione ordinaria e quanto altro occorrente per il mantenimento della sicurezza delle opere finite	cad	<b>0,54</b>	

F01.049.020	Smontaggio di ponteggio a fine lavoro compreso calo in basso, accantonamento provvisorio, carico e trasporto di allontanamento dal cantiere, valutata al giunto per qualsiasi tipologia di ponteggio	cad	2,00	79
F01.049.025	Sovrapprezzo alla realizzazione di ponteggi in tubolari metallici (sistema tubo-giunto) per esecuzione oltre i 20 m dal piano di campagna o comunque fuori dai parametri stabiliti dal libretto dell'Autorizzazione rilasciata dal Ministero del Lavoro, per ponteggi di servizio o simili, sia semplici che complessi, incluso il progetto esecutivo e la relazione tecnica, valutato al giunto:			
F01.049.025.a	da 20 m a 30 m	cad	1,00	79
F01.049.025.b	da 30 m a 40 m	cad	2,49	79
F01.049.025.c	da 40 m a 50 m	cad	4,98	79
F01.052	<b>PONTEGGI A TELAIO</b>			
F01.052.005	Ponteggi con sistema a telaio realizzati in tubolari metallici, con altezze anche oltre i 20 m, prodotti da azienda in possesso di autorizzazione ministeriale ed eseguiti con l'impiego di tubi di diametro 48 mm e spessore pari a 2,9 mm, in acciaio zincato o verniciato, compresi progetto e relazione tecnica (quando necessari), doppio parapetto, protezioni usuali eseguite secondo le norme di sicurezza vigenti in materia, mantovane, ancoraggi ed ogni altro onere e magistero per dare l'opera finita a perfetta regola d'arte con esclusione dei piani di lavoro, delle partenze realizzate con pezzi speciali, dei castelletti di accesso al ponteggio o ai montacarichi e dei raddoppi necessari al superamento di balconi, aggetti, cornicioni e sviluppi angolari di facciata, da contabilizzarsi a parte. Valutati a mq di proiezione verticale di facciata:			
F01.052.005.a	montaggio comprensivo di trasporto, approvvigionamento, scarico avvicinamento e tiro in alto dei materiali, per i primi 30 giorni	mq	15,31	65
F01.052.005.b	noleggio per ogni mese o frazione di mese successivo (non inferiore a 25 giorni) alla funzionalità operativa, comprendente la manutenzione ordinaria e quanto altro occorrente per il mantenimento della sicurezza delle opere finite	mq	3,07	20
F01.052.005.c	smontaggio a fine lavoro compreso calo in basso, accantonamento provvisorio, carico e trasporto di allontanamento dal cantiere	mq	6,14	78
F01.052.020	Ponteggi multidirezionali con sistema ad elementi tubolari zincati a caldo con collegamenti ortogonali a otto vie ad incastro rapido e campate da 1 m, 1,8 m, 2,5 m con altezze anche oltre i 20 m, prodotto da azienda in possesso di autorizzazione ministeriale ed eseguito con l'impiego di tubi di diametro di 48 mm e spessore pari a 3,25 mm, in acciaio zincato o verniciato aventi piatti ottagonali ad intervalli di 50 cm, provvisti di 8 cave predisposte per l'innesto rapido di appositi morsetti saldati a traverse correnti e parapetti compresi progetto e relazione tecnica (quando necessari), doppio parapetto, protezioni usuali eseguite secondo le norme di sicurezza vigenti in materia, mantovane, ancoraggi ed ogni altro onere e magistero per dare l'opera finita a perfetta regola d'arte con esclusione dei piani di lavoro, delle partenze realizzate con pezzi speciali, dei castelletti di accesso al ponteggio o ai montacarichi e dei raddoppi necessari al superamento di balconi, aggetti, cornicioni e sviluppi angolari di facciata, da contabilizzarsi a parte, valutati a mq di proiezione verticale di facciata:			
F01.052.020.a	montaggio comprensivo di trasporto, approvvigionamento, scarico avvicinamento e tiro in alto dei materiali, per i primi 30 giorni	mq	9,57	68
F01.052.020.b	noleggio per ogni mese o frazione di mese successivo (non inferiore a 25 giorni) alla funzionalità operativa, comprendente la manutenzione ordinaria e quanto altro occorrente per il mantenimento della sicurezza delle opere finite	mq	1,34	
F01.052.020.c	smontaggio a fine lavoro compreso calo in basso, accantonamento provvisorio, carico e trasporto di allontanamento dal cantiere	mq	3,29	79
F01.052.025	Mensola con partenze sospese ed attacco diretto su muratura per ponteggi prefabbricati e non, fissata mediante attacco passante o con tasselli e piastre, composta da moduli aventi oggetto pari a 1,00 m, interasse pari a 1,80m ed altezza 1,20 m, da valutarsi al mq, con altezza 1,20 per la lunghezza della porzione di facciata interessata:			
F01.052.025.a	per i primi 30 giorni, compreso ogni onere e magistero di approvvigionamento, montaggio, manutenzione, smontaggio e ritiro dal cantiere a fine lavori	mq	132,26	75
F01.052.025.b	per ogni mese o frazione di mese successivo (non inferiore a 25 giorni)	mq	7,17	
F01.055	<b>PIANI DI LAVORO PER PONTEGGI</b>			
F01.055.005	Noleggio di piano di lavoro per ponteggi costituito da tavole metalliche prefabbricate in acciaio zincato, spessore 10/10 mm, od in legno di abete, spessore 50 mm, tavola fermapiEDE e scale di collegamento, valutato a mq di superficie del piano di lavoro (proiezione orizzontale):			
F01.055.005.a	per i primi 30 giorni, compreso ogni onere e magistero di approvvigionamento, montaggio, manutenzione, smontaggio e ritiro dal cantiere a fine lavori	mq	4,89	54
F01.055.005.b	per ogni mese o frazione di mese successivo (non inferiore a 25 giorni)	mq	2,02	
F01.055.010	Noleggio di piano di lavoro per ponteggi costituito da tavole metalliche prefabbricate in acciaio zincato, spessore 10/10 mm, od in legno di abete, spessore 50 mm, tavola fermapiEDE e scale di collegamento, valutato a mq di facciata (proiezione verticale):			
F01.055.010.a	per i primi 30 giorni, compreso ogni onere e magistero di approvvigionamento, montaggio, manutenzione, smontaggio e ritiro dal cantiere a fine lavori	mq	2,44	54
F01.055.010.b	per ogni mese o frazione di mese successivo (non inferiore a 25 giorni)	mq	1,00	
F01.058	<b>SCALE PER PONTEGGI</b>			

F01.058.005	Noleggio di scale da cantiere per ponteggi, composte da elementi tubolari zincati a caldo con incastro rapido su collegamenti ortogonali a quattro vie, rampe, gradini, pianerottoli, tavole fermapiède e parapetti; per una larghezza utile di ogni rampa pari a 66 cm, una dimensione totale della scala in proiezione orizzontale pari a 460 cm x 180 cm ed una altezza raggiungibile di 80 m con ancoraggi ogni 6 m di altezza; per ogni mese di noleggio su una permanenza dell'attrezzatura pari ad un anno circa:				
F01.058.005.a	per i primi 30 giorni, compreso ogni onere e magistero di approvvigionamento, montaggio, manutenzione, smontaggio e ritiro dal cantiere a fine lavori	m	104,33	51	
F01.058.005.b	per ogni mese o frazione di mese successivo (non inferiore a 25 giorni)	m	36,92		
F01.061	<b>PROTEZIONI PER PONTEGGI</b>				
F01.061.005	Linea di ancoraggio flessibile orizzontale per ponteggi per l'eliminazione del rischio di caduta dall'alto durante le fasi di montaggio, smontaggio e trasformazione dei ponteggi, posizionata a circa 85 cm di altezza dal piano di calpestio del ponteggio, per proteggere fino a due operatori (non nella stessa campata) dal rischio di caduta dall'alto, in assenza momentanea di regolare parapetto, comprendente palo iniziale, palo intermedio, palo finale, fune di 25 m, avvolgitore per fune e n. 2 cordini con assorbitori di energia, conforme alla direttiva CEE 89/686:				
F01.061.005.a	noleggio kit base per montaggio e smontaggio di ponteggio di lunghezza 14,4 m	cad	75,86		
F01.061.005.b	noleggio kit base per montaggio e smontaggio di ponteggio di lunghezza 21,6 m	cad	91,92		
F01.061.010	Rete in fibra sintetica rinforzata, per la protezione delle impalcature edili in vista, compreso lo smontaggio a fine lavori	mq	2,79	70	
F01.064	<b>TRABATELLI</b>				
F01.064.005	Trabattello mobile prefabbricato in tubolare di lega, completo di piani di lavoro, botole e scale di accesso ai piani, protezioni e quanto altro previsto dalle norme vigenti, compresi gli oneri di montaggio, smontaggio e ritiro a fine lavori, valutato per ogni mese di utilizzo:				
F01.064.005.a	per altezze fino a 3,6 m	cad	65,13	54	
F01.064.005.b	per altezze fino a 3,6 m, per ogni periodo ulteriore di 10 giorni lavorativi di utilizzo	cad	7,02		
F01.064.005.c	per altezze da 3,6 m fino a 5,4 m	cad	107,64	48	
F01.064.005.d	per altezze da 3,6 m fino a 5,4 m, per ogni periodo ulteriore di 10 giorni lavorativi di utilizzo	cad	13,85		
F01.064.005.e	per altezze da 5,4 m fino a 12 m	cad	283,29	55	
F01.064.005.f	per altezze da 5,4 m fino a 12 m, per ogni periodo ulteriore di 10 giorni lavorativi di utilizzo	cad	29,46		
F01.067	<b>DISPOSITIVI PER LA PROTEZIONE DEL CAPO</b>				
F01.067.005	Elmetto in polietilene con bardatura tessile a 6 cardini, fascia di sudore in pelle sintetica, visiera e bordo gocciolatoio, peso pari a 350 g; costo di utilizzo mensile:				
F01.067.005.a	senza fori di ventilazione	cad	0,67		
F01.067.005.b	con fori di ventilazione laterali richiudibili	cad	0,97		
F01.067.010	Elmetto in policarbonato con fori di ventilazione laterali richiudibili con bardatura tessile a 6 cardini, fascia di sudore in pelle sintetica, visiera e bordo gocciolatoio, peso pari a 515 g; costo di utilizzo mensile	cad	2,28		
F01.067.015	Sottogola in pelle sintetica a due punti di aggancio, regolazione della taglia; costo di utilizzo mensile	cad	0,25		
F01.067.020	Sottogola in tessuto a quattro punti di aggancio completo di sottomonto, regolazione della taglia e chiusura ad aggancio rapido; costo di utilizzo mensile	cad	1,29		
F01.070	<b>DISPOSITIVI PER LA PROTEZIONE DEL VOLTO</b>				
F01.070.005	Visiera in acetato, telaio in poliammide con regolazione della larghezza, posizionamento micrometrico della visiera, resistente agli urti e all'abrasione con dimensioni dello schermo pari a 410 x 195 mm, spessore 1,0 mm; costo di utilizzo mensile:				
F01.070.005.a	con fasciatesta regolabile	cad	3,15		
F01.070.005.b	con calotta antiurto	cad	4,21		
F01.070.010	Visiera in acetato antiappannante, telaio in poliammide con regolazione della larghezza, posizionamento micrometrico della visiera, resistente agli urti e all'abrasione con dimensioni dello schermo pari a 540 x 195 mm, spessore 1,0 mm; costo di utilizzo mensile:				
F01.070.010.a	con fasciatesta regolabile	cad	3,91		
F01.070.010.b	con calotta antiurto	cad	5,10		
F01.070.015	Visiera in acetato, telaio in poliammide applicabile ad elmetti con gocciolatoio diritto, resistente agli urti e all'abrasione con dimensioni dello schermo pari a 540 x 195 mm, spessore 1,0 mm; costo di utilizzo mensile:				
F01.070.015.a	visiera normale	cad	2,91		
F01.070.015.b	visiera antiappannante	cad	3,34		
F01.070.015.c	dielettrica	cad	4,33		
F01.070.020	Visiera in policarbonato, telaio in poliammide, per elmetto provvisto di attacco per cuffie, resistente agli urti e all'abrasione con dimensioni dello schermo pari a 540 x 195 mm, spessore 1,0 mm; costo di utilizzo mensile	cad	1,94		
F01.073	<b>DISPOSITIVI PER LA PROTEZIONE DEGLI OCCHI</b>				
F01.073.005	Occhiale di protezione a stanghette, monolente in policarbonato con protezioni laterali e sopraccigliari, montatura in policarbonato, stanghette regolabili in lunghezza, lenti antiurto e antigraffio trattate UV. Adatto per visitatori; costo di utilizzo mensile	cad	0,47		

F01.073.010	Occhiale di protezione a stanghette, monolente in policarbonato con protezioni laterali e sopraccigliari, montatura in poliammide, stanghette regolabili in lunghezza, lenti antiurto e antigraffio trattate UV. Adatto per lavori di montaggio e meccanici; costo di utilizzo mensile	cad	1,62		
F01.073.015	Occhiale di protezione a stanghette, monolente in policarbonato con protezioni laterali e sopraccigliari, montatura in poliammide, stanghette regolabili in inclinazione e lunghezza, lenti antiurto e antigraffio trattate HC-AF. Adatto per lavori di montaggio e meccanici; costo di utilizzo mensile	cad	2,57		
F01.073.020	Occhiale di protezione a stanghette con frontalino ribaltabile, a due lenti in policarbonato e vetro con protezioni laterali e sopraccigliari, montatura in poliammide, stanghette regolabili in lunghezza, lenti antiurto e antigraffio trattate UV nella parte fissa e classe di protezione 6 nella parte ribaltabile. Adatto per lavori di saldatura; costo di utilizzo mensile	cad	3,38		
F01.073.025	Occhiale di protezione a mascherina, monolente in acetato antiappannante con telaio in pvc con sistema di ventilazione, lenti antiurto e antigraffio. Adatto per lavori a contatto con soluzioni chimiche; costo di utilizzo mensile	cad	1,73		
F01.073.030	Occhiale di protezione a mascherina, monolente in policarbonato con telaio in pvc con sistema di ventilazione, lenti antiurto e antigraffio, adatto per lavori; costo di utilizzo mensile:				
F01.073.030.a	meccanici in ambienti polverosi	cad	2,04		
F01.073.030.b	di saldatura	cad	2,51		
F01.076	<b>DISPOSITIVI PER LA PROTEZIONE DELL'UDITO</b>				
F01.076.005	Cuffia antirumore con bardatura temporale, peso 140 g, idonea per ambienti con moderata rumorosità, conforme alla norma EN 352.1, con riduzione semplificata del rumore (SRN) pari a 24 dB; costo di utilizzo mensile	cad	1,04		
F01.076.010	Cuffia antirumore con bardatura temporale, peso 180 g, idonea per ambienti con moderata rumorosità, conforme alla norma EN 352.1, con riduzione semplificata del rumore (SRN) pari a 27 dB; costo di utilizzo mensile	cad	1,41		
F01.076.015	Cuffia antirumore con bardatura temporale, peso 210 g, idonea per ambienti rumorosi, conforme alla norma EN 352.1, con riduzione semplificata del rumore (SRN) pari a 31 dB; costo di utilizzo mensile	cad	1,86		
F01.076.020	Cuffia antirumore con bardatura temporale, peso 285 g, idonea per ambienti particolarmente rumorosi, conforme alla norma EN 352.1, con riduzione semplificata del rumore (SRN) pari a 35 dB; costo di utilizzo mensile	cad	2,22		
F01.076.025	Inseri auricolari monouso in resina poliuretanic, conforme alla norma EN 352.2, con riduzione semplificata del rumore (SRN) pari a 34 dB:				
F01.076.025.a	inserti senza cordicella, valutati a coppia	cad	0,14		
F01.076.025.b	inserti con cordicella, valutati a coppia	cad	0,37		
F01.076.030	Inseri auricolari dotati di archetto con tappi costituiti da materiale ipoallergico e lavabile, confezionati a norma UNI-EN 352.2 con riduzione semplificata del rumore (SNR) pari a 22 dB	cad	4,14		
F01.076.035	Inseri auricolari dotati di archetto e cordino per il collo con tappi costituiti da materiale ipoallergico e lavabile, confezionati a norma UNI-EN 352.2 con riduzione semplificata del rumore (SNR) pari a 23 dB	cad	6,79		
F01.079	<b>DISPOSITIVI PER LA PROTEZIONE DELLE VIE RESPIRATORIE</b>				
F01.079.005	Maschera panoramica, a norma UNI EN 136, bardatura elastica in gomma a cinque tiranti con fibbie, schermo in policarbonato resistente agli urti e agli acidi (campo visivo oltre il 70%), raccordo di inspirazione filettato EN 148/1. Dispositivo fonico e con due gruppi valvolari di espirazione dotati di precamere compensatrici, peso circa 580 g; costo di utilizzo mensile:				
F01.079.005.a	in gomma sintetica	cad	2,86		
F01.079.005.b	in gomma siliconica	cad	3,28		
F01.079.010	Maschera panoramica per sovrappressione, a norma UNI EN 136, bardatura elastica in gomma a cinque tiranti con fibbie, schermo in policarbonato resistente agli urti e agli acidi (campo visivo oltre il 70%), raccordo di inspirazione filettato EN 148/3. Dispositivo fonico e con due gruppi valvolari di espirazione dotati di precamere compensatrici, peso circa 580 g; costo di utilizzo mensile:				
F01.079.010.a	in gomma sintetica	cad	4,14		
F01.079.010.b	in gomma siliconica	cad	4,45		
F01.079.015	Maschera panoramica, a norma UNI EN 136, bardatura elastica in gomma a cinque tiranti con fibbie, schermo in policarbonato resistente agli urti e agli acidi (campo visivo oltre il 85%), raccordo di inspirazione filettato EN 148/1. Dispositivo fonico e con due gruppi valvolari di espirazione dotati di precamere compensatrici, peso circa 650 g; costo di utilizzo mensile:				
F01.079.015.a	in gomma policloroprenica	cad	3,49		
F01.079.015.b	in gomma siliconica	cad	4,25		
F01.079.020	Maschera panoramica per sovrappressione, a norma UNI EN 136, bardatura elastica in gomma a cinque tiranti con fibbie, schermo in policarbonato resistente agli urti e agli acidi (campo visivo oltre il 85%), raccordo di inspirazione filettato EN 148/3. Dispositivo fonico e con due gruppi valvolari di espirazione dotati di precamere compensatrici, chiave di manutenzione, peso circa 650 g; costo di utilizzo mensile:				
F01.079.020.a	in gomma policloroprenica	cad	4,19		
F01.079.020.b	in gomma siliconica	cad	4,98		

F01.079.025	Semimaschera a norma UNI EN 140, in gomma policloroprenica, dotata di raccordi filettati per due filtri in resina sintetica, gruppo valvolare di espirazione dotato di precamera compensatrice, bardatura a due tiranti, peso 145 g; costo di utilizzo mensile	cad	<b>0,44</b>		
F01.079.030	Semimaschera a norma UNI EN 140, dotata di raccordo filettato per filtri con attacco a norma UNI EN 148, gruppo valvolare di espirazione dotato di precamera compensatrice, bardatura a due tiranti, peso 195 g; costo di utilizzo mensile:				
F01.079.030.a	in gomma policloroprenica	cad	<b>0,76</b>		
F01.079.030.b	in gomma siliconica	cad	<b>0,91</b>		
F01.079.033	Respiratore (mascherina facciale) per la protezione contro polveri sottili, adattabile al volto con stringinaso, con doppi elastici laterali, conforme alla norma UNI EN 149: senza valvola:				
F01.079.033.a	classificazione FFP1 NR D	cad	<b>1,60</b>		
F01.079.033.b	classificazione FFP2 NR D	cad	<b>2,90</b>		
F01.079.036	con valvola per facilitare l'espulsione dell'aria e calore accumulato:				
F01.079.036.a	classificazione FFP1 NR D	cad	<b>3,58</b>		
F01.079.036.b	classificazione FFP2 NR D	cad	<b>6,13</b>		
F01.079.036.c	classificazione FFP3 NR D	cad	<b>6,01</b>		
F01.079.039	Respiratore (mascherina facciale) a tre lembi, adattabile al volto con trapuntatura e stringinaso sul lembo superiore per la riduzione dell'appannamento degli occhiali, con doppi elastici laterali, conforme alla norma UNI EN 149: senza valvola:				
F01.079.039.a	classificazione FFP1 NR D	cad	<b>2,58</b>		
F01.079.039.b	classificazione FFP2 NR D	cad	<b>4,60</b>		
F01.079.042	con valvola per facilitare l'espulsione dell'aria e calore accumulato:				
F01.079.042.a	classificazione FFP1 NR D	cad	<b>4,47</b>		
F01.079.042.b	classificazione FFP2 NR D	cad	<b>6,65</b>		
F01.079.042.c	classificazione FFP3 NR D	cad	<b>13,93</b>		
F01.079.046	Respiratore (mascherina facciale) per la protezione FFP2 contro polveri, nebbie e fumi metallici (scintille da saldature), con strati filtranti ai carboni attivi ed una conchiglia esterna ritardante di fiamma e valvola per migliorare il comfort di respirazione, adattabile al volto con stringinaso, con doppi elastici laterali regolabili, conforme alla norma UNI EN 149	cad	<b>15,20</b>		
F01.079.049	Respiratore (mascherina facciale) per la protezione FFP1 con strato filtrante a conchiglia ai carboni attivi e valvola per migliorare il comfort di respirazione, adatto per smaltimento rifiuti, produzione batterie e verniciature, adattabile al volto con stringinaso, con doppi elastici laterali, conforme alla norma UNI EN 149	cad	<b>8,43</b>		
F01.079.052	Respiratore (mascherina facciale) riutilizzabile per la protezione odori sgradevoli e vapori non tossici, con doppio filtro ai carboni attivi e antiparticolato e doppia valvola d'inalazione, bardatura nucale costituita da due elastici in gomma, linguetta stringinaso, conforme alla norma UNI EN 405:				
F01.079.052.a	classificazione FFA1P2 R D, per vapori organici + polveri	cad	<b>42,15</b>		
F01.079.052.b	classificazione FFA2P3 R D, per vapori organici + polveri	cad	<b>50,45</b>		
F01.079.052.c	classificazione FFABE1P3 R D, per vapori organici/inorganici + gas acidi + polveri	cad	<b>55,57</b>		
F01.079.052.d	classificazione FFABEK1P3 R D, per vapori organici/inorganici + gas acidi e ammoniacca + polveri	cad	<b>63,88</b>		
F01.079.055	Filtri per maschere e semimaschere con involucro in resina sintetica dotati di innesto filettato:				
F01.079.055.a	classe P2 (contro polveri, fumi e nebbie) a norma UNI EN 143	cad	<b>5,08</b>		
F01.079.055.b	classe P3 (contro polveri, fumi e nebbie, inclusi radionuclidi) a norma UNI EN 143	cad	<b>6,12</b>		
F01.079.055.c	classe A1 (contro gas e vapori organici) a norma UNI EN 14387	cad	<b>5,05</b>		
F01.079.055.d	classe B1 (contro gas e vapori inorganici) a norma UNI EN 14387	cad	<b>5,05</b>		
F01.079.055.e	classe E1 (contro anidride solforosa) a norma UNI EN 14387	cad	<b>5,29</b>		
F01.079.055.f	classe K1 (contro ammoniacca) a norma UNI EN 14387	cad	<b>5,29</b>		
F01.079.055.g	classe A1-P3 (filtro combinato contro gas e vapori organici-polveri, fumi e nebbie) a norma UNI EN 14387	cad	<b>9,21</b>		
F01.079.055.h	classe B1-P3 (filtro combinato contro gas e vapori inorganici-polveri, fumi e nebbie) a norma UNI EN 14387	cad	<b>9,71</b>		
F01.079.055.i	classe E1-P3 (filtro combinato contro anidride solforosa-polveri, fumi e nebbie) a norma UNI EN 14387	cad	<b>10,18</b>		
F01.079.055.j	classe K1-P3 (filtro combinato contro ammoniacca-polveri, fumi e nebbie) a norma UNI EN 14387	cad	<b>10,18</b>		
F01.079.060	Filtri per maschere e semimaschere con involucro in ABS dotati di innesto filettato e predisposizione, tramite raccordo, per attacco a norma UNI EN 148:				
F01.079.060.a	classe P2 (contro polveri, fumi e nebbie) a norma UNI EN 143	cad	<b>5,71</b>		
F01.079.060.b	classe P3 (contro polveri, fumi e nebbie, inclusi radionuclidi) a norma UNI EN 143	cad	<b>7,67</b>		
F01.079.060.c	classe A1 (contro gas e vapori organici) a norma UNI EN 14387	cad	<b>6,94</b>		
F01.079.060.d	classe B1 (contro gas e vapori inorganici) a norma UNI EN 14387	cad	<b>7,23</b>		
F01.079.060.e	classe E1 (contro anidride solforosa) a norma UNI EN 14387	cad	<b>7,59</b>		
F01.079.060.f	classe K1 (contro ammoniacca) a norma UNI EN 14387	cad	<b>7,59</b>		



F01.079.060.g	classe A1B1E1K1 (polivalente) a norma UNI EN 14387	cad	<b>8,01</b>		
F01.079.060.h	classe A2 (contro gas e vapori organici) a norma UNI EN 14387	cad	<b>8,48</b>		
F01.079.060.i	classe B2 (contro gas e vapori inorganici) a norma UNI EN 14387	cad	<b>10,63</b>		
F01.079.060.j	classe E2 (contro anidride solforosa) a norma UNI EN 14387	cad	<b>11,14</b>		
F01.079.060.k	classe K2 (contro ammoniaca) a norma UNI EN 14387	cad	<b>11,14</b>		
F01.079.060.l	classe A2B2E2K2 (polivalente) a norma UNI EN 14387	cad	<b>14,00</b>		
F01.079.060.m	classe A1-P2 (filtro combinato contro gas e vapori organici-polveri, fumi e nebbie) a norma UNI EN 14387	cad	<b>11,29</b>		
F01.079.060.n	classe B1-P2 (filtro combinato contro gas e vapori inorganici-polveri, fumi e nebbie) a norma UNI EN 14387	cad	<b>12,99</b>		
F01.079.060.o	classe E1-P2 (filtro combinato contro anidride solforosa-polveri, fumi e nebbie) a norma UNI EN 14387	cad	<b>13,65</b>		
F01.079.060.p	classe K1-P2 (filtro combinato contro ammoniaca-polveri, fumi e nebbie) a norma UNI EN 14387	cad	<b>13,65</b>		
F01.079.060.q	classe A1-P3 (filtro combinato contro gas e vapori organici-polveri, fumi e nebbie) a norma UNI EN 14387	cad	<b>13,50</b>		
F01.079.060.r	classe B1-P3 (filtro combinato contro gas e vapori inorganici-polveri, fumi e nebbie) a norma UNI EN 14387	cad	<b>14,07</b>		
F01.079.060.s	classe A2-P2 (filtro combinato contro gas e vapori organici-polveri, fumi e nebbie) a norma UNI EN 14387	cad	<b>13,50</b>		
F01.079.060.t	classe B2-P2 (filtro combinato contro gas e vapori inorganici-polveri, fumi e nebbie) a norma UNI EN 14387	cad	<b>16,15</b>		
F01.079.060.u	classe E2-P2 (filtro combinato contro anidride solforosa-polveri, fumi e nebbie) a norma UNI EN 14387	cad	<b>16,96</b>		
F01.079.060.v	classe K2-P2 (filtro combinato contro ammoniaca-polveri, fumi e nebbie) a norma UNI EN 14387	cad	<b>16,96</b>		
F01.079.060.w	classe A2-P3 (filtro combinato contro gas e vapori organici-polveri, fumi e nebbie) a norma UNI EN 14387	cad	<b>16,15</b>		
F01.079.060.x	classe B2-P3 (filtro combinato contro gas e vapori inorganici-polveri, fumi e nebbie) a norma UNI EN 14387	cad	<b>16,88</b>		
F01.079.060.y	classe A2-B2-P3 (filtro combinato contro gas e vapori organici e inorganici-polveri, fumi e nebbie) a norma UNI EN 14387	cad	<b>22,46</b>		
F01.079.065	Raccordo per attacco a norma UNI EN 148 da associare a filtri per maschere e semimaschere con involucro in ABS; costo di utilizzo mensile	cad	<b>4,74</b>		
F01.079.070	Filtri per maschere e semimaschere con involucro in resina sintetica dotati di attacco filettato a norma UNI EN 148:				
F01.079.070.a	classe A2 (contro gas e vapori organici) a norma UNI EN 14387	cad	<b>8,74</b>		
F01.079.070.b	classe B2 (contro gas e vapori inorganici) a norma UNI EN 14387	cad	<b>12,62</b>		
F01.079.070.c	classe E2 (contro anidride solforosa) a norma UNI EN 14387	cad	<b>13,25</b>		
F01.079.070.d	classe K2 (contro ammoniaca) a norma UNI EN 14387	cad	<b>13,25</b>		
F01.079.070.e	classe A2-P2 (filtro combinato contro gas e vapori organici-polveri, fumi e nebbie) a norma UNI EN 14387	cad	<b>13,10</b>		
F01.079.070.f	classe B2-P2 (filtro combinato contro gas e vapori inorganici-polveri, fumi e nebbie) a norma UNI EN 14387	cad	<b>16,64</b>		
F01.079.070.g	classe E2-P2 (filtro combinato contro anidride solforosa-polveri, fumi e nebbie) a norma UNI EN 14387	cad	<b>17,46</b>		
F01.079.070.h	classe K2-P2 (filtro combinato contro ammoniaca-polveri, fumi e nebbie) a norma UNI EN 14387	cad	<b>17,46</b>		
F01.079.070.i	classe A2-P3 (filtro combinato contro gas e vapori organici-polveri, fumi e nebbie) a norma UNI EN 14387	cad	<b>16,92</b>		
F01.079.070.j	classe B2-P3 (filtro combinato contro gas e vapori inorganici-polveri, fumi e nebbie) a norma UNI EN 14387	cad	<b>18,19</b>		
F01.079.070.k	classe A2-B2-P3 (filtro combinato contro gas e vapori organici e inorganici-polveri, fumi e nebbie) a norma UNI EN 14387	cad	<b>20,72</b>		
F01.079.075	Filtri per maschere e semimaschere con involucro in lega leggera dotati di attacco filettato a norma UNI EN 148:				
F01.079.075.a	classe A2 (contro gas e vapori organici) a norma UNI EN 14387	cad	<b>20,34</b>		
F01.079.075.b	classe B2 (contro gas e vapori inorganici) a norma UNI EN 14387	cad	<b>21,30</b>		
F01.079.075.c	classe E2 (contro anidride solforosa) a norma UNI EN 14387	cad	<b>22,34</b>		
F01.079.075.d	classe K2 (contro ammoniaca) a norma UNI EN 14387	cad	<b>22,34</b>		
F01.079.075.e	classe A2-P3 (filtro combinato contro gas e vapori organici-polveri, fumi e nebbie) a norma UNI EN 14387	cad	<b>26,89</b>		
F01.079.075.f	classe B2-P3 (filtro combinato contro gas e vapori inorganici-polveri, fumi e nebbie) a norma UNI EN 14387	cad	<b>29,03</b>		
F01.079.075.g	classe E2-P3 (filtro combinato contro anidride solforosa-polveri, fumi e nebbie) a norma UNI EN 14387	cad	<b>30,46</b>		
F01.079.075.h	classe K2-P3 (filtro combinato contro ammoniaca-polveri, fumi e nebbie) a norma UNI EN 14387	cad	<b>30,46</b>		
F01.079.075.i	classe A2-B2-P3 (filtro combinato contro gas e vapori organici e inorganici-polveri, fumi e nebbie) a norma UNI EN 14387	cad	<b>23,91</b>		

	Autorespiratore ad aria compressa a circuito aperto a norma UNI EN 137 composto da: zaino con piastra anatomica in resina autoestinguente e bardatura composita di filato autoestinguente e fibra di carbonio; riduttore di pressione di tipo compensato con valvola di sicurezza; manometro; segnalatore acustico di sicurezza; erogatore (autopositivo); maschera panoramica per sovrappressione, a norma UNI EN 136, bardatura elastica in gomma a cinque tiranti con fibbie, schermo in policarbonato resistente agli urti e agli acidi (campo visivo oltre il 70%), raccordo di inspirazione filettato EN 148/3. Dispositivo fonico e con due gruppi valvolari di espirazione dotati di precamere compensatrici, esclusa la bombola; costo di utilizzo mensile:				
F01.079.080					
F01.079.080.a	con maschera in gomma sintetica	cad		<b>34,15</b>	
F01.079.080.b	con maschera in gomma silconica	cad		<b>32,33</b>	
	Autorespiratore ad aria compressa a circuito aperto a norma UNI EN 137 composto da: zaino con piastra anatomica in resina autoestinguente e bardatura composita di filato autoestinguente e fibra di carbonio; riduttore di pressione di tipo compensato con valvola di sicurezza; manometro; segnalatore acustico di sicurezza; erogatore (autopositivo); maschera panoramica per sovrappressione, a norma UNI EN 136, bardatura elastica in gomma a cinque tiranti con fibbie, schermo in policarbonato resistente agli urti e agli acidi (campo visivo oltre il 85%), raccordo di inspirazione filettato EN 148/3. Dispositivo fonico e con due gruppi valvolari di espirazione dotati di precamere compensatrici, chiave di manutenzione, esclusa la bombola; costo di utilizzo mensile:				
F01.079.085					
F01.079.085.a	con maschera in gomma policloroprenica	cad		<b>34,28</b>	
F01.079.085.b	con maschera in gomma silconica	cad		<b>32,76</b>	
	Autorespiratore ad aria compressa a circuito aperto a norma UNI EN 137 composto da: bardatura di sostegno in filato autoestinguente; borsa in tessuto ignifugo; riduttore di pressione di tipo compensato con valvola di sicurezza; manometro con quadrante fosforescente; segnalatore acustico di sicurezza; erogatore (autopositivo); maschera panoramica per sovrappressione, a norma UNI EN 136, bardatura elastica in gomma a cinque tiranti con fibbie, schermo in policarbonato resistente agli urti e agli acidi (campo visivo oltre il 70%), raccordo di inspirazione filettato EN 148/3. Dispositivo fonico e con due gruppi valvolari di espirazione dotati di precamere compensatrici, esclusa la bombola; costo di utilizzo mensile:				
F01.079.090					
F01.079.090.a	con innesto rapido	cad		<b>23,33</b>	
F01.079.090.b	senza innesto rapido	cad		<b>21,63</b>	
F01.079.095	Bombole di ricambio per autorespiratori ad aria compressa; costo di utilizzo mensile:				
F01.079.095.a	da 3 l a 200 bar	cad		<b>5,04</b>	
F01.079.095.b	da 4 l a 200 bar	cad		<b>5,23</b>	
F01.079.095.c	da 6 l a 250 bar	cad		<b>6,16</b>	
F01.079.095.d	da 7 l a 200 bar	cad		<b>6,16</b>	
	Attrezzatura di autorespirazione carrellata composta da: carrello metallico con due ruote gommate completa di derivazione con presa supplementare, maniglie di manovra e cassetta di custodia per maschera; erogatore (autopositivo); maschera a norma UNI EN 136 con raccordo a norma UNI EN 148, schermo in policarbonato (85% del campo naturale visivo complessivo) con resistenza agli urti secondo norma BS 2092 grado 1, gruppo valvolare di espirazione dotato di precamera compensatrice, dispositivo fonico, bardatura elastica a cinque tiranti con cinghie, tracolla; avvolgitore completo di 50 m di tubo resistente ad olii e solventi con connettore pneumatico rotante e attacchi ad innesto rapido; riduttore di pressione completo di manometro, segnalatore acustico della riserva, raccordi alle bombole e innesto rapido di collegamento all'avvolgitore; due bombole in acciaio complete di valvole, fondelli di supporto e carica (capacità 18 l a 220 bar e autonomia di 260 minuti); costo di utilizzo mensile				
F01.079.100		cad		<b>151,77</b>	
	Respiratori a flusso continuo per lavori di sabbiatura completi di casco con guaina di gomma, visiera panoramica, giubbotto pettorale in tessuto gommato, regolatore di flusso, innesti rapidi per collegamento ad aria compressa, 15 m di tubo completo di raccordi e fascette; costo di utilizzo mensile				
F01.079.105		cad		<b>21,50</b>	
F01.082	<b>DISPOSITIVI PER LA PROTEZIONE DELLE MANI</b>				
F01.082.005	Guanti in filato leggero, dotati di marchio di conformità CE ai sensi del DLgs 475/92 (1a categoria):				
F01.082.005.a	in cotone	paio		<b>0,46</b>	
F01.082.005.b	in filo continuo puntinato in pvc	paio		<b>0,63</b>	
F01.082.005.c	in nylon	paio		<b>0,92</b>	
F01.082.005.d	in cotone e nylon con palmo puntinato in pvc	paio		<b>1,46</b>	
F01.082.010	Guanti ambidestro monouso, interno polverato:				
F01.082.010.a	in vinile trasparente spessore 0,15 mm	paio		<b>0,05</b>	
F01.082.010.b	in lattice bianco spessore 0,19 mm	paio		<b>0,10</b>	
F01.082.010.c	in nitrile blu spessore 0,12 mm	paio		<b>0,09</b>	
F01.082.015	Guanti spalmati con manichetta, dotati di marchio di conformità CE ai sensi del DLgs 475/92 (2a categoria), certificato EN 420, EN 388, EN 374, lunghezza 33 cm; costo di utilizzo mensile:				
F01.082.015.a	guanto supportato in cotone, tutto spalmato in pvc	paio		<b>1,19</b>	
F01.082.015.b	guanto supportato in cotone di qualità, tutto spalmato in pvc	paio		<b>1,46</b>	

F01.082.015.c	guanto supportato in cotone, spalmato palmo e dita in lattice crespo giallo	paio	1,10		
F01.082.020	Guanti lunghi sintetici, antiscivolo, dotati di marchio di conformità CE ai sensi del DLgs 475/92 (2a categoria), certificato EN 420, EN 388, EN 374, lunghezza 33 cm; costo di utilizzo mensile:				
F01.082.020.a	guanto in nitrile di qualità per alimenti, interno floccato, spessore 0,46 mm	paio	1,74		
F01.082.020.b	guanto in neoprene/lattice, interno floccato, spessore 0,38 mm	paio	1,27		
F01.082.020.c	guanto in lattice, interno floccato, spessore 0,40 mm	paio	0,67		
F01.082.020.d	guanto in cotone, spalmato in pvc	paio	1,46		
F01.082.025	Guanti idrofughi in pelle fiore bovino, dotati di marchio di conformità CE ai sensi del DLgs 475/92 (2a categoria), certificato EN 420, EN 388, EN 374; costo di utilizzo mensile:				
F01.082.025.a	palmo e dorso rinforzati, polsino elastico con salvavena	paio	1,46		
F01.082.025.b	polsino elastico con salvavena	paio	1,32		
F01.082.025.c	polsino dotato di laccio di chiusura con velcro e manichetta da 15 cm, in pelle crosta	paio	1,46		
F01.082.030	Guanti per la protezione contro il freddo, dotati di marchio di conformità CE ai sensi del DLgs 475/92 (2a categoria), contro i rischi meccanici (norma UNI EN 388) ed il freddo (norma UNI EN 511), polsino elasticizzato; costo di utilizzo mensile:				
F01.082.030.a	guanto termico	paio	0,68		
F01.082.030.b	guanto termico in misto poliestere, interno cotone, palmo in lattice antiscivolo	paio	0,55		
F01.082.030.c	guanto termico con supporto in cotone, ricoperto in pvc antiscivolo	paio	0,80		
F01.082.030.d	guanto imbottito, pelle fiore di bovino 1a scelta	paio	1,84		
F01.082.030.e	guanto idrofugo imbottito, pelle fiore di bovino 1a scelta	paio	2,14		
F01.082.030.f	guanto idrorepellente con sottoguanto isotermico e cinturino stringipolso	paio	3,94		
F01.082.035	Guanti anticalore in pelle crosta bovino ignifugata, manichetta 15 cm, dotato di marchio di conformità CE ai sensi del DLgs 475/92 (3a categoria), certificato EN 420, EN 388 ed EN 407, interno foderato; costo di utilizzo mensile:				
F01.082.035.a	resistenza a 100 °C 31,4 sec, a 250 °C 10,7 sec	paio	0,48		
F01.082.035.b	palmo rinforzato, salvavena e cuciture in kevlar, resistenza a 350 °C 32,0 sec a 500 °C 17,0 sec	paio	1,22		
F01.082.035.c	dorso alluminizzato e cuciture in kevlar, resistenza a 100 °C 31,4 sec a 250 °C 10,7 sec	paio	1,53		
F01.082.040	Guanti dielettrici in lattice per lavori su impianti sottotensione, norma EN 60903, dotati di marchio di conformità CE ai sensi del DLgs 475/92 (3a categoria), lunghezza 360 mm; costo di utilizzo mensile:				
F01.082.040.a	con tensione massima di utilizzo 500 V (tensione di prova 2.500 V)	paio	3,67		
F01.082.040.b	con tensione massima di utilizzo 10 V (tensione di prova 50 V)	paio	4,40		
F01.082.040.c	con tensione massima di utilizzo 7.500 V (tensione di prova 100 V)	paio	6,11		
F01.082.040.d	con tensione massima di utilizzo 170 V (tensione di prova 200 V)	paio	7,33		
F01.082.040.e	con tensione massima di utilizzo 26.500 V (tensione di prova 300 V)	paio	10,39		
F01.085	<b>DISPOSITIVI PER LA PROTEZIONE DEI PIEDI</b>				
F01.085.005	Scarpa a norma UNI EN ISO 20345, antistatica, con tomaia in pelle scamosciata e tessuto, fodera traspirante, suola di usura in PU compatto antiabrasione ed ergonomica, lamina antiforo flessibile in materiale composito, puntale con membrana traspirante, amagnetico, anallergico e anticorrosivo, categoria di protezione S1P, priva di parti metalliche; costo di utilizzo mensile:				
F01.085.005.a	bassa	paio	7,20		
F01.085.005.b	alta	paio	8,03		
F01.085.010	Scarpa a norma UNI EN ISO 20345, antistatica, con tomaia in pelle ingrassata idrorepellente, fodera ad alta traspirazione, suola di usura in PU compatto antiabrasione ed ergonomica, lamina antiforo flessibile in materiale composito, puntale con membrana traspirante, amagnetico, anallergico e anticorrosivo, categoria di protezione S3, priva di parti metalliche; costo di utilizzo mensile:				
F01.085.010.a	bassa	paio	8,41		
F01.085.010.b	alta	paio	9,08		
F01.085.015	Scarpa a norma UNI EN ISO 20345, antistatica, con tomaia in pelle ingrassata idrorepellente, fodera ad alta traspirazione, suola di usura in nitrile con resistenza al calore da contatto fino a 300 °C (per un minuto), ergonomica per la massima aderenza al terreno ed una migliore resistenza allo scivolamento e all'abrasione, lamina antiforo flessibile in materiale composito, puntale con membrana traspirante, amagnetico, anallergico e anticorrosivo, categoria di protezione S3HRO, priva di parti metalliche; costo di utilizzo mensile:				
F01.085.015.a	bassa	paio	10,34		
F01.085.015.b	alta	paio	10,67		
F01.085.020	Stivali a norma UNI EN ISO 20345, con tomaia in pelle fiore anilina cuoio idrorepellente, gambale sfoderato, suola di usura in nitrile con resistenza al calore da contatto fino a 300 °C (per un minuto), ergonomica per la massima aderenza al terreno ed una migliore resistenza allo scivolamento e all'abrasione, categoria di protezione S3HRO, lamina antiforo flessibile in materiale composito, puntale con membrana traspirante, amagnetico, anallergico e anticorrosivo; costo di utilizzo mensile	paio	16,58		

F01.085.025	Stivaletti a norma UNI EN ISO 20345, imbottiti con tomaia in pelle idrorepellente, chiusura con cerniera, fodera antifreddo in lana ecologica, suola di usura in PU compatto antiabrasione, ergonomica, categoria di protezione CI S3, lamina antiforo in acciaio inox, puntale con membrana traspirante, amagnetico, anallergico e anticorrosivo; costo di utilizzo mensile	paio	5,83		
F01.085.030	Stivali a norma UNI EN ISO 20345, con tomaia in pelle pigmentata, gambale sfoderato, suola di usura in PU compatto antiabrasione, ergonomica, categoria di protezione S3, lamina antiforo in ferro, puntale con membrana traspirante, amagnetico, anallergico e anticorrosivo; costo di utilizzo mensile	paio	6,51		
F01.085.035	Stivali a norma UNI EN ISO 20345, con suola e gambale con trattamento superlucido e liscio per la massima pulizia e igiene, suola di usura in Nitril-grip, ergonomica per la massima aderenza al terreno ed una migliore resistenza allo scivolamento all'abrasione e agli idrocarburi, categoria di protezione S4, puntale antischiacciamento in acciaio; costo di utilizzo mensile	paio	3,00		
F01.085.040	Stivali a norma UNI EN ISO 20345, gambale in Ergo/light PU, suola di usura in Ergo/light PU, ergonomica per la massima aderenza al terreno ed una migliore resistenza allo scivolamento ed all'abrasione, categoria di protezione S5, lamina antiforo in acciaio, puntale antischiacciamento in acciaio; costo di utilizzo mensile	paio	6,98		
F01.088	<b>DISPOSITIVI PER LA PROTEZIONE DEL CORPO</b>				
F01.088.005	Tuta antistatica in Tyvek, cerniera di chiusura con patta e cappuccio, maniche, cappuccio, girovita e caviglie con elastico, senza tasche, certificata tipo 5,6, III categoria	cad	7,78		
F01.088.010	Tuta saldata in Tyvek-Pro Tech con cappuccio e calzari, elastico al viso, polsi, caviglie, protezioni di tipo 4 a tenuta di schizzi di liquidi, 5 a tenuta di particelle e tipo 6 a limitata tenuta di spruzzi	cad	8,88		
F01.088.015	Tuta con cappuccio, elastico al viso, polsi, caviglie e vita, materiale in polipropilene I categoria, peso 70 g	cad	2,03		
F01.088.020	Grembiule in pelle crosta con cinturini regolabili, dimensioni 120 x 90 cm; costo di utilizzo mensile	cad	2,08		
F01.088.025	Grembiule in tessuto di nylon e neoprene, resistente al deterioramento causato da grassi, acidi e basi diluite, soluzioni di sali non ossidanti, idrocarburi alifatici, refrigeranti, olii vegetali, classificato come DPI di I categoria; costo di utilizzo mensile	cad	4,02		
F01.088.030	giubbotti:				
F01.088.030.a	giacca 4 in 1 in poliestere impermeabile spalmato poliuretano, interno formato da una giacca/gilet autoportante e smanicabile in poliestere impermeabile spalmato poliuretano con maniche in pile nero 280 g e chiusura con cerniera, dotata di una tasca interna e due sul ventre con chiusura con pattina, due tasche sul ventre della giacca interna, collo alto con cappuccio a scomparsa ed elastico di protezione, chiusura con doppia zip fino a tutto il collo con pattina e bottoni, polsini elastici	cad	12,74		
F01.088.030.b	giubbotto in poliestere impermeabile spalmato poliuretano e foderato internamente in poliestere 180 g, dotata di una tasca sul petto e due sul ventre con chiusura con zip, collo alto con cappuccio a scomparsa, chiusura con zip fino a tutto il collo con pattina e bottoni, polsini elastici, fondo elasticizzato	cad	9,81		
F01.088.030.c	giaccone imbottito con cuciture termonastrate per una completa impermeabilità, trapunta interna con ovatta in poliestere da 150 g, due tasche inferiori con pattina, taschino interno a toppa chiuso da velcro, collo alto a fascia, cappuccio fisso con coulisse a scomparsa nel collo, polsi regolabili con alamaro e velcro, cerniera centrale pressofusa a doppio cursore	cad	6,34		
F01.088.035	giacca in cotone 65% e poliestere fustagno 35% colore arancio, collo aperto e chiusura anteriore con bottoni ricoperti, due tasche inferiori e un taschino superiore applicati, doppie cuciture	cad	4,99		
F01.088.040	tuta in cotone 65% e poliestere 35%, collo a camicia, chiusura anteriore con cerniera ed elastico posteriore in vita, due taschini al petto chiusi con pattina e bottone, due tasche anteriori applicate e una tasca posteriore applicata chiusa con bottone, tasca portametro, doppie cuciture	cad	7,59		
F01.088.045	pantaloni:				
F01.088.045.a	pantaloni in cotone 65% e poliestere 35%, chiusura patta con bottoni coperti, due tasche anteriori a filetto e una tasca posteriore applicata chiusa con bottone, due tasconi laterali a soffietto chiusi con pattina e velcro elastico posteriore in vita e doppie cuciture	cad	3,34		
F01.088.045.b	pantaloni in cotone 100%, chiusura patta con cerniera coperta, due tasche anteriori a filetto e una tasca posteriore applicata chiusa con pattina e velcro, tasca laterale porta metro ed elastico posteriore in vita, doppie cuciture	cad	4,87		
F01.088.050	pantaloni a pettorina:				
F01.088.050.a	pantaloni pettorina in cotone 65% e poliestere 35% colori vari, chiusura patta con bottoni coperti e apertura laterale chiusa con due bottoni, elastico in vita, due tasche anteriori applicate, una tasca posteriore applicata chiusa con bottone e un tascone sulla pettorina chiusa con cerniera, bretelle regolabili con fibbie in plastica, tasca portametro, doppia cucitura	cad	3,85		

F01.088.050.b	pantaloni pettorina in cotone 60% e poliestere 40% colore arancio, chiusura patta con bottoni coperti e apertura laterale chiusa con due bottoni, elastico in vita, due tasche anteriori applicate, una tasca posteriore applicata chiusa con bottone e un tascone sulla pettorina chiusa con cerniera, bretelle regolabili con fibbie in plastica, tasca portametro, doppia cucitura	cad	4,87		
F01.088.055	gilet e bretelle:				
F01.088.055.a	gilet in maglia di poliestere 120 g	cad	0,74		
F01.088.055.b	gilet tecnico, due tasche inferiori, due taschini superiori chiusi da zip con pattina e velcro, occhiello porta fischietto sulla pattina sinistra, portapenne a sinistra, semianello portautensili nella tasca inferiore destra, spilline con bottoni a pressione, alamaro portautensili con cuciture in kevlar a destra sul fianco sinistro, cerniera centrale, due alamari porta occhiali con cuciture in kevlar a destra, bottoni a pressione	cad	4,59		
F01.088.055.c	bretelle in tessuto poliestere arancio fluo, spalmatura esterna in pvc, chiusura con velcro a regolazioni multiple, bande retroriflettenti cucite	cad	2,11		
F01.088.060	anti pioggia:				
F01.088.060.a	pantaloni antivento in nylon 100% e poliuretano impermeabile, cuciture termosaldate internamente, dotati di girovita elasticizzato con elastico di regolazione	cad	3,17		
F01.088.060.b	giacca in nylon e poliuretano impermeabile traspirante antivento, cuciture termosaldate internamente, dotata di due tasche sul ventre dotate di chiusura con pattina, collo alto con cappuccio a scomparsa ed elastico di regolazione, chiusura con zip fino a tutto il collo con pattina e bottoni, polsini elastici, bicolore	cad	6,34		
F01.088.060.c	impermeabile foderato con cuciture termonastrate per una completa impermeabilità, due tasche inferiori con pattina, collo alto a fascia, cappuccio staccabile tramite bottoni a pressione, moschettoni in nylon porta utensili nella tasca destra, polsi regolabili da alamaro con velcro, cerniera centrale pressofusa a doppio cursore, bottone a pressione	cad	13,41		
F01.091	<b>DISPOSITIVI PER LA PROTEZIONE DAL FREDDO E DALLA PIOGGIA</b>				
F01.091.005	Indumento antifreddo, ignifugo, antistatico, impermeabile e antiacido certificato secondo la EN 1149, EN 531, EN 343, EN 13034 tipo 6, composto nella parte esterna dal 98% di poliammide e dal 2% di fibra conduttiva, spalmato interamente in PU, fodera interna costituita in cotone con imbottitura ignifuga; costo di utilizzo mensile:				
F01.091.005.a	tuta	cad	32,92		
F01.091.005.b	giubbetto	cad	18,74		
F01.091.005.c	pantaloni con copireni e bretelle con cerniera sui fianchi	cad	15,07		
F01.091.010	Indumento in poliestere e cotone trapuntato con ovatta termica con polsini elasticizzati in maglia misto lana, cerniera lampo in poliestere, adatto per temperature fino a -5 °C, certificato CE 1a categoria; costo di utilizzo mensile:				
F01.091.010.a	giaccone 3/4	cad	12,89		
F01.091.010.b	giacca	cad	11,44		
F01.091.010.c	pantalone con copireni completo di bretelle a sganciamento rapido	cad	10,65		
F01.091.015	Gilet per basse temperature in poliammide 100%, imbottitura in ovatta isoterma e foderata in poliestere, chiusura anteriore con cerniera e parareni sul retro; costo di utilizzo mensile	cad	5,77		
F01.091.020	Completo due pezzi, impermeabile in poliammide spalmato in poliuretano 170 g, cuciture interne termosaldate, chiusura con cerniera e pattina con bottoni, polsini elasticizzati, pantaloni con vita elasticizzata e fondogamba con spacchetto e bottone di chiusura, certificato EN 340; costo di utilizzo mensile	cad	4,76		
F01.091.025	Indumento impermeabile in poliammide spalmato in pvc leggero flessibile spessore 0,18 mm, cuciture interne termosaldate, chiusure con cerniera, polsini elasticizzati, certificato EN 340; costo di utilizzo mensile:				
F01.091.025.a	tuta	cad	1,84		
F01.091.025.b	giacca	cad	1,04		
F01.094	<b>DISPOSITIVI PER LA PROTEZIONE DALLE CADUTE</b>				
F01.094.005	Imbracatura anticaduta, taglia unica regolabile, ancoraggio dorsale e sternale, certificata EN 361; costo di utilizzo mensile:				
F01.094.005.a	peso 700 g	cad	0,63		
F01.094.005.b	fettuccia di unione tra i cosciali, peso 800 g	cad	0,64		
F01.094.010	Imbracatura anticaduta con cintura di posizionamento incorporata, taglia unica regolabile, ancoraggio dorsale e sternale e due laterali, certificata EN 361 ed EN 358; costo di utilizzo mensile:				
F01.094.010.a	peso 1100 g	cad	1,11		
F01.094.010.b	cordino di ancoraggio regolabile con moschettoni, peso 1600 g	cad	1,22		
F01.094.015	Cintura di posizionamento con due ancoraggi laterali, anelli portautensili, taglia unica regolabile, certificata EN 358, peso 500 g; costo di utilizzo mensile	cad	0,51		
F01.094.020	Cintura di posizionamento confortevole con cosciali, ancoraggio ventrale, anelli portautensili, regolazioni nella cintura e nei cosciali, certificata EN 358 ed EN 813, peso 760 g; costo di utilizzo mensile	cad	2,62		
F01.094.025	Casco tecnico di protezione, taglia e sottogola regolabili, certificato EN 12492 ed EN 397; costo di utilizzo mensile:				
F01.094.025.a	in polietilene alta densità, peso 418 g	cad	1,22		
F01.094.025.b	in ABS, interno con protezione in polistirolo HD, fori di areazione sulla calotta, peso 450 g	cad	2,11		

F01.094.030	Linea di ancoraggio anticaduta orizzontale in polietilene con resistenza di 4.500 daN, in grado di operare con due operatori agganciati contemporaneamente, completa di sacca contenitiva e cricchetto tensionatore, parti metalliche in acciaio zincato, peso complessivo 3 kg certificata come punto di ancoraggio CE a norma UNI EN 795, lunghezza massima 20 m; costo di utilizzo mensile	cad	8,34	
F01.094.030.a	Linea di ancoraggio per cinture di sicurezza realizzata con barre di idonee dimensioni infisse nel terreno, perforate in roccia o ancorate a manufatti con piastra e tasselli, poste ad una distanza massima di 4 m, compreso cavo metallico di collegamento (norma UNI EN 795). Teso tra le aste ancorato a golfari, compresa sovrapposizione di 50 cm e serraggio con tre morsetti alle estremità. Compreso fornitura materiali, posa, montaggio e smontaggio. Costo fino ad un mese di nolo	m	10,51	47
F01.094.035	Dispositivo anticaduta mobile in acciaio inox con cordino in nylon e moschettone per il collegamento all'imbracatura, conforme alla norma EN 353-2; costo di utilizzo mensile	cad	3,01	
F01.094.040	Cordino anticaduta in nylon con assorbitore di energia completo di due moschettoni, lunghezza 2 m, conforme alla norma EN 355; costo di utilizzo mensile	cad	1,86	
F01.094.045	Cordino di sicurezza in poliammide diametro 12 mm con 2 anelli, lunghezza 1,5 m, peso 200 g; costo di utilizzo mensile	cad	0,20	
F01.094.050	Cordino di sicurezza in poliestere diametro 12 mm con 2 moschettoni in acciaio e assorbitore di energia, lunga 1,4 m, peso 800 g; costo di utilizzo mensile	cad	0,77	
F01.094.055	Fettuccia di sicurezza con due anelli e gancio, larghezza 30 mm, lunghezza 1,70 m; costo di utilizzo mensile:			
F01.094.055.a	fissa, peso 150 g	cad	0,19	
F01.094.055.b	regolabile, peso 600 g	cad	0,35	
F01.094.060	Fettuccia di sicurezza in poliammide con 2 moschettoni in acciaio e assorbitore di energia, lunghezza 1,8 m; costo di utilizzo mensile:			
F01.094.060.a	singola, peso 770 g	cad	0,78	
F01.094.060.b	doppia, peso 1.650 g	cad	1,51	
F01.094.065	Pinza di ancoraggio in acciaio per tubi o barre, carico di rottura 22,5 kN; costo di utilizzo mensile:			
F01.094.065.a	diametro 80 mm	cad	0,72	
F01.094.065.b	diametro 100 mm	cad	0,84	
F01.094.065.c	diametro 140 mm	cad	0,91	
F01.094.070	Moschettone ovale in lega leggera per collegamenti a punti di ancoraggio e per cordini di collegamento, ghiera di blocco a vite, carico di rottura 23 kN, peso 75 g; costo di utilizzo mensile	cad	0,18	
F01.094.075	Moschettone; costo di utilizzo mensile:			
F01.094.075.a	in acciaio, peso 170 g	cad	0,18	
F01.094.075.b	in alluminio, peso 80 g	cad	0,27	
F01.094.080	Gancio in acciaio con doppio sistema di chiusura, apertura 21 mm; costo di utilizzo mensile	cad	0,09	
F01.094.085	Dispositivo anticaduta mobile con 2 moschettoni con corda diametro 12 mm, lunghezza 10 m; costo di utilizzo mensile:			
F01.094.085.a	peso 1,6 kg	cad	2,35	
F01.094.085.b	peso 2,8 kg	cad	3,57	
F01.094.090	Corda in poliammide con un anello, diametro 16 mm; costo di utilizzo mensile:			
F01.094.090.a	lunghezza 10 m	cad	0,98	
F01.094.090.b	lunghezza 20 m	cad	1,78	
F01.094.095	Arrotolatore a nastro con dissipatore di energia, fettuccia in materiale tessile 100% nylon, estensione massima del nastro tessile 2,2 m, esclusi moschettoni, conforme alla norma EN 360; costo di utilizzo mensile	cad	1,76	
F01.094.100	Sistema anticaduta a richiamo automatico con ammortizzatore di caduta integrato, carter in acciaio, cavo in acciaio diametro 4 mm, richiamo automatico del cavo metallico, conforme alla norma EN 360; costo di utilizzo mensile:			
F01.094.100.a	estensione massima 10 m	cad	13,35	
F01.094.100.b	estensione massima 20 m	cad	18,69	
F01.097	<b>PRESIDI SANITARI</b>			
F01.097.005	Cassetta in ABS completa di presidi chirurgici e farmaceutici secondo le disposizioni del DM 15/07/2003 integrate con il DLgs 81/08; da valutarsi come costo di utilizzo mensile del dispositivo comprese le eventuali reintegrazioni dei presidi:			
F01.097.005.a	dimensioni 23 x 23 x 12,5 cm	cad	1,19	
F01.097.005.b	dimensioni 44,5 x 32 x 15 cm	cad	3,42	
F01.097.010	Armadietto in metallo completo di presidi chirurgici e farmaceutici secondo le disposizioni del DM 15/07/2003 integrate con il DLgs 81/08; da valutarsi come costo di utilizzo mensile del dispositivo comprese le eventuali reintegrazioni dei presidi:			
F01.097.010.a	dimensioni 30 x 14 x 37 cm	cad	2,24	
F01.097.010.b	dimensioni 34 x 18 x 46 cm	cad	4,58	

F01.097.015	Integrazione al contenuto della cassetta di pronto soccorso consistente in set completo per l'asportazione di zecche e altri insetti dalla cute, consistente in: pinzetta, piccola lente di ingrandimento, confezione di guanti monouso in lattice, sapone disinfettante ed ago sterile, quest'ultimo da utilizzarsi per rimuovere il rostro (apparato boccale), nel caso rimanga all'interno della cute	cad	16,06		
F01.097.020	Integrazione al contenuto della cassetta di pronto soccorso consistente in confezione di repellente per insetti e aracnidi, da applicarsi sulla pelle e/o sul vestiario, in caso di lavoratori operanti in aree fortemente infestate	cad	9,50		
F01.100	<b>GESTIONE DELLE EMERGENZE</b>				
F01.100.005	Utilizzo di telefono e/o ricetrasmittente per tutta la durata dei lavori:				
F01.100.005.a	sistema di comunicazione tramite coppia di ricetrasmittenti di potenza adeguata tra operatori interni all'area operativa	cad	21,01		
F01.100.005.b	sistema di comunicazione tramite telefoni cellulari per gestioni primo soccorso ed emergenze	cad	36,77		
F01.100.010	Rilevatore portatile per la presenza di gas e sostanze nocive, ogni 30 giorni di utilizzo	cad	41,21		
F01.103	<b>ATTIVITA' DI SORVEGLIANZA DURANTE LO SVOLGIMENTO DEI LAVORI</b>				
F01.103.005	Sorveglianza o segnalazione di lavori con operatore, per ora di effettivo servizio	ora	37,38		79
F01.103.010	Sorveglianza o segnalazione di lavori in galleria con operatore, per ora di effettivo servizio	ora	47,11		79
F01.103.015	Maggiorazione del costo orario degli operatori impegnati nel servizio di sorveglianza o segnalazione di lavori, per impiego in ore notturne	%	15,15		
F01.106	<b>GESTIONE DELLE PIENE</b>				
F01.106.005	Barca con motore fuoribordo almeno 29 kW, con dotazioni regolamentari per 3 persone, anello di salvataggio e fune di recupero da 10 m, gancio montato su pertica, remi, escluso operatore.	ora	30,91		40
F01.106.010	Noleggio di giubbotto di salvataggio galleggiante, di taglia adeguata, per tutta la durata dei lavori, realizzato in nylon, di taglia adeguata, con interno, tasche porta accessori, cintura regolabile, omologato ed idoneo per mantenere a galla persona caduta in acqua in posizione corretta, anche in caso di perdita di sensi.	cad	8,59		
F01.106.015	Noleggio di salvagente anulare, omologato ed approvato con Decreto del Ministero dei Trasporti, con strisce riflettenti per migliorare la visibilità e costruito in materiale plastico indistruttibile, ripieno di poliuretano espanso, dotato di cima galleggiante della lunghezza minima di 30 metri e dispositivo di ancoraggio da agganciare ad elemento strutturale di adeguata resistenza. Diametro esterno 60 cm, diametro interno 40 cm.	cad	8,59		
F01.106.020	Formazione di argini e rilevati provvisori di qualsiasi tipo ed altezza realizzati con materiale da recuperare sul posto eseguiti con qualsiasi mezzo e per strati non superiori a 20 cm di rilevato. Sono compresi la sagomatura delle scarpate interne ed esterne delle arginature e la demolizione a fine lavoro dell'opera con sistemazione del materiale impiegato tutto secondo le disposizioni della D.L.. E' inoltre compreso quanto altro occorre per dare il lavoro finito.	mc	4,14		31
F01.106.025	Fornitura e posa di sacchi di juta, (juta peso non inferiore a 200 g/mq), riempiti manualmente di sabbia, per la formazione di piccole dighe o arginature provvisorie, pennelli per realizzare deviazione di piccoli corsi d'acqua, sopraelevazione di tratti arginali ecc. compreso ogni onere derivante da fornitura del materiale e posa in opera a perfetta regola d'arte	cad	4,04		70
	<b>ELENCO PREZZI UNITARI SICUREZZA PER ATTUAZIONE DEL PROTOCOLLO DI REGOLAMENTAZIONE PER IL CONTENIMENTO DELLA DIFFUSIONE DEL COVID19 NEI CANTIERI</b>				
	Si riporta di seguito l'elenco dei prezzi unitari, integrativi ai prezzi regionali vigenti, utili ai fini dell'aggiornamento del Piano della Sicurezza e Coordinamento (PSC) e della relativa stima dei costi, secondo i contenuti del Protocollo di regolamentazione per il contenimento della diffusione del COVID19 nei cantieri, adottato dal Ministero delle Infrastrutture e dei Trasporti in data 14/03/2020. La codifica è SIC.CV.XX.YYY. Per completezza e facilità di aggiornamento del PSC, sono riportati anche i prezzi già contenuti nei Prezzari vigenti che compensano alcune delle misure previste nel Protocollo e che non necessitano di specifico nuovo prezzo, nemmeno per le mutate condizioni emergenziali. Alcune indicazioni del Protocollo rientrano nelle esclusive competenze dei datori di lavoro delle Imprese e non sono attribuibili alle competenze del coordinamento per la sicurezza e quindi ai contenuti del PSC; queste voci sono riportate come nota in fondo al listino per maggiore completezza e chiarezza. Tut i prezzi, anche se non direttamente esplicitato, includono i costi di smaltimento dei materiali d'uso e DPI quale rifiuto indifferenziato ordinario, fatta eccezione per gli specifici casi di riscontrata positività COVID19 per i quali lo smaltimento dovrà seguire le procedure dell'Autorità sanitaria competente. L'aggiornamento del PSC e quindi della stima dei relativi costi è da computare a misura secondo uno specifico computo metrico estimativo, fino alla permanenza delle prescrizioni del Protocollo.				
	<b>I. INFORMAZIONE</b>				
SIC.CV.01	Verifica della temperatura corporea dei soggetti che devono a qualunque titolo accedere al cantiere mediante utilizzo di idonea strumentazione senza contatto, registrazione dell'avvenuto controllo e relativa procedura in materia di tutela della privacy. Incluso nolo termometro e qualsiasi attrezzatura necessaria allo scopo				

SIC.CV.01.001	compenso settimanale per cantieri fino a un accesso medio giornaliero fino a 25 persone.	cadauna settimana	<b>48,09</b>		
SIC.CV.01.002	sovraprezzo alla voce SIC.CV.011 quale compenso settimanale per cantieri con accessi medi giornalieri da 25 a 50 persone.	cadauna settimana	<b>40,87</b>		
SIC.CV.01.003	per ogni accesso quotidiano ulteriore oltre le 50 persone. Voce da computare per ciascun singolo accesso quotidiano	cad	<b>0,33</b>		
SIC.CV.02	Riunione periodica di coordinamento, almeno quindicinale, del CSE con il Datore di lavoro dell'Impresa Affidataria e/o suo delegato, con le rappresentanze sindacali aziendali/organizzazioni sindacali di categoria, con il RSPP aziendale (responsabile del servizio di prevenzione e protezione aziendale) e con gli RLS/RLST aziendali (rappresentanti dei lavoratori per la sicurezza aziendali) per l'acquisizione dell'avvenuto adempimento da parte delle Imprese (Affidataria, subappaltatrici, subfornitori, etc.) delle prescrizioni del Protocollo e dei dettati normativi vigenti in materia di contenimento della diffusione della COVID19				
SIC.CV.02.001	per le riunioni periodiche mensili (riunioni con cadenza almeno quindicinale)	mese	<b>192,36</b>		
SIC.CV.02.002	per ogni riunione integrativa prevista dal PSC o richiesta dal CSE	cad	<b>48,09</b>		
	<b>Cartellonistica specifica per indicazioni associate di avvertimento, divieto e prescrizione, procedure COVID -19</b>				
F01.028.045	Cartelli riportanti indicazioni associate di avvertimento, divieto e prescrizione, conformi al Dlgs 81/08, in lamiera di alluminio 5/10, con pellicola adesiva rifrangente; costo di utilizzo mensile:				
F01.028.045.a	125 x 185 mm	cad	<b>0,13</b>		
F01.028.045.b	300 x 200 mm	cad	<b>0,20</b>		
F01.028.045.c	330 x 500 mm	cad	<b>0,42</b>		
F01.028.045.d	500 x 590 mm	cad	<b>0,77</b>		
F01.028.045.e	600 x 400 mm	cad	<b>0,70</b>		
F01.028.045.f	500 x 700 mm	cad	<b>0,89</b>		
F01.028.050	Posizionamento a parete o altri supporti verticali di cartelli di sicurezza, con adeguati sistemi di fissaggio	cad	<b>6,71</b>		
	<b>2. MODALITA' DI ACCESSO DEI FORNITORI ESTERNI AI CANTIERI E ORGANIZZAZIONE DEL CANTIERE</b>				
SIC.CV.03	Compenso per l'attività del personale addetto alla applicazione delle procedure del Protocollo ministeriale e/o di procedure integrative definite dal Datore di lavoro e dal PSC, legate al contenimento della diffusione del contagio da Covid-19 (gestione accessi di personale, visitatori, tecnici e fornitori, predisposizione e modifica percorsi separati, verifica dell'attuazione delle procedure da parte dei soggetti presenti in cantiere, registrazione delle disinfezioni e in generale delle procedure previste nel PSC e nel POS, sorveglianza e verifica, della turnazione dei lavoratori con l'obiettivo di diminuire i contatti, di creare gruppi autonomi, distinti e riconoscibili e di consentire una diversa articolazione degli orari del cantiere sia per quanto attiene all'apertura, alla sosta e all'uscita, etc.) non già disciplinate in altri prezzi.				
SIC.CV.03.001	compenso settimanale per cantieri con numero medio quotidiano di addetti fino a 10 (numero medio da intendersi come calcolo uomini x giorno secondo le diverse fasi di cantiere indicate in PSC)	cadauna settimana	<b>64,12</b>		
SIC.CV.03.002	compenso settimanale per cantieri con numero medio quotidiano di addetti da 11 a 50 (numero medio da intendersi come calcolo uomini x giorno secondo le diverse fasi di cantiere indicate in PSC)	cadauna settimana	<b>96,18</b>		
SIC.CV.03.003	sovraprezzo alla voce SIC.CV.032 quale compenso settimanale per cantieri con numero medio quotidiano di addetti oltre 50 (numero medio da intendersi come calcolo uomini x giorno secondo le diverse fasi di cantiere indicate in PSC)	cadauna settimana	<b>28,85</b>		
F01.022.045	Utilizzo di wc chimico costituito da box prefabbricato realizzato in polietilene lineare stabilizzato ai raggi UV o altro materiale idoneo, in ogni caso coibentato, per garantire la praticabilità del servizio in ogni stagione; completo di impianto elettrico e di messa a terra, posato a terra su travi in legno o adeguato sottofondo, dotato di WC e lavabo. Sono compresi trasporto, montaggio e smontaggio, manutenzione, pulizia, espurgo settimanale e smaltimento certificato dei liquami. Noleggio mensile:				
F01.022.045.a	per i primi 30 giorni lavorativi	cad	<b>160,00</b>		
F01.022.045.b	per ogni 30 giorni lavorativi aggiuntivi	cad	<b>110,00</b>		
F01.025.070	Delimitazione zone di lavoro (percorsi, aree interessate da vincoli di accesso,...) realizzata con la stesura di un doppio ordine di nastro in polietilene stampato bicolore (bianco e rosso), sostenuto da appositi paletti di sostegno in ferro, altezza 1,2 m, fissati nel terreno a distanza di 2 m, compresa fornitura del materiale, da considerarsi valutata per tutta la durata dei lavori, montaggio e smontaggio della struttura	m	<b>1,54</b>		
	<b>3. PULIZIA E SANIFICAZIONE NEL CANTIERE</b>				



SIC.CV.04	Sanificazione/igienizzazione di mezzi d'opera (cabine di escavatori, autocarri, carrelli elevatori, gru, pale meccaniche, etc.) e dei locali di cantiere (ufficio di cantiere, spogliatoi, mensa, depositi e qualsiasi altro locale/ambiente chiuso a servizio del cantiere). Per sanificazione si intende il complesso di procedimenti ed operazioni atti a rendere sani determinati ambienti o similari mediante l'attività di disinfezione unita a un intervento sulle condizioni di salubrità dell'aria, secondo i prodotti e le metodiche prescritte e disciplinate dal Ministero della Salute a dall'Istituto Superiore di Sanità, nonché da altre fonti internazionali. Incluso qualsiasi prodotto necessario per la sanificazione, i DPI degli addetti preposti alla sanificazione stessa e qualsiasi onere di smaltimento (fatta eccezione per eventuali situazioni di positività conclamata alla COVID19 dove lo smaltimento dovrà seguire le indicazioni dell'Autorità Sanitaria competente)			
SIC.CV.04.001	per ciascun mezzo d'opera e per ogni singolo intervento	cad	<b>6,01</b>	
SIC.CV.04.002	per ciascun baraccamento e altro locale chiuso e per ogni singolo intervento, compresa qualsiasi installazione interna (sanitari, armadietti, scrivanie, etc.)	cad	<b>16,25</b>	
SIC.CV.04.003	per ciascun WC non incluso in altri baraccamenti e per ogni singolo intervento	cad	<b>9,00</b>	
SIC.CV.05	Sanificazione/igienizzazione degli attrezzi di lavoro utilizzati nel cantiere (badile, piccone, piegaferro, mola, trapano ecc... compresi comandi esterni tipo dispositivi per azionamento autogrù , macchine per micropali, pompe di calcestruzzo, telecomandi, bottoniere di impianti elevatori, etc.). Per sanificazione si intende il complesso di procedimenti ed operazioni atti a rendere sani determinati ambienti o similari mediante l'attività di disinfezione unita a un intervento sulle condizioni di salubrità dell'aria, secondo i prodotti e le metodiche prescritte e disciplinate dal Ministero della Salute a dall'Istituto Superiore di Sanità, nonché da altre fonti internazionali. Incluso qualsiasi prodotto necessario per la sanificazione, i DPI degli addetti preposti alla sanificazione stessa e qualsiasi onere di smaltimento (fatta eccezione per eventuali situazioni di positività conclamata alla COVID19 dove lo smaltimento dovrà seguire le indicazioni dell'Autorità Sanitaria competente).  - a corpo per tutte le dotazioni di cantiere e per ogni singolo intervento			
SIC.CV.05.001	compenso per cantieri con numero medio quotidiano di addetti fino a 10 (numero medio da intendersi come calcolo uomini x giorno secondo le diverse fasi di cantiere indicate in PSC)	a corpo per ogni intervento	<b>7,25</b>	
SIC.CV.05.002	compenso per cantieri con numero medio quotidiano di addetti da 11 a 50 (numero medio da intendersi come calcolo uomini x giorno secondo le diverse fasi di cantiere indicate in PSC)	a corpo per ogni intervento	<b>15,48</b>	
SIC.CV.05.003	sovrapprezzo alla voce SIC.CV.052 quale compenso per cantieri con numero medio quotidiano di addetti oltre 50 (numero medio da intendersi come calcolo uomini x giorno secondo le diverse fasi di cantiere indicate in PSC)	a corpo per ogni intervento	<b>4,64</b>	
SIC.CV.06	Disinfezione periodica e/o straordinaria di aree interne e/o esterne mediante applicazione diretta e/o nebulizzazione di prodotti igienizzanti a base di ipoclorito di sodio in soluzione acquosa o altro prodotto idoneo, secondo i prodotti e le metodiche prescritte e disciplinate dal Ministero della Salute a dall'Istituto Superiore di Sanità, nonché da altre fonti internazionali. Incluso qualsiasi prodotto necessario per la sanificazione/disinfezione, i DPI degli addetti preposti alla sanificazione stessa e qualsiasi onere di smaltimento (fatta eccezione per eventuali situazioni di positività conclamata alla COVID19 dove lo smaltimento dovrà seguire le indicazioni dell'Autorità Sanitaria competente) - per superfici fino a 500mq			
SIC.CV.06.001	per superfici fino a 500 mq	corpo	<b>437,44</b>	
SIC.CV.06.002	per superfici da 501 a 10 mq	corpo	<b>656,59</b>	
SIC.CV.06.003	per superfici da 11 a 100 mq - Sovrapprezzo alla voce SIC.CV.063 per i soli mq eccedenti i 10	mq	<b>0,58</b>	
SIC.CV.07	Disinfezione periodica e/o straordinaria di locali/ambienti/cabine/ etc. al fine di ridurre la presenza di agenti patogeni come batteri, spore fungine e virus eventualmente presenti e rendere l'ambiente piu' sicuro per la presenza umana, da eseguire mediante nebulizzazione di perossido di idrogeno o altro prodotto idoneo, secondo i prodotti e le metodiche prescritte e disciplinate dal Ministero della Salute a dall'Istituto Superiore di Sanità, nonché da altre fonti internazionali. Incluso qualsiasi prodotto necessario per la sanificazione/disinfezione, i DPI degli addetti preposti alla sanificazione stessa e qualsiasi onere di smaltimento (fatta eccezione per eventuali situazioni di positività conclamata alla COVID19 dove lo smaltimento dovrà seguire le indicazioni dell'Autorità Sanitaria competente)			
SIC.CV.07.001	per superfici fino a 50mq	corpo	<b>227,65</b>	
SIC.CV.07.002	per superfici da 51 fino a 100mq	corpo	<b>338,52</b>	
SIC.CV.07.003	per superfici da 101 fino a 1000mq - sovrapprezzo alla voce SIC.CV.072 per i mq eccedenti	mq	<b>2,50</b>	
SIC.CV.07.004	per superfici oltre 1000mq - sovrapprezzo alla voce SIC.CV.073 per i mq eccedenti	mq	<b>1,74</b>	
SIC.CV.07.005	per cabine	cad	<b>23,45</b>	
<b>4. PRECAUZIONI IGIENICHE PERSONALI</b>				
SIC.CV.08	Fornitura e installazione di dispenser di soluzioni idroalcoliche o altro prodotto idoneo, nel rispetto di quanto disciplinato dal Ministero della Salute e normative di riferimento emanate in materia, esclusa la fornitura dei prodotti igienizzanti			
SIC.CV.08.001	dispenser meccanico a piantana con pedale	cad	<b>18,77</b>	

SIC.CV.08.002	dispenser manuale da tavolo volume 500ml integrato da cartello dedicato, da affiggere a parete o su supporto.	cad	8,55		
SIC.CV.08.003	dispenser manuale da parete con capienza 500ml integrato da cartello dedicato, da affiggere a parete o su supporto.	cad	30,67		
SIC.CV.08.004	dispenser portatile tascabile (capienza 50ml)	cad	0,59		
SIC.CV.08.005	dispenser elettronico senza contatto con fotocellula su piantana (inclusa)	cad	207,77		
SIC.CV.08.006	dispenser elettronico senza contatto con fotocellula fissato a muro	cad	53,59		
SIC.CV.09	Fornitura soluzione idralcolica per igienizzazione e disinfezione mani (alcool > 70%). Il presente articolo si intende comprensivo degli oneri per il riempimento dei dispenser (dispenser pagati a parte)	litro	7,37		
SIC.CV.10	Fornitura soluzione idralcolica per igienizzazione e disinfezione posti di lavoro e/o macchinari (alcool > 70%). Il presente articolo si intende comprensivo degli oneri per il riempimento di diffusori spray, laddove non ricompreso in altre voci.	litro	2,54		
<b>5. DISPOSITIVI DI PROTEZIONE INDIVIDUALE</b>					
SIC.CV.11	Dotazione settimanale di soluzione idralcolica per igienizzazione e disinfezione personale (alcool > 70%) e spray disinfettante per disinfezione posti di lavoro/macchinari, dove l'organizzazione di cantiere non preveda altre modalità di igienizzazione e disinfezione personale. Inclusi i diffusori/dispenser personali. Cadauna settimana e per ciascun addetto con presenza continuativa,	cad	2,36		
SIC.CV.12	Specifica fornitura di disinfettante per mani gel alcolico flacone 400 ml, dove non incluso in altre voci	cad	2,95		
SIC.CV.13	Specifica fornitura di spray per disinfezione posti di lavoro/macchinari tipo disinfettante multiuso 500 ml, dove non incluso in altre voci	cad	2,04		
SIC.CV.14	Maschera facciale per uso medico monouso in tessuto non tessuto, quattro strati (tipo II o IIR), esterno filtrante, centrale impermeabile ai liquidi e permeabile all'aria, strato interno a contatto con la pelle ipoallergenico, con barretta intera deformabile stringinaso per conformare perfettamente la mascherina al volto. Sistema di fissaggio a legacci o elastici.	cad	0,16		
SIC.CV.15	Facciale filtrante a norma UNI EN 149 classe FFP2S (per polveri nocive e tossiche), bardatura nucale costituita da due elastici in gomma e linguetta stringinaso, tipo normale	cad	0,56		
SIC.CV.16	Facciale filtrante a norma UNI EN 149 classe FFP3S (per polveri nocive e tossiche), bardatura nucale costituita da due elastici in gomma e linguetta stringinaso	cad	1,45		
SIC.CV.17	Guanti ambidestro monouso, interno polverato, dove richiesto per specifico intervento in area positiva COVID19, in nitrile o in lattice spessore minimo 0,12 mm	paio	0,25		
F01.088.010	Tuta saldata in Tyvek-Pro Tech con cappuccio e calzari, elastico al viso, polsi, caviglie, protezione di tipo 4 a tenuta di schizzi di liquidi, 5 a tenuta di particelle e tipo 6 a limitata tenuta di spruzzi Esclusivamente per interventi in locali contaminati COVID+, incluso relativo smaltimento al termine dell'utilizzo secondo le direttive dell'autorità sanitaria competente	cad	8,79		
SIC.CV.18	Occhiale di protezione a mascherina, monolente in acetato antiappannante con telaio in pvc con sistema di ventilazione, lenti antiurto e antigraffio. Adatto per lavori a contatto con soluzioni chimiche Fornitura di n. 1 nuova dotazione in caso di utilizzo in locali contaminati COVID+, incluso relativo smaltimento al termine dell'utilizzo secondo le direttive dell'autorità sanitaria competente	cad	8,34		
SIC.CV.19	Sistema di aspirazione ed espulsione forzata e continua costituito da aspiratore elicoidale portata 335 mc/h. Il presente articolo si intende comprensivo di installazione, opere accessorie, condotto di espulsione, collegamenti impiantistici, inclusi consumi, pulizia e manutenzione. Per fornitura e posa in opera di estrattori di diverse dimensioni e portate, si rimanda alle voci del capitolo E03.016 del PUAS vigente.				
SIC.CV.19.001	Montaggio, smontaggio e nolo per 1° mese.	cad	100,27		
SIC.CV.19.002	Prezzo per ogni mese e frazione di mese successivo al primo.	mese successivo	35,06		
<b>6. GESTIONE SPAZI COMUNI (MENSA, SPOGLIATOI)</b>					
SIC.CV.20	Sovrapprezzo alle normali dotazioni obbligatorie di cantiere a carico del datore di lavoro per raddoppio degli armadietti del personale per consentire la separazione fra gli indumenti puliti e quelli sporchi ovvero fornitura e posa di armadietti con doppio scomparto con lo stesso scopo - per ciascun addetto, inclusa sanificazione iniziale e finale	cad	56,27		
<b>PARTE H</b>					
<b>OPERE FORESTALI DI INIZIATIVA PUBBLICA</b>					
<b>AVVERTENZE</b>					
	Le voci e i costi riportati nel presente elenco dei prezzi si riferiscono alla progettazione dei lavori e dei servizi inerenti opere forestali e di sistemazione idraulico forestale e sono da adottarsi da parte degli Enti competenti in materia forestale ai sensi della L.R. n. 30/1981 e della L.R. n. 13/2015 e s.m.i., nonché da altri soggetti pubblici e privati che beneficiano di sovvenzioni e contributi per interventi di forestazione.				

	In essi sono comprese le quote per spese generali (16%) ed utili dell'impresa (10%), nonché il compenso per forniture e lavorazioni, spese provvisoriale e di cantiere e per tutti gli oneri attinenti all'esecuzione delle diverse categorie di lavoro, applicando la migliore tecnica, idonea mano e materiali di qualità, in modo che l'opera risulti compiuta a perfetta regola d'arte.				
	Il contratto di riferimento per la manodopera è il CCNL per gli addetti ai lavori di sistemazione idraulico-forestale e idraulico-agraria sottoscritto dalle parti datoriali e sindacali il 09/12/2021 a Roma presso la sede della Conferenza stato Regioni.				
	Nei prezzi non sono ricompresi gli oneri relativi alla sicurezza, in adempimento alla vigente normativa, direttamente connessi con le singole lavorazioni.				
	In caso di lavorazioni particolari non comprese nel presente prezzo è indispensabile effettuare nuove analisi prezzi così come stabilito dall'art. 32 del DPR 207/2010.				
	Per quanto attiene i costi riferite alle attività di esbosco del legname, è possibile applicare un incremento del 15% del prezzo per lavorazioni effettuate in terreni con pendenze medie superiori al 30%.				
		<b>U.M</b>	<b>€</b>	<b>% Mdo</b>	
	<b>3. MATERIALI A PIE' D'OPERA</b>				
3.56	Pietrame di arenaria spessore 2-3 per rivestimenti muretti	mq	<b>23,85</b>		
3.57	Lastre di arenaria squadrate a mano dello spessore di cm. 2 -3, sbazzate su tutti i lati e fiammeggiate, in diverse misure, per la realizzazione di coperture di tetti.	mq	<b>46,15</b>		
3.61	Bozze di arenaria dello spessore di cm 8-10 per faccia a vista squadrate grossolanamente a mano.	mq	<b>66,12</b>		
3.62	Bozze di arenaria dello spessore di cm 8-10 di cava con faccia a vista sbazzata a mano.	mq	<b>451,40</b>		
3.66	Lastre di arenaria squadrate a mano per rivestimenti, dello spessore di 5 -10 cm., pezzatura di 25-30 cm.	mq	<b>44,10</b>		
3.69	Bozze di pietra arenaria per rivestimenti (spessore 15-25 cm.)	mq	<b>57,50</b>		
3.76	Copertine in pietra arenaria di spessore di cm. 10 e della larghezza massima di cm. 50, per muretti.	mq	<b>91,00</b>		
3.77	Copertine di pietra arenaria per rivestimenti gaveta briglie (spessore minimo cm. 25 – larghezza massima cm. 50)	mq	<b>194,73</b>		
3.81	Copertine in cemento prefabbricato (spessore cm. 20)	mq	<b>90,00</b>		
3.86	Cemento tipo 32,5R in sacchi	100 kg	<b>13,60</b>		
3.87	Cemento tipo 42,5R in sacchi	100 kg	<b>15,67</b>		
3.88	Malta cementizia antiritiro per ancoraggi	kg	<b>2,26</b>		
3.124	Legname per armature e cassetture di varie misure costituito da tavole di abete sottomisa, travi e puntello	mc	<b>280,00</b>		
3.126	Legname in tavole di castagno, spessore cm. 5, trattato con prodotti atti a prevenire il deterioramento, rifiniti a regola d'arte	mc	<b>900,00</b>		
3.130	Materiali ferrosi per carpenteria costituiti da: murature metalliche, coprifili, profilati e lamiera stampata, filo di ferro cotto o zincato di vari spessori, chiodi e cambrette	kg	<b>5,90</b>		
3.225	Tessuti filtranti o impermeabilizzanti				
3.225.01	Geotessuto (tessuto non tessuto) per rivestimento vespai drenanti (gr. 200 mq.)	mq	<b>1,20</b>		
3.225.02	Rete in fibra naturale (juta) per controllo erosione	mq	<b>1,10</b>		
3.225.03	Stuoia in fibra naturale (legno di faggio)	mq	<b>2,00</b>		
3.225.04	Dischi in fibra naturale (cocco e similari) tipo Dekowe per pacciamatura, diametro minimo cm. 40	cad	<b>1,40</b>		
3.225.05	Geotessuto impregnato con bentonite posto in opera per impermeabilizzazione invasi	mq	<b>6,00</b>		
3.225.06	Telo in polietilene tipo HPDE posto in opera per impermeabilizzazione invasi	mq	<b>7,00</b>		
3.230	Tagliacqua				
3.230.01	In ferro prefabbricato, lunghezza ml. 5	n	<b>80,00</b>		
3.230.02	In cemento prefabbricato, sezione interna cm. 15x15 con griglia metallica pesante	m	<b>35,00</b>		
3.230.03	In cemento prefabbricato (canaletta tipo forestale) sezione cm. 12x12	m	<b>7,50</b>		
3.230.04	In legno composto da asse base cm. 10x10x100 (assi laterali n. 2 per cm. 10x20x100 ovvero due pali di castagno diametro cm. 10-15) collegati con idonei profilati metallici	m	<b>26,00</b>		
3.230.05	Tipo Guardrail o trave a doppio T (lunghezza m.5)	n	<b>74,00</b>		
3.235	Tabelle monitorie e indicatorie				
3.235.01	monitoria per terreno rimboschito dimensioni 40*30(h) cm, supporto in A10/10 piano con fori per fissaggio con viti da legno a vista, angoli smussati, faccia anteriore interamente rivestita in pellicola adesiva con grafica stampata e protettivo UV, garanzia minima 5 anni, immagine fornita dalla DL. Compreso viti per fissaggio	cad	<b>15,60</b>		
3.235.02	monitoria per diveto di transito dimensioni 20*30(h) cm, supporto in A10/10 piano con fori per fissaggio con viti da legno a vista, angoli smussati, faccia anteriore interamente rivestita in pellicola adesiva con grafica stampata e protettivo UV, garanzia minima 5 anni, immagine fornita dalla DL. Compreso viti per fissaggio	cad	<b>9,90</b>		
3.235.03	monitoria per segnalazione recinzioni elettrificate dimensioni 25*10(h) cm, supporto in A10/10 piano con fori per fissaggio con viti da legno a vista, angoli smussati, faccia anteriore interamente rivestita in pellicola adesiva con grafica stampata e protettivo UV, garanzia minima 5 anni, immagine fornita dalla DL. Compreso viti per fissaggio	cad	<b>6,13</b>		

3.235.04	monitoria per terreno rimboschito dimensioni 40*30(h) cm, costruita in A25/10 di mm con bordatura perimetrale ed attacchi speciali sul retro, completamente verniciata a polvere colore RAL 7016, faccia anteriore interamente rivestita in pellicola adesiva con grafica stampata e protettivo UV, garanzia minima 5 anni, immagine fornita dalla DL. Compreso staffe zincate per fissaggio ai pali di sostegno	cad	<b>29,80</b>		
3.235.05	monitoria per divieto di transito dimensioni 20*30(h) cm, costruita in A25/10 di mm con bordatura perimetrale ed attacchi speciali sul retro, completamente verniciata a polvere colore RAL 7016, faccia anteriore interamente rivestita in pellicola adesiva con grafica stampata e protettivo UV, garanzia minima 5 anni, immagine fornita dalla DL. Compreso staffe zincate per fissaggio ai pali di sostegno.	cad	<b>17,30</b>		
3.235.06	monitoria per segnalazione recinzioni elettrificate dimensioni 25*10(h) cm, costruita in A25/10 di mm con bordatura perimetrale ed attacchi speciali sul retro, completamente verniciata a polvere colore RAL 7016, faccia anteriore interamente rivestita in pellicola adesiva con grafica stampata e protettivo UV, garanzia minima 5 anni, immagine fornita dalla DL. Compreso staffe zincate per fissaggio ai pali di sostegno.	cad	<b>10,25</b>		
3.235.07	indicatoria/segnavia dimensioni 60*90(h) cm, costruita in A25/10 di mm con bordatura perimetrale ed attacchi speciali sul retro, completamente verniciata a polvere colore RAL 7016, faccia anteriore interamente rivestita in pellicola adesiva con grafica stampata e protettivo UV, garanzia minima 5 anni, immagine fornita dalla DL. Compreso staffe zincate per fissaggio ai pali di sostegno.	cad	<b>151,00</b>		
3.235.08	Indicatoria (freccia) dimensioni 130*30(h) cm, costruita in A25/10 di mm con bordatura perimetrale ed attacchi speciali ad omega sul retro, completamente verniciata a polvere colore RAL 7016, faccia anteriore in pellicola rifrangente cl.2, garanzia 10 anni, immagine e pellicola conforme C.d.S, con certificato di conformità del prodotto finito, marcatura CE. Compreso staffe zincate per fissaggio ai pali di sostegno.	cad	<b>110,74</b>		
3.235.09	per bacheca dimensioni 60*90 cm, supporto in dibond sp.2 mm, con fori perimetrali per fissaggio con viti da legno a vista, faccia anteriore interamente rivestita in pellicola adesiva con grafica stampata e protettivo UV, garanzia minima 5 anni, immagine fornita dalla DL. Compreso viti per fissaggio	cad	<b>97,20</b>		
3.235.10	per bacheca dimensioni 125*125 cm, supporto in dibond sp.2 mm, con fori perimetrali per fissaggio con viti da legno a vista, faccia anteriore interamente rivestita in pellicola adesiva con grafica stampata e protettivo UV, garanzia minima 5 anni, immagine fornita dalla DL. Compreso viti per fissaggio	cad	<b>281,25</b>		
3.235.11	segnavia dimensioni 20*20 cm, costruita in A25/10 di mm con bordatura perimetrale ed attacchi speciali sul retro, completamente verniciata a polvere colore RAL 7016, faccia anteriore interamente rivestita in pellicola adesiva con grafica stampata e protettivo UV, garanzia minima 5 anni, immagine fornita dalla DL. Compreso staffe zincate per fissaggio ai pali di sostegno.	cad	<b>13,30</b>		
3.235.12	segnavia dimensioni 40*60(h) cm, costruita in A25/10 di mm con bordatura perimetrale ed attacchi speciali sul retro, completamente verniciata a polvere colore RAL 7016, faccia anteriore interamente rivestita in pellicola adesiva con grafica stampata e protettivo UV, garanzia minima 5 anni, immagine fornita dalla DL. Compreso staffe zincate per fissaggio ai pali di sostegno.	cad	<b>44,20</b>		
3.235.13	Tabella informativa dimensioni 125*125 cm, costruita in A25/10 di mm con bordatura perimetrale ed attacchi speciali a corsoio sul retro, completamente verniciata a polvere colore RAL 7016, faccia anteriore interamente rivestita in pellicola adesiva con grafica stampata e protettivo UV, garanzia minima 5 anni, immagine fornita dalla DL. Compreso staffe zincate per fissaggio ai pali di sostegno.	cad	<b>428,13</b>		
3.235.14	Tabella indicatoria dimensioni 125*25(h) cm, costruita in A25/10 di mm con bordatura perimetrale ed attacchi speciali ad omega sul retro, completamente verniciata a polvere colore RAL 7016, faccia anteriore in pellicola rifrangente cl.2, garanzia 10 anni, immagine e pellicola conforme C.d.S, con certificato di conformità del prodotto finito, marcatura CE. Compreso staffe zincate per fissaggio ai pali di sostegno.	cad	<b>75,43</b>		
3.235.15	Tabella informativa/prescrittiva/perimetrale dimensioni 25*25 cm, costruita in A25/10 di mm con bordatura perimetrale ed attacchi speciali sul retro, completamente verniciata a polvere colore RAL 7016, faccia anteriore interamente rivestita in pellicola adesiva con grafica stampata e protettivo UV, garanzia minima 5 anni, immagine fornita dalla DL. Compreso staffe zincate per fissaggio ai pali di sostegno.	cad	<b>25,32</b>		
3.235.16	Tabella identificazione specie vegetale dimensioni 15*7,5 cm, supporto in dibond sp.2 mm, faccia anteriore interamente rivestita in pellicola adesiva con grafica stampata e protettivo UV, garanzia minima 5 anni, immagine fornita dalla DL.	cad	<b>5,63</b>		
3.235.17	Sostegno per tabella identificazione specie vegetale tipo a leggio inclinato a 45°, serraggio della tabella alla piastra di supporto con grani posteriori, asta centrale in tondo diam. 10 mm altezza totale 120 cm, finitura verniciato grigio scuro, previo trattamento antiruggine	cad	<b>22,22</b>		
3.236	Tetto di copertura per cartelloni o punti informativi a due falde di tavole di castagno di spessore di cm. 4, modellato a scandole sovrapposte trattato con prodotti atti a prevenire il deterioramento	mq	<b>35,00</b>		

3.237	Fornitura di cartello indicatore a freccia in legno di castagno delle dimensioni 20x50 cm e dello spessore di 3, completa di palo di sostegno in castagno del diametro minimo di 10-12 cm e alto 250 cm. La fornitura del cartello dovrà comprendere il trattamento con impregnante protettivo e catramina della parte del palo soggetta ad interrimento (50 cm). La tabella dovrà inoltre riportare le diciture previste del percorso, il Simbolo dell'Ente richiedente incisi con pirografo a colore nero. La tabella si intende fornita fissata al palo ancorata al palo di sostegno mediante viti mordenti Ø 8 in acciaio	cad	40,00		
3.240	Sbarra manuale costruita in ferro zincato a caldo, traverso in alluminio di lunghezza variabile (max 5,00 ml) completamente ricoperto fronte/retro in pellicola rifrangente a fasce B/R, apertura con contrappeso, piedino di appoggio fisso o pensile, sistema di chiusura luchettabile. Compreso bulloneria zincata di assemblaggio e tirafondo di base di idonee dimensioni	cad	1.560,00		
3.245	Pali di castagno scortecciati (appuntiti)				
3.245.01	diametro cm. 4, lunghezza cm. 30	cad	0,75		
3.245.02	diametro cm. 5, lunghezza cm. 80	cad	1,80		
3.245.03	diametro cm. 5, lunghezza m. 1	cad	1,80		
3.245.04	diametro cm. 6-8, lunghezza m. 1,2	cad	2,40		
3.245.05	diametro cm. 8-10, lunghezza m. 1	cad	3,00		
3.245.06	diametro cm. 8-10, lunghezza m. 1,50	cad	5,40		
3.245.07	diametro cm. 8-10, lunghezza m. 1,80	cad	6,00		
3.245.08	diametro cm.10-12, lunghezza m.1,80	cad	7,20		
3.245.09	diametro cm. 12-15, lunghezza m. 2	cad	12,00		
3.245.10	diametro cm. 15-20, lunghezza m. 2,5	cad	18,00		
3.245.11	diametro cm. 15-20, lunghezza m. 3	cad	21,60		
3.245.12	diametro cm. 15-20, lunghezza m. 4	cad	24,00		
3.245.13	diametro cm. 15-20, lunghezza m. 1,50	cad	12,00		
3.245.14	diametro cm. 15-20, lunghezza m. 2	cad	18,00		
3.250	Verghe da intreccio di specie idonee per viminate	100 kg	26,40		
3.255	Pertiche di castagno				
3.255.01	per palizzata diametro cm. 8, lunghezza ml. 2	cad	4,80		
3.255.02	per palizzata diametro cm. 10, lunghezza ml. 2	cad	7,20		
3.255.03	per palizzata diametro cm. 15, lunghezza ml. 2	cad	9,60		
3.255.04	per palizzata diametro cm. 20, lunghezza ml. 3	cad	18,00		
3.260	Mezzi pali di castagno diametro cm .10, lunghezza ml. 2	cad	4,80		
3.265	Palo di castagno trattato per sostegno tabella monitoria altezza non inferiore a ml. 2,50 diametro cm. 10	cad	12,00		
3.270	Pali di castagno scortecciati e trattati, diametro cm. 10-25	mc	518,00		
3.271	Pali di castagno diametro 10-15	mc	460,00		
3.275	Palo di castagno scortecciato per tagliacqua (attraversamenti stradali) diametro non inferiore a cm. 15	m	7,20		
3.276	Ramaglia di conifere	100 kg	25,00		
3.280	Materiale vivo (salice, maggiociondolo, etc.) per opere di ingegneria naturalistica				
3.280.01	- Astoni (Ø cm.2-5, lunghezza m.1,5 - 3)	cad	0,65		
3.280.02	- Talee lunghezza inferiore a m. 1)	cad	0,22		
3.285	Materiale per seminazioni:				
3.285.01	miscuglio bilanciato di leguminose e graminacee per inerbimento e consolidamento terreno nudo	kg	5,00		
3.285.02	seme di ghiande di specie quercina	kg	6,50		
3.285.03	sostanza vegetale secca composta da miscuglio variamente bilanciato di paglia, fieno, segatura ecc.	100 kg	14,00		
3.285.04	fertilizzante NPK (12-12-12)	kg	0,58		
3.285.05	terreno vegetale	mc	16,00		
3.285.06	concime organico liquido	kg	0,80		
3.285.07	concime organico (letame)	100 kg	1,50		
3.286	Ammendanti, leganti e correttivi				
3.286.01	Emulsione bituminosa	kg	0,40		
3.286.02	Collante organico	kg	2,50		
3.286.03	Miscela secca composta da fibre di legno, collante naturale e attivatori organici e minerali	kg	4,00		
3.286.04	Resina impermeabilizzante	kg	2,60		
3.290	Piantine di latifoglia o conifera				
3.290.01	a radice nuda non superiore a 2 anni	cad	1,00		
3.290.02	A radice nuda superiore a 2 anni	cad	1,50		
3.290.03	in contenitore	cad	2,42		
3.290.04	Pianta di castagno innestata non superiore a 4 anni in vaso diam cm 18	cad	28,00		
3.290.05	Pianta di medio sviluppo (alt. 1,5 - 2 ml.) con zolla	cad	14,00		

3.290.06	Pianta di medio sviluppo (alt. 1,5 - 2 ml.) in vaso diam cm 18	cad	8,00	
3.290.07	Pianta di medio sviluppo (alt. 1,5 - 2 ml.) in vaso diam cm 24	cad	15,00	
3.300	Acqua			
3.300.01	al litro	litro	0,02	
3.300.02	per irrigazione piante	100 kg	1,60	
3.310	Materiale per innesti e potature			
3.310.01	Mastice di protezione ferite da taglio	kg	12,00	
3.310.02	Mastice con inibitore biologico per protezione castagno da cancro corticale	kg	15,40	
3.310.03	Marze, lacci, mastice protettivo ecc. per realizzazione innesto	cad	0,60	
3.320	Cilindro protettivo per piante (three shelter) cm. 60	cad	1,55	
3.330	Tavolo in legno stagionato di castagno tipo pic – nic comprensivo di sedute, cm. 200 x 160 (seduta 45 cm.)	cad	750,00	
3.331	Panca in legno stagionato in castagno con schienale, cm. 195 x 60 (seduta 42 cm.)	cad	280,00	
3.332	Cestino porta rifiuti in legno, completo di contenitore interno in lamiera zincata a caldo (capienza 80 lt.)	cad	150,00	
3.333	Tavolo in legno stagionato, cm. 180 x 80	cad	335,00	
3.334	Panca in legno stagionato con schienale, cm. 180 x 50 (seduta 40 cm.)	cad	220,00	
3.339	Vernice impregnante per legno	kg	12,00	
3.340	Elettrificatore con batteria per recinzioni da 0,5 Joule	cad	250,00	
3.341	Filo elettrico per recinzioni in alluminio/inox	m	0,10	
3.342	Isolatori per recinzioni elettrificate da fettuccia e filo	cad	0,50	
3.350	Nidi artificiali in legno o in materiale composito			
3.350.01	per uccelli di piccola taglia	cad	25,00	
3.350.02	per uccelli di taglia medio – grande	cad	33,75	
3.350.03	per chiroteri	cad	31,25	
3.355	Filo in PVC per legature varie	kg	3,80	
3.365	Mattoncini refrattari delle dimensioni di cm. 22X11x6	mq	120,00	
3.370	Lastre prefabbricate in cemento armato vibrato di dimensioni di cm. 90X25x4	mq	50,00	
3.375	Malta refrattaria	qli	70,00	
3.80	Graticola in ferro 50 x 50	cad	70,00	
3.85	Comignolo per barbecue	cad	350,00	
	<b>A. DECESPUGLIAMENTO E SFALCI</b>			
		<b>U.M</b>	<b>€</b>	<b>% Mdo</b>
1	Decespugliamento su terreno mediamente infestato da arbusti, eseguito con trattore dotata di decespugliatore	Ha	505,66	30
2	Decespugliamento su terreno fortemente infestato da arbusti, eseguito con trattore dotata di decespugliatore	Ha	779,50	24
3	Decespugliamento su terreno mediamente infestato da arbusti, eseguito a mano o con l'ausilio di mezzo meccanico	Ha	1.208,60	86
4	Decespugliamento su terreno fortemente infestato da arbusti, eseguito a mano o con l'ausilio di mezzo meccanico	Ha	1.728,50	82
5	Sfalcio di vegetazione infestante eseguita con trattore e trinciaerba comprese le rifiniture eseguite a mano	Ha	365,25	25
6	Sfalcio erba eseguito con motofalciatrice o motodecespugliatore (analisi per 1 ha)	mq	0,12	80
7	Sfalcio erba eseguito a mano in luoghi di difficile accesso e dove non sia possibile l'intervento meccanico (analisi per 1 ha)	mq	0,30	90
	<b>B. PREPARAZIONE TERRENO PER IMPIANTI</b>			
		<b>U.M</b>	<b>€</b>	<b>% Mdo</b>
	<b>CONCIMAZIONI, LAVORAZIONI, PACCIAMATURE, APERTURA BUCHE</b>			
8	Interramento di materiale organico locale o trasportato (eseguito con fresa o altro attrezzo equivalente)	Ha	294,85	35
9	Fornitura e spandimento di ammendante organico (3kg/mq) da eseguirsi tra l'aratura e la finitura superficiale	Ha	668,12	15
10	Lavorazione meccanica andante del terreno con pendenza inferiore al 20% eseguita ad una profondità di m. 0,3-0,5 compresi amminutamento ed ogni altro onere	Ha	412,79	34
11	Lavorazione meccanica andante del terreno con pendenza superiore al 20% eseguita ad una profondità di m. 0,3-0,5 compresi amminutamento ed ogni altro onere	Ha	471,76	34
12	Lavorazione del terreno eseguita a strisce ad una profondità di m. 0,5-0,7 compresi amminutamento ed ogni altro onere. Superficie effettivamente lavorata (superficie ragguagliata)	Ha	530,73	34
13	Lavorazione meccanica andante di terreni di medio impasto argillosi in presenza di strato impermeabile (suola di lavorazione), comprensiva di scarificazione (ripper) alla profondità di 0,9-1,1 m con interasse 1-1,2 m, di aratura alla profondità di 0,6-0,7 m e di erpicatura. In terreni di diversa pendenza	Ha	884,55	34
	Squadratura e picchettatura per piantagioni			

14	Individuazione della sede d'impianto mediante l'esecuzione della squadratura dell'appezzamento, la definizione degli allineamenti tenendo conto del sesto d'impianto, compresi picchettatura e ogni altro onere (1.100 piante/ha):	a corpo	<b>600,00</b>	95
15	Fornitura e posa in opera di dischi in fibra naturale per pacciamatura tipo Dekowe (cocco e similari) Ø cm. 40 (analisi per 100)	cad	<b>1,59</b>	12
16	Apertura manuale di buche in terreno con scarsa presenza di scheletro di media consistenza, cm. 40x40x40	cad	<b>2,22</b>	95
17	Apertura manuale buche in terreno particolarmente compatto	cad	<b>2,96</b>	95
18	Apertura buca con trivella meccanica (diametro cm. 40, profondità cm. 40)	cad	<b>2,18</b>	37
	<b>C. RIMBOSCAMENTI</b>			
		<b>U.M</b>	<b>€</b>	<b>% Mdo</b>
	<b>MESSA A DIMORA PIANTE E SEMINA</b>			
19	Collocamento a dimora di piantina resinosa e latifoglia a radice nuda, comprese la ricolmatura con compressione del terreno adiacente le radici delle piante, la razionale posa in tagliola, l'imbozzimatura, la spuntatura delle radici ed ogni altra operazione necessaria a dare l'opera eseguita a regola d'arte (escluso la fornitura della pianta)	cad	<b>1,34</b>	95
20	Collocamento a dimora di latifoglia in contenitore, compresa la ricolmatura con compressione del terreno (escluso la fornitura della pianta)	cad	<b>1,53</b>	95
21	Piantagione di ghianda, eseguita a colpo di zappa, da una profondità minima di 2,5 volte la lunghezza della ghianda fino a una profondità massima di 8-10 cm., compreso ogni onere	Ha	<b>101,40</b>	95
22	Rimboscimento con 1.500 piante/ha. di terreno di medio impasto o sciolto con scarsa presenza di scheletro, con l'apertura manuale di buche di cm. 40x40x40 e collocamento a dimora di piantine di latifoglie e/o resinose a radice nuda, prevedendo in particolare l'apertura delle buche e ricolmatura con compressione del terreno adiacente le radici delle piante, l'imbozzimatura, la spuntatura delle radici, l'eventuale deposito in razionale tagliola nonché il trasporto delle piantine ed ogni altra operazione necessaria a dare l'opera eseguita a regola d'arte	Ha	<b>5.339,25</b>	90
23	Rimboscimento con 1.500 piante/Ha. di terreno di medio impasto o sciolto con scarsa presenza di scheletro, con l'apertura manuale di buche di cm. 40x40x40 e collocamento a dimora di piantine di latifoglie e/o resinose in contenitore, prevedendo in particolare l'apertura delle buche e ricolmatura con compressione del terreno adiacente il pane di terra, la spuntatura delle radici nonché il trasporto delle piantine ed ogni altra operazione necessaria a dare l'opera eseguita a regola d'arte	Ha	<b>5.623,95</b>	90
24	Rimboscimento con 1.500 piante/ha. di terreno compatto con l'apertura manuale di buche di cm. 40x40x40 e collocamento a dimora di piantine di latifoglie e/o resinose a radice nuda, prevedendo in particolare l'apertura delle buche e ricolmatura con compressione del terreno adiacente le radici delle piante, la imbozzimatura, la spuntatura delle radici, l'eventuale deposito in razionale tagliola nonché il trasporto delle piantine ed ogni altra operazione necessaria a dare l'opera eseguita a regola d'arte	Ha	<b>6.357,85</b>	90
25	Rimboscimento con 1.500 piante/Ha. di terreno compatto con l'apertura manuale di buche di cm. 40x40x40 e collocamento a dimora di piantine di latifoglie e/o resinose in fitocella, prevedendo in particolare l'apertura delle buche e ricolmatura con compressione del terreno adiacente il pane di terra, la spuntatura delle radici, nonché il trasporto delle piantine ed ogni altra operazione necessaria a dare l'opera eseguita a regola d'arte	Ha	<b>6.642,55</b>	90
26	Rimboscimento con 1.500 piante/Ha. di terreno, previa aratura di profondità variabile in relazione alla stabilità del versante nonché amminutamento e solcatura, mediante collocamento a dimora di piantine di latifoglie e/o resinose a radice nuda, prevedendo in particolare la compressione del terreno adiacente le radici delle piante, l'imbozzimatura, la spuntatura delle radici, l'eventuale deposito in razionale tagliola nonché il trasporto delle piantine ed ogni altra operazione necessaria a dare l'opera eseguita a regola d'arte	Ha	<b>2.773,10</b>	69
27	Rimboscimento con 1.500 piante/Ha. di terreno sciolto o sabbioso con scarsa presenza di scheletro, con l'apertura manuale di buche di cm. 40x40x40 e collocamento a dimora di piantine di latifoglie e/o resinose a radice nuda, prevedendo in particolare l'apertura della buca e ricolmatura con compressione del terreno adiacente le radici delle piante, l'imbozzimatura, la spuntatura delle radici, l'eventuale deposito in razionale tagliola nonché il trasporto delle piantine ed ogni altra operazione necessaria a dare l'opera eseguita a regola d'arte	Ha	<b>4.413,25</b>	90
28	Rimboscimento di Ha. 1.00.00 di terreno instabile/franoso o dove risulti opportuna la messa a dimora delle piantine con foraterra o colpo di zappa (salice, maggiociondolo, ginestra, robinia ecc.) compreso il compattamento del terreno al colletto, con messa a dimora di circa 10.000 piante/ha (cm. 100 da pianta a pianta)	Ha	<b>4.053,80</b>	90
29	Rimboscimento di Ha. 1.00.00 di terreno argilloso calanchivo o comunque in forte pendenza, previa formazione di piccoli gradoni aventi larghezza di circa cm. 20 e posti lungo la direzione delle curve di livello ad una distanza media di m. 2 l'uno d'altro nei quali collocare a dimora con foraterra o a colpo di zappa piantine da consolidamento alla distanza media di m. 0,50 per complessive 10.000 piante/ha	Ha	<b>6.395,20</b>	90
	<b>D. RISARCIMENTI/RINFOLTIMENTI</b>			
		<b>U.M</b>	<b>€</b>	<b>% Mdo</b>
	<b>MESSA A DIMORA PIANTE</b>			

30	Risarcimento con messa a dimora di piante su precedente rimboschimento mediante la riapertura manuale di buche di cm. 40x40x40 e razionale collocamento a dimora delle piantine a radice nuda (considerando una sostituzione di 500 p/Ha.)	cad	3,37	90
31	Risarcimento con messa a dimora di piante su precedente rimboschimento mediante la riapertura manuale di buche di cm. 40x40x40 e razionale collocamento a dimora delle piantine in fitocella (considerando una sostituzione di 500 p/Ha.)	cad	3,56	90
<b>E. CURE COLTURALI</b>				
ELIMINAZIONE INFESTANTI, ZAPPETTATURA, DISERBO MECCANICO		<b>U.M</b>	<b>€</b>	<b>% Mdo</b>
32	Cure colturali di giovane rimboschimento ( n. 1.500 piante/Ha.) di resinose e/o latifoglie debolmente invaso da infestanti, con l'impiego di attrezzature portatili, consistenti nella eliminazione selettiva della vegetazione infestante, nell'asportazione del materiale di risulta e successiva distruzione, oppure nell'accumulo di tali materiali negli spazi interfilari (ove non pregiudizievole) curandone in ogni caso l'eliminazione dai tratti del perimetro d'intervento ed in corrispondenza di strade o sentieri	Ha	728,30	90
33	Cure colturali di giovane rimboschimento ( n. 1.500 piante/Ha.) di resinose e/o latifoglie mediamente invaso da infestanti, con l'impiego di attrezzature portatili, consistenti nella eliminazione selettiva della vegetazione infestante, nell'asportazione del materiale di risulta e successiva distruzione, oppure nell'accumulo di tali materiali negli spazi interfilari (ove non pregiudizievole) curandone in ogni caso l'eliminazione dai tratti del perimetro d'intervento ed in corrispondenza di strade o sentieri	Ha	1.938,65	85
34	Cure colturali di giovane rimboschimento ( n. 1.500 piante/Ha.) di resinose e/o latifoglie fortemente invaso da infestanti, con l'impiego di attrezzature portatili, consistenti nella eliminazione selettiva della vegetazione infestante, nell'asportazione del materiale di risulta e successiva distruzione, oppure nell'accumulo di tali materiali negli spazi interfilari (ove non pregiudizievole) curandone in ogni caso l'eliminazione dai tratti del perimetro d'intervento ed in corrispondenza di strade o sentieri	Ha	3.304,95	
35	Cure colturali di giovane rimboschimento con 1.500 piante/Ha. di resinose e/o latifoglie consistenti nella zappettatura delle piazzole per un raggio di cm. 40 dalle piantine	Ha	1.423,50	85
36	Ripulitura di rimboschimento o di bosco invaso da vitalbe, rovi ecc., in modo uniforme mediante taglio alla base delle infestanti ed asportazione dei tralci penduli recisi onde diminuire la probabilità di risalita dei ricacci; trasporto eventuale dei materiali di risulta in luogo idoneo a giudizio della Direzione Lavori	Ha	2.890,70	85
37	Ripulitura di giovane bosco (6-10 anni) consistente nel taglio delle erbe e di altre infestanti (rovi, vitalbe ecc.) a ridosso delle piante forestali. Intervento in terreno leggermente invaso da infestanti	Ha	284,70	90
38	Ripulitura di giovane bosco (6-10 anni) consistente nel taglio delle erbe e di altre infestanti (rovi, vitalbe ecc.) a ridosso delle piante forestali. Intervento in terreno mediamente invaso da infestanti	Ha	474,50	90
39	Ripulitura di giovane bosco (6-10 anni) consistente nel taglio delle erbe e di altre infestanti (rovi, vitalbe ecc.) a ridosso delle piante forestali. Intervento in terreno fortemente invaso da infestanti	Ha	664,30	90
40	Diserbo meccanico degli interfilari in giovane rimboschimento eseguito con trinciaerba azionato da trattrice con rilascio in loco del materiale triturato	Ha	327,18	35
41	Cure colturali meccanizzate di giovane rimboschimento con 1,500 piante/ha di resinose e/o latifoglie consistenti nella fresatura o zappettatura incrociata del terreno	Ha	408,98	34
42	Ripulitura di aree forestali in cui sono presenti individui di specie alloctone o infestanti mediante eliminazione selettiva delle sole specie indesiderate con taglio alla base delle infestanti ed asportazione dei tralci penduli recisi onde diminuire la probabilità di risalita dei ricacci; risistemazione del materiale di risulta in luogo idoneo a giudizio della D.L.	Ha	431,36	44
43	Annaffiatura di soccorso a piante presenti in imboschimento. Voce determinata ad ha con sesto di impianto m. 3 x 3 (1.111 piante ad ha)	Ha	3.134,78	20
44	Annaffiatura di soccorso a piante presenti in imboschimento. COSTO PER PIANTA. Voce determinata su una superficie di ha 1 con sesto di impianto m. 3 x 3 (1.111 piante ad ha)	cad	2,82	20
<b>F. DIRADAMENTI ED ESBOSCO</b>				
TAGLI DI DIRADAMENTI, TAGLI SELETTIVI		<b>U.M</b>	<b>€</b>	<b>% Mdo</b>
45	Taglio di diradamento fitosanitario in fustaia transitoria di latifoglie miste consistente nella eliminazione delle piante e/o dei polloni danneggiati, inclinati, ribaltati, stroncati, deperienti o secchi, compresi la sramatura, il depezzamento ed il concentramento del materiale di risulta, nonché l'accurata ripulitura delle fasce adiacenti, le strade perimetrali ed interne a salvaguardia degli incendi	Ha	3.237,15	85
46	Taglio di diradamento in ceduo coniferato per regolazione della densità mediante taglio selettivo con eliminazione dei polloni distorti, biforcati, soprannumerari e aduggianti le resinose, nonché delle resinose dominate senza avvenire; depezzatura in tronchetti da m. 1 circa del legname di diametro superiore a cm. 5; concentramento del materiale depezzato in bosco; sistemazione della ramaglia a cumuli o strisce	Ha	3.036,90	70



47	Diradamento di tipo basso moderato in giovane fustaia di conifere consistente nelle eliminazione delle piante sottoposte, morte in piedi, deperienti e/o danneggiate, compresi la sramatura, il depezzamento ed il concentramento dei tronchi lungo le linee di esbosco, compreso anche la sistemazione di rami e cimali in andane lungo la massima pendenza, nonché l'accurata ripulitura delle fasce adiacenti, le strade perimetrali ed interne a salvaguardia degli incendi. Prelievo dal 20% al 30% delle piante presenti ovvero fino al 20% della massa in piedi.	Ha	<b>3.193,04</b>	75
48	Diradamento selettivo di media intensità in giovane fustaia di conifere consistente nelle eliminazione delle piante sottoposte, morte in piedi, deperienti, danneggiate e soprannumerarie, compresi la sramatura, il depezzamento ed il concentramento dei tronchi lungo le linee di esbosco, compreso anche la sistemazione di rami e cimali in andane lungo la massima pendenza, nonché l'accurata ripulitura delle fasce adiacenti, le strade perimetrali ed interne a salvaguardia degli incendi. Prelievo dal 30% al 40% delle piante presenti ovvero fino dal 25% al 35% della massa in piedi.	Ha	<b>3.774,96</b>	75
49	Diradamento selettivo di forte intensità in giovane fustaia di conifere consistente nelle eliminazione delle piante sottoposte, morte in piedi, deperienti o danneggiate e soprannumerarie, compresi la sramatura, il depezzamento ed il concentramento dei tronchi lungo le linee di esbosco, compreso anche la sistemazione di rami e cimali in andane lungo la massima pendenza, nonché l'accurata ripulitura delle fasce adiacenti, le strade perimetrali ed interne a salvaguardia degli incendi. Prelievo dal 40% al 60% delle piante presenti ovvero fino dal 35% al 45% della massa in piedi.	Ha	<b>4.242,16</b>	75
50	Diradamento. Interventi di miglioramento strutturale (in modo andante) di boschi danneggiati, consistenti nel taglio delle piante irrecuperabili, sramatura, depezzatura e/o cippatura, concentrazione dei fusti (anche mediante verricello) per il successivo esbosco. Compresa la sistemazione della ramaglia a cumuli e/o strisce, nonché l'accurata ripulitura delle fasce adiacenti, le strade perimetrali ed interne a salvaguardia degli incendi, come da regolamento forestale. Prelievo dal 20% al 50% degli individui presenti.	Ha	<b>2.900,00</b>	65
51	Diradamento. Interventi di miglioramento strutturale (in modo andante) di boschi danneggiati, consistenti nel taglio delle piante irrecuperabili, sramatura, depezzatura e/o cippatura, concentrazione dei fusti (anche mediante verricello) per il successivo esbosco. Compresa la sistemazione della ramaglia a cumuli e/o strisce, nonché l'accurata ripulitura delle fasce adiacenti, le strade perimetrali ed interne a salvaguardia degli incendi, come da regolamento forestale. Prelievo di oltre il 50% degli individui presenti.	Ha	<b>4.100,00</b>	65
52	Diradamento. Interventi di prevenzione incendi in boschi adiacenti o perimetrali a infrastrutture, edifici e aree urbane a elevato rischio di incendio (aree di interfaccia) e interventi di riduzione delle interferenze della vegetazione in aree adiacenti alle fasce di rispetto delle reti tecnologiche. Consistenti in diradamenti anche irregolari a carico di tutte le forme strutturali del bosco, nell'eliminazione parziale del sottobosco e delle piante instabili, l'eventuale eliminazione totale della vegetazione nei limiti previsti dall'art. 18 del Reg. Forestale e dal Piano AIB, nella pulizia della necromassa a terra, in sramatura, depezzamento e idonea sistemazione/allontanamento/cippatura, ogni altro onere compreso	Ha	<b>4.500,00</b>	70
53	Esbosco a strascico del legname di risulta degli interventi selvicolturali, collocamento all'imposto in modo idoneo al successivo trasporto. Il costo comprende ogni altro onere. Su pista a strascico fino a 200 m di distanza	mc	<b>25,00</b>	50
54	Esbosco a strascico del legname di risulta degli interventi selvicolturali, collocamento all'imposto in modo idoneo al successivo trasporto. Il costo comprende ogni altro onere. Su pista a strascico da 200 m a 700 m di distanza	mc	<b>40,00</b>	45
55	Esbosco a strascico del legname di risulta degli interventi selvicolturali, collocamento all'imposto in modo idoneo al successivo trasporto. Il costo comprende ogni altro onere. Su pista a strascico oltre i 700 m di distanza	mc	<b>50,00</b>	40
56	Esbosco con rimorchio e/o gabbie del legname di risulta degli interventi selvicolturali, collocamento all'imposto in modo idoneo al successivo trasporto. Il costo comprende ogni altro onere. Su pista con rimorchio o gabbie fino a 800 m di distanza	mc	<b>10,00</b>	50
57	Esbosco con rimorchio e/o gabbie del legname di risulta degli interventi selvicolturali, collocamento all'imposto in modo idoneo al successivo trasporto. Il costo comprende ogni altro onere. Su pista con rimorchio da 800 m a 3000 m di distanza	mc	<b>15,00</b>	45
58	Esbosco con rimorchio e/o gabbie del legname di risulta degli interventi selvicolturali, collocamento all'imposto in modo idoneo al successivo trasporto. Il costo comprende ogni altro onere. Su pista con rimorchio oltre i 3000 m di distanza	mc	<b>20,00</b>	40
59	Esbosco con impianto a fune del legname di risulta degli interventi selvicolturali, collocamento all'imposto in modo idoneo al successivo trasporto. Il costo comprende ogni altro onere. Ad argano di tipo tradizionale	mc	<b>50,00</b>	60
60	Esbosco con impianto a fune del legname di risulta degli interventi selvicolturali, collocamento all'imposto in modo idoneo al successivo trasporto. Il costo comprende ogni altro onere. A stazione motrice mobile medio/leggera con potenza inferiore ai 30 Kw	mc	<b>55,00</b>	55
61	Esbosco con impianto a fune del legname di risulta degli interventi selvicolturali, collocamento all'imposto in modo idoneo al successivo trasporto. Il costo comprende ogni altro onere. A stazione motrice mobile medio/leggera con potenza superiore ai 30 Kw	mc	<b>60,00</b>	45
62	Esbosco di legname mediante l'utilizzo di canalette in polietilene. Il costo comprende il montaggio e lo smontaggio delle stesse canalette e ogni altro onere	mc	<b>35,00</b>	80
63	Esbosco di legname mediante l'utilizzo di animali da soma. Il costo comprende ogni altro onere	mc	<b>60,00</b>	85

64	Costo medio del taglio di una pianta del diametro fino a cm.10 (a m. 1,30 dal suolo) per diradamento di giovane impianto di resinose, tramite taglio alla base degli individui marcati, depezzatura commerciale di eventuale materiale utilizzabile, raccolta e concentrazione della ramaglia dalle fasce limitrofe alle strade interne e periferiche al bosco	cad	<b>5,82</b>	70
65	Raccolta e distruzione del materiale di risulta (diam. < 10 cm.) con cippatrice fino a 30 kw	cad	<b>0,95</b>	70
66	Diradamento selettivo da eseguirsi su giovane fustaia di resinose di età variabile avente diametro (a m. 1,30 dal suolo) di cm. 10-20 mediante il taglio alla base e caduta guidata delle piante marcate, compresi la sramatura, la depezzatura in assortimenti commerciali nonché l'accumulo in luoghi idonei del materiale di risulta	cad	<b>10,48</b>	70
67	Raccolta e distruzione del materiale di risulta (diam. > 10 cm. < 20 cm.) con cippatrice fino a 30 kw	cad	<b>1,27</b>	40
68	Diradamento selettivo da eseguirsi su giovane fustaia di resinose di età variabile avente diametro (a m. 1,30 dal suolo) di cm. 20-30 mediante il taglio alla base e caduta guidata delle piante marcate, compresi la sramatura, la depezzatura in assortimenti commerciali nonché l'accumulo in luoghi idonei del materiale di risulta	cad	<b>22,41</b>	70
69	Raccolta e distruzione del materiale di risulta (diam. > 20 cm. < 30 cm.) con cippatrice da 31 a 60 kw	cad	<b>7,29</b>	43
70	Taglio di una pianta del diametro (a m. 1,30 dal suolo) di cm. 30-50 mediante il taglio alla base e caduta guidata, compresi la depezzatura in assortimenti commerciali nonché l'accumulo in luogo idoneo del materiale di risulta	cad	<b>38,86</b>	70
71	Raccolta e distruzione del materiale di risulta (diam. > 30 cm. < 50 cm.) con cippatrice da 31 a 60 kw	cad	<b>10,41</b>	25
72	Taglio di una pianta del diametro (a m. 1,30 dal suolo) di cm. 50-70 mediante il taglio alla base e caduta guidata, compresi la depezzatura in assortimenti commerciali nonché l'accumulo in luogo idoneo del materiale di risulta	cad	<b>63,41</b>	65
73	Raccolta e distruzione del materiale di risulta (diam. > 50 cm. < 70 cm.) con cippatrice da 31 a 60 kw	cad	<b>23,95</b>	27
74	Trasporto all'imposto dei tronchi provenienti dai diradamenti effettuati nelle fustaie di resinose con tempi di percorrenza fra il luogo di carico e l'imposto non superiore ai 30 minuti (andata e ritorno). Analisi riferita a 75 q.li.	100 kg	<b>4,76</b>	37
75	Trasporto all'imposto dei tronchi provenienti dai diradamenti effettuati nelle fustaie di resinose con tempi di percorrenza fra il luogo di carico e l'imposto non superiore ai 30 minuti (andata e ritorno). Analisi riferita a 10 m. steri	mst	<b>18,65</b>	37
	<b>Q. VIABILITA'</b>			
		<b>U.M</b>	<b>€</b>	<b>% Mdo</b>
	STRADELLI, SENTIERI, RICARICHI STRADALI, TAGLIACQUA, FOSSI, MASSICCIATE, SBARRE, CATENE			
135	Ripristino stradello di servizio consistente nel taglio con decespugliatore a spalla/motosega della vegetazione infestante la sede viaria e nella ripulitura delle pendici di ciascun lato della pista, per una larghezza compresa tra m. 1 e m. 1,50 e l'idonea sistemazione del materiale di risulta, compreso anche la riprofilatura del piano calpestabile con qualsiasi mezzo, la realizzazione di una idonea rete di taglia acque ed ogni altro onere per dare il lavoro finito a regola d'arte.	m	<b>5,23</b>	80
136	Costo di m. 1 di apertura di sentiero di servizio per la larghezza di cm. 80, compresi l'eliminazione del soprassuolo presente sul tracciato e lo scavo e costipazione del piano viabile in ragione di mc. 0,20 ogni metro di tracciato	m	<b>7,15</b>	80
137	Fornitura di ghiaia per ricarichi stradali e sottofondo	m	<b>70,16</b>	45
138	Fornitura di stabilizzato per ricarichi stradali	mc	<b>56,64</b>	45
139	Fornitura, stesura e rullatura di stabilizzato per livellamento e sistemazione sede stradale da eseguirsi previo livellamento del piano viario e successiva stesura, compattazione, bagnatura e rullatura del materiale, compresi l'onere per la sistemazione ed eventuale ricarico delle banchine e la formazione di piccoli scoli per le acque meteoriche	mc	<b>73,59</b>	45
140	Tagliacqua costituito da elementi metallici prefabbricati muniti di zanche di ancoraggio (ferro tondino diametro mm. 12, lunghezza cm. 40) ammorsati su strato di conglomerato cementizio, compresi l'onere di scavo e la sistemazione del materiale di risulta nelle adiacenze ed ogni altro onere per dare l'opera compiuta (analisi riferita a m.5)	m	<b>58,81</b>	40
141	Tagliacqua in profilato metallico (trave a doppia T o "guardrail"), adagiato su strato di conglomerato, compresi l'onere dello scavo di fondazione e la sistemazione del materiale scavato nelle adiacenze, compresa la posa in opera di zanche di ancoraggio formate da tondini in ferro del diametro di mm. 12, affogato sul getto ed agganciato ai fori dell'elemento zincato e compreso ogni onere (analisi per 10)	m	<b>51,93</b>	40
142	Tagliacqua per lo scolo delle acque dilavanti in legno di castagno e calcestruzzo, costituito da palo della lunghezza di m. 5 e diametro non inferiore a cm.15, posto in opera previo idoneo scavo e fissaggio con ferro annegato in blocchi di calcestruzzo eseguiti in opera delle dimensioni di cm. 40x40x40 (analisi per 5)	m	<b>25,38</b>	40
143	Tagliacqua per lo scolo delle acque dilavanti in legno di castagno e calcestruzzo, costituito da un palo della lunghezza di m.5 e diametro non inferiore a cm.15, posto in opera previo scavo e fissaggio con ferro annegato su fondazione in calcestruzzo tipo cunetta alla francese, con copertura della parte a valle con il terreno (analisi per 5 metri)	m	<b>97,95</b>	40

144	Tagliacqua in legno costituito da un'asse sormontata da due pali di castagno paralleli distanti cm. 10 collegati con ferro profilato, compresi lo scavo e la sistemazione del terreno ai lati del manufatto (analisi per 4)	m	<b>55,60</b>	50
145	Fornitura e posa in opera di canaletta tagliacqua a cordamolla con sottofondo in calcestruzzo armato e rivestita di pietrame (analisi riferita a m. 5)	mq	<b>95,66</b>	40
146	Attraversamento in lamiera di acciaio zincato ondulato, nonché canalette semicircolari di spessore diverso, posti in opera e compresi bulloneria e quanto altro necessario per la loro messa in opera e funzionalità (analisi per 100)	kg	<b>4,04</b>	40
	<b>FOSSI DI SCOLO</b>			
147	Apertura di fosso di scolo, eseguita a mano, sezione cm. (60+30)x30:2 pari a un volume di terreno di mc. 0,135 per metro	m	<b>7,50</b>	85
148	Ripristino di fosso di scolo, eseguito a mano, sezione cm. (60+30)x30:2 pari a un volume di terreno di mc. 0,135 per metro	m	<b>4,70</b>	85
149	Apertura di fosso di scolo, eseguita con mezzo meccanico (scavafossi, benna escavatrice ecc.) sezione cm. (60+30)x30:2 pari a un volume di terreno di mc. 0,135 per metro	m	<b>1,70</b>	33
150	Risezionatura di canale collettore a sezione trapezoidale di mc. 2,325=(2,50+0,60)x1,50:2 mediante mezzo meccanico con assistenza di manodopera	m	<b>6,50</b>	33
151	Costo di mc. 1 di scavo di sezione obbligatoria eseguito a mano in terreno di qualsiasi natura compresi i trovanti e i galestri, anche in presenza di acqua, compresi gli oneri per canalizzazioni, puntellature, la sistemazione del materiale di risulta nonché la ricolmatura degli spazi eccedenti l'opera muraria	mc	<b>66,43</b>	85
151	Scavo di sbancamento eseguito con qualsiasi mezzo in terreno di qualsiasi natura e consistenza compresi i trovanti e i banchi di marne compatte, argille o di macigni, per la preparazione della sede di scavi a sezione obbligatoria per opere d'arte, fossi di scolo o altro; compresi l'impiego delle macchine e di tutte le maestranze necessarie, l'uso eventuale di mine con tutti gli oneri connessi, l'eventuale collocazione obbligatoria del materiale di risulta eccedente il fabbisogno del riinterro, il riinterro in quanto necessario a criterio della D.L. ed eseguito conforme alle prescrizioni della D.L., compreso ogni altro onere	mc	<b>5,27</b>	33
152	Scavo a sezione obbligatoria eseguito con qualsiasi mezzo, fino alla profondità di m. 6 dal piano di campagna o dalla quota di fondo dall'alveo nella sezione trasversale locale, in terreno di qualsiasi natura e consistenza e di qualsiasi grado di umidità, compresi trovanti e banchi di marne compatte. Il lavoro è comprensivo di ogni onere	mc	<b>8,48</b>	33
153	Esecuzione di rilevato costituito da terra argillosa reperita in loco, disposta a strati di cm. 30-40 costipati come sarà prescritto dalla D.L. Il lavoro è comprensivo di ogni onere (analisi per 10)	mc	<b>4,87</b>	27
154	Trasporto e sistemazione materiale di risulta degli scavi per rimodellamento pendici e realizzazione di gradoni (analisi per 10)	mc	<b>9,82</b>	27
155	Realizzazione di massicciata in pietra locale mediante la posa in opera in coltello di pietrame dello spessore minimo di cm. 25 su letto di sabbia e pietrischetto compreso l'onere per la sistemazione del piano di posa l'intasamento degli interstizi con sabbia e ghiaietto, compreso drenaggio sottostante per lo scolo delle acque	mq	<b>146,75</b>	53
156	Fornitura e posa in opera di struttura per la regolamentazione della viabilità di servizio forestale, tramite una catena in ferro sostenuta da due pali e spezzoni di travi laterali in ferro, compreso il getto di fondazione contro terra o entro casseratura	cad	<b>289,33</b>	53
157	Fornitura e posa in opera di sbarra in ferro lunga fino a m. 5 con lucchetto per la regolamentazione dell'accesso della viabilità forestale, compresi getto di strutture di fondazione contro terra o entro casserature e quant'altro necessario per dare il getto finito a regola d'arte	cad	<b>1.941,11</b>	22
158	Manutenzione sentiero consistente nel taglio della vegetazione invadente e ripulitura dei lati per una lunghezza di 150 cm., compresa la rimozione e sistemazione ai lati del sentiero dal materiale di risulta e dell'eventuale materiale (pietre e tronchi) non coeso con il sottostante piano calpestabile e la manutenzione dei taglia acqua esistenti. Analisi relativa a metri 100.	m	<b>1,79</b>	72
159	Fornitura e posa in opera di area da pic - nic completa costituita da n°1 tavolo e n° 2 panche con schienale in legno scortecciato e trattato con prodotto impregnante compreso la realizzazione dello scavo per il fissaggio al suolo, il riinterro e ogni altro onere per dare il lavoro finito a regola d'arte.	cad	<b>938,98</b>	20
160	Fornitura e posa in opera di panchina con schienale in legno scortecciato e trattato con prodotto impregnante compreso la realizzazione dello scavo per il fissaggio al suolo, il riinterro e ogni altro onere per dare il lavoro finito a regola d'arte.	cad	<b>289,76</b>	27

161	<p>BARRIERA DI SICUREZZA IN LEGNO E ACCIAIO CORTEN CL. N2 - BORDO LATERALE W4=1,30 - Fornitura e posa in opera di barriera stradale di sicurezza per bordo laterale, OMOLOGATA in conformità con le norme vigenti (livello di contenimento medio e Indice ASI &lt; 1), composta da elementi in legno lamellare di conifera e da elementi in acciaio del tipo a resistenza migliorata contro la corrosione atmosferica. La barriera dovrà essere costituita da: Fasce di protezione costituite da elementi in legno lamellare ed in acciaio, opportunamente accoppiati e resi solidali; Montanti in acciaio . Distanziatori da fissare fra i montanti e le piastre di continuità; Bulloneria ad alta resistenza con appropriato rivestimento protettivo come da norma UNI 3740:1988; Elementi terminali costituiti dagli stessi materiali delle fasce, ma opportunamente lavorati per consentire una idonea chiusura del tratto di barriera, sia dal punto di vista estetico, che funzionale. Gli elementi dovranno essere lavorati e piallati su tutte le facce e a spigoli smussati per prevenire l'insorgere di scheggiature. Tutte le parti in legno dovranno essere impregnate in autoclave secondo quanto riportato nelle norme UNI EN 351:98 (parti 1a e 2a) e UNI EN 599:99 (parti 1a e 2a), utilizzando sali organici ed inorganici di tipo "ecologico" privi di Cromo ed Arsenico. Il prodotto preservante ed il processo di trattamento dovranno garantire l'utilizzabilità in classe di rischio 4 secondo UNI EN 335: 93 (parti 1a e 2a). Gli elementi metallici dovranno essere realizzati in acciaio per impieghi strutturali a resistenza migliorata alla corrosione atmosferica S355J0WP (tipo "corten" grado B) secondo UNI EN 10155:95. Sono compresi: gli oneri delle lavorazioni di infissione o ancoraggio, la viteria e la bulloneria necessaria al montaggio, i distanziatori e/o le piastre di continuità se previste. Il tutto fornito e posto in opera compreso quanto altro occorre per dare l'opera finita.</p>	m	<b>230,00</b>	50
162	<p>BARRIERA DI SICUREZZA IN LEGNO E ACCIAIO CORTEN CL. H2 - BORDO LATERALE W6=2,10 - Fornitura e posa in opera di barriera stradale di sicurezza per bordo laterale, OMOLOGATA in conformità con le norme vigenti (livello di contenimento elevato e Indice ASI &lt; 1), composta da elementi in legno lamellare di conifera e da elementi in acciaio del tipo a resistenza migliorata contro la corrosione atmosferica. La barriera dovrà essere costituita da: Fasce di protezione costituite da elementi in legno lamellare ed in acciaio, opportunamente accoppiati e resi solidali; Montanti in acciaio . Distanziatori da fissare fra i montanti e le piastre di continuità; Bulloneria ad alta resistenza con appropriato rivestimento protettivo come da norma UNI 3740:1988; Elementi terminali costituiti dagli stessi materiali delle fasce, ma opportunamente lavorati per consentire una idonea chiusura del tratto di barriera, sia dal punto di vista estetico, che funzionale. Gli elementi dovranno essere lavorati e piallati su tutte le facce e a spigoli smussati per prevenire l'insorgere di scheggiature. Tutte le parti in legno dovranno essere impregnate in autoclave secondo quanto riportato nelle norme UNI EN 351:98 (parti 1a e 2a) e UNI EN 599:99 (parti 1a e 2a), utilizzando sali organici ed inorganici di tipo "ecologico" privi di Cromo ed Arsenico. Il prodotto preservante ed il processo di trattamento dovranno garantire l'utilizzabilità in classe di rischio 4 secondo UNI EN 335: 93 (parti 1a e 2a). Gli elementi metallici dovranno essere realizzati in acciaio per impieghi strutturali a resistenza migliorata alla corrosione atmosferica S355J0WP (tipo "corten" grado B) secondo UNI EN 10155:95. Sono compresi: gli oneri delle lavorazioni di infissione o ancoraggio, la viteria e la bulloneria necessaria al montaggio, i distanziatori e/o le piastre di continuità se previste. Il tutto fornito e posto in opera compreso quanto altro occorre per dare l'opera finita.</p>	m	<b>240,00</b>	50
163	<p>BARRIERA DI SICUREZZA IN LEGNO E ACCIAIO CORTEN CL. H1 - BORDO LATERALE W5=1,70 - Fornitura e posa in opera di barriera stradale di sicurezza per bordo laterale, OMOLOGATA in conformità con le norme vigenti (livello di contenimento normale e Indice ASI &lt; 1), composta da elementi in legno lamellare di conifera e da elementi in acciaio del tipo a resistenza migliorata contro la corrosione atmosferica. La barriera dovrà essere costituita da: Fasce di protezione costituite da elementi in legno lamellare ed in acciaio, opportunamente accoppiati e resi solidali; Montanti in acciaio . Distanziatori da fissare fra i montanti e le piastre di continuità; Bulloneria ad alta resistenza con appropriato rivestimento protettivo come da norma UNI 3740:1988; Elementi terminali costituiti dagli stessi materiali delle fasce, ma opportunamente lavorati per consentire una idonea chiusura del tratto di barriera, sia dal punto di vista estetico, che funzionale. Gli elementi dovranno essere lavorati e piallati su tutte le facce e a spigoli smussati per prevenire l'insorgere di scheggiature. Tutte le parti in legno dovranno essere impregnate in autoclave secondo quanto riportato nelle norme UNI EN 351:98 (parti 1a e 2a) e UNI EN 599:99 (parti 1a e 2a), utilizzando sali organici ed inorganici di tipo "ecologico" privi di Cromo ed Arsenico. Il prodotto preservante ed il processo di trattamento dovranno garantire l'utilizzabilità in classe di rischio 4 secondo UNI EN 335: 93 (parti 1a e 2a). Gli elementi metallici dovranno essere realizzati in acciaio per impieghi strutturali a resistenza migliorata alla corrosione atmosferica S355J0WP (tipo "corten" grado B) secondo UNI EN 10155:95. Sono compresi: gli oneri delle lavorazioni di infissione o ancoraggio, la viteria e la bulloneria necessaria al montaggio, i distanziatori e/o le piastre di continuità se previste. Il tutto fornito e posto in opera compreso quanto altro occorre per dare l'opera finita.</p>	m	<b>210,00</b>	50

164	BARRIERA DI SICUREZZA IN LEGNO E ACCIAIO CORTEN CL. H2 - BORDO PONTE W5=1,70 - Fornitura e posa in opera di barriera stradale di sicurezza per bordo ponte, OMOLOGATA in conformità con le norme vigenti (livello di contenimento elevato e Indice ASI < 1), composta da elementi in legno lamellare di conifera e da elementi in acciaio del tipo a resistenza migliorata contro la corrosione atmosferica. La barriera dovrà essere costituita da: Fasce di protezione costituite da elementi in legno lamellare ed in acciaio, opportunamente accoppiati e resi solidali; Montanti in acciaio. Distanziatori da fissare fra i montanti e le piastre di continuità; Bulloneria ad alta resistenza con appropriato rivestimento protettivo come da norma UNI 3740:1988; Elementi terminali costituiti dagli stessi materiali delle fasce, ma opportunamente lavorati per consentire una idonea chiusura del tratto di barriera, sia dal punto di vista estetico, che funzionale. Gli elementi dovranno essere lavorati e piallati su tutte le facce e a spigoli smussati per prevenire l'insorgere di scheggiature. Tutte le parti in legno dovranno essere impregnate in autoclave secondo quanto riportato nelle norme UNI EN 351:98 (parti 1a e 2a) e UNI EN 599:99 (parti 1a e 2a), utilizzando sali organici ed inorganici di tipo "ecologico" privi di Cromo ed Arsenico. Il prodotto preservante ed il processo di trattamento dovranno garantire l'utilizzabilità in classe di rischio 4 secondo UNI EN 335: 93 (parti 1a e 2a). Gli elementi metallici dovranno essere realizzati in acciaio per impieghi strutturali a resistenza migliorata alla corrosione atmosferica S355J0WP (tipo "corten" grado B) secondo UNI EN 10155:95. Sono compresi: gli oneri delle lavorazioni di infissione o ancoraggio, la viteria e la bulloneria necessaria al montaggio, i distanziatori e/o le piastre di continuità se previste. Il tutto fornito e posto in opera compreso quanto altro occorre per dare l'opera finita.	m	255,00	50
165	F.P.O. di PARAPETTO IN LEGNO di pino o altra essenza forte, colore a scelta della D.L., composto da montanti, immersi nel carbolineum per cm 40, sezione minima elementi montanti 78 cmq, posti ad interasse di cm 140, infissi in terreno o annegati in muretto o plinti in c.c.a. (compensato a parte) elementi a croce di chiusura sezione di cmq 60 e il mancorrente orizzontale anch'esso di sezione cmq 60. Sono compresi i fissaggi e le avvitature con viteria e bulloneria adeguata. L'altezza del corrimano dal piano di calpestio del marciapiede deve essere di almeno cm 110. Al fine di evitare la degradazione strutturale del legno sottoposto all'azione dei raggi UV e al tempo stesso conferire un gradevole colore che ne esalti le naturali caratteristiche estetiche, tutte gli elementi in legno dovranno essere trattati mediante impregnazione superficiale con prodotti pigmentanti a base acquosa, secondo quanto riportato nelle norme UNI EN 351, utilizzando sali organici ed inorganici di tipo "ecologico" privi di Cromo ed Arsenico. Il tutto per dare il lavoro finito a perfetta regola d'arte.	m	85,00	55
	<b>R. MURATURE PER MANUFATTI</b>			
		<b>U.M</b>	<b>€</b>	<b>% Mdo</b>
	MURATURE IN BOZZE, IN PIETRAMI, RIVESTIMENTI IN PIETRA, COPERTURE IN LASTRE, COPERTINE			
166	Esecuzione di muratura con malta di cemento con bozze di arenaria (spessore cm. 15-25) disposta a mano con malta in misura regolare comprendente l'adattamento della parete a vista, compresi la formazione delle feritoie, la stuccatura, l'eventuale uso di ponteggi	mq	99,42	35
167	Esecuzione di muratura con malta di cemento e pietrame disposto a mano con malta in misura regolare comprendente l'adattamento della parete a vista, senza scaglie a mosaico, compresi la formazione delle feritoie, stuccature, i vespai a monte del manufatto in prossimità delle feritoie, l'eventuale uso di ponteggi e la profilatura del terreno a monte dell'opera	mc	316,03	71
168	Esecuzione di muratura con malta di cemento e pietrame squadrato disposto a mano con malta in misura regolare comprendente l'adattamento della parete a vista, senza scaglie a mosaico, compresi la formazione delle feritoie, stuccature, i vespai a monte del manufatto in prossimità delle feritoie, l'eventuale uso di ponteggi e la profilatura del terreno a monte dell'opera	mc	352,48	67
169	Fornitura e posa in opera di pietra arenaria per rivestimento (spessore cm. 3-5)	mq	42,28	76
170	Realizzazione di copertura di struttura in lastre di pietra arenaria dello spessore di cm. 2-3, sbazzate su tutti i lati e fiammeggiate con una sovrapposizione della lastra precedente rispetto quella conseguente di 1/3 compresa la realizzazione di tutti i tagli di pietra e gli oneri necessari per la realizzazione e conseguente consegna realizzata ad opera d'arte. Esclusa la realizzazione del solaio e della impermeabilizzazione. Importo definito per 1 mq. di copertura	mq	208,42	31
171	Fornitura e posa in opera di pietra arenaria per rivestimento (spessore cm. 5-10)	mq	78,49	29
172	Fornitura e posa in opera di copertine in cemento prefabbricato per rivestimento (spessore cm. 20)	mq	118,37	21
173	Fornitura e posa in opera di copertina di pietra arenaria per rivestimento (spessore minimo cm. 25)	mq	119,37	21
174	Formazione di copertina in pietra da taglio per coronamento briglie o di altri manufatti, con conci squadrati e sbazzati nelle pareti in vista, eseguita con pietrame arenario compatto non gelivo dello spessore minimo di cm. 25 delle dimensioni non inferiori a cm. 40x30 con la superficie ruvida nelle parti di ancoraggio, posto in opera con malta cementizia e comprese la formazione di aggetto verso valle (cm. 5-10), stiratura dei giunti e formazione degli angolari	mq	263,53	22

S. SCOGLIERE, MURI DI SOSTEGNO, CANALETTE, BRIGLIE E SOGLIE		U.M	€	% Mdo
OPERE DI SOSTEGNO, OPERE FLUVIALI TRASVERSALI				
175	Briglia in massi ciclopici di pietra arenacea di varie dimensioni ed a facce pressoché regolari da porre a protezione e consolidamento di alvei di torrenti interessati da particolari modificazioni, costituente un blocco monolitico mediante cementazione con conglomerato cementizio per contenere l'azione dirompente delle acque, compresi l'onere per la fornitura a piè d'opera del pietrame, lo scavo e la sistemazione con reinterro ad opera finita (spessore medio del manufatto cm. 50)	mc	161,76	20
176	Realizzazione di una briglia in legname e pietrame costituita da legname scortecciato di legno idoneo (Ø cm. 25) posto in opera mediante l'incastellatura dei singoli pali, uniti con chiodi e graffe metalliche, ricavando un piccolo incastro nei medesimi; è altresì compreso il riempimento con ciottoli di materiale e diametro idoneo, reperiti in loco, disposti a mano in modo da non danneggiare la struttura di sostegno; compresi ogni altro onere ed accessorio per eseguire il lavoro a regola d'arte, escluso lo scavo	mc	398,50	21
177	Briglia in legname di castagno, costituita da pali scortecciati e appuntiti (diam cm 15-20, l m 2,5), piantati nel terreno per una profondità di m 0,80/1,00 e alla distanza di m 1,00/1,20, traversi e tiranti, fissati fra loro mediante tondino di ferro a resistenza migliorata, compreso il riempimento a tergo con il terreno di risulta dello scavo di impostazione ed ogni altro onere per dare il lavoro finito a regola d'arte, escluso lo scavo di impostazione. Analisi riferita ad una briglia tipo di mc. 3,5 circa (L= m 3; l= m 1; h=m 1,5)	mc	160,42	37
178	Muretto o soglietta in muratura di pietrame a secco compreso lo scavo di impostazione ed il riempimento con scaglie e terra a monte del manufatto.	mc	224,58	70
179	Costruzione di un muro di sostegno con pietrame squadrato; il pietrame sarà posto in opera con una leggera contropendenza rispetto al versante, compresi ogni altro onere ed accessorio per eseguire il lavoro a regola d'arte	mc	342,38	71
180	Muro in muratura di pietrame a secco compresi lo scavo di impostazione ed il riempimento con scaglie e terra a monte del manufatto; il materiale verrà reperito sul posto compreso il trasporto con l'ausilio di motocariola	mc	219,73	85
GABBIONATE VIVE				
181	Costo aggiuntivo per la messa a dimora di astoni di specie arbustive ad elevata capacità vegetativa contestualmente alla realizzazione di una gabbionata costituita da rete metallica conforme alle normative vigenti riempita con pietrame di cava o ciottoli di fiume; compreso la distribuzione del terreno vegetale sulla pedata della gabbionata la messa a dimora di almeno cinque talee per metro lineare e ogni altro onere e ogni altro onere ed accessorio per eseguire il lavoro a regola d'arte (analisi riferita a mc 10)	mc	25,44	66
182	Realizzazione di una canaletta in legname e pietrame a forma trapezia (alt. cm. 80, base minore cm. 70, base maggiore cm. 170), con intelaiatura realizzata con pali in legname idoneo (Ø cm. 15-20) e con il fondo e le pareti rivestiti in pietrame (spessore cm. 20) recuperato in loco e posto in opera a mano. Il tondame, posto in opera longitudinalmente viene ancorato a quello infisso nel terreno, disposto lungo il lato obliquo della canaletta, tramite chioderia e graffe metalliche; ogni 7 m. viene inserita nella parte sommitale dell'opera una traversa in legno per rendere più rigida la struttura; compresi ogni altro onere ed accessorio per eseguire il lavoro a regola d'arte, incluso lo scavo	m	135,87	
183	Realizzazione di una canaletta in legname e pietrame a forma trapezia (altezza cm. 40, base minore cm.40, base maggiore cm. 90), con intelaiatura realizzata con pali in legname idoneo (Ø cm. 10-20) e con il fondo e le pareti rivestiti in bozze di arenaria (spessore cm.15-25) posto in opera a a mano. Il tondame, posto in opera longitudinalmente viene ancorato a quello infisso nel terreno, disposto lungo il lato obliquo della canaletta, tramite chioderia e graffe metalliche; ogni 6 m. viene inserita nella parte sommitale dell'opera una traversa in legno per rendere più rigida la struttura; compresi ogni altro onere ed accessorio per eseguire il lavoro a regola d'arte, incluso lo scavo	m	153,12	22
184	Realizzazione di una soglia in massi ciclopici (d>1mc.) ancorati e disposti trasversalmente su due file parallele aventi lo stesso piano di posa. I massi della fila a monte vanno legati tra loro, mentre quelli della fila a valle vanno legati, oltre che tra loro, anche alternativamente a delle travi in acciaio del tipo "HEB" ( alt. mm. 100, largh. mm. 100, spessore. anima mm. 6, spessore. ala mm. 10) poste a monte della soglia, infisse nell'alveo per m. 1,5-2 con un interasse di m. 2 ed emergenti dal piano di posa. La legatura viene eseguita con fune di acciaio (Ø mm. 16) passante in occhiello di barra di acciaio, previa foratura di diametro e profondità adeguati ai massi , ed ancorata agli stessi con malta antiritiro	mc	225,42	26
185	Realizzazione di fosso drenante rinverdito con geocomposito a tre strati: Fornitura e posa in opera di geocomposito filtro drenante, costituito da un nucleo drenante tridimensionale realizzato in filamenti polimerici, racchiuso da due tessuti o non-tessuti filtranti termosaldati, avente spessore complessivo non inferiore a 12 mm. Il nucleo centrale in georete drenante costituita da filamenti polimerici aggrovigliati o estrusi e termosaldati nei punti di contatto dovrà formare una struttura tridimensionale con indice alveolare superiore al 90%. Ognuno dei due tessuti o non-tessuti dovrà debordare da un lato, rispetto al nucleo drenante, per almeno 10 cm in modo da permettere le giunzioni di pannelli adiacenti. Nel prezzo del geocomposito si intende compresa la posa di almeno 2 picchetti per metro per il fissaggio della sommità del geocomposito al terreno (i picchetti, in tondino di ferro da 8 mm, della lunghezza di 30 cm). E' escluso lo scavo e l'eventuale tubo di drenaggio. I vari componenti devono avere le caratteristiche tecniche indicate nel c.s.a.. Prezzo determinato su una superficie di mq. 100	mq	16,52	25

	<b>T. DRENAGGI</b>			
		<b>U.M</b>	<b>€</b>	<b>% Mdo</b>
	<b>OPERE DI CONSOLIDAMENTO SUPERFICIALE</b>			
186	Fornitura e posa in opera di tubo in PVC per scarichi (Ø mm. 100)	m	<b>10,31</b>	25
187	Fornitura e posa in opera di tubo in PVC per scarichi (Ø mm. 200)	m	<b>25,18</b>	16
188	Fornitura e posa in opera di tubo in PVC rivestito di materiale filtrante per fossa drenante o altro (Ø mm. 80 – 100)	m	<b>5,90</b>	31
189	Fornitura e posa in opera di tubo in PVC rigido per drenaggi (Ø mm. 115)	m	<b>6,90</b>	27
190	Fornitura e posa in opera di tubo in PVC rigido per drenaggi (Ø mm. 150)	m	<b>8,40</b>	25
191	Fornitura e posa in opera di tubo in PVC rivestito di materiale filtrante per fossa drenante o altro (Ø mm. 160)	m	<b>7,90</b>	25
192	Fornitura e posa in opera di tubo in PVC rigido per drenaggi (Ø mm. 200)	m	<b>13,85</b>	22
193	Fornitura e posa in opera di tubo in PVC rigido per drenaggi (Ø mm. 250)	m	<b>23,85</b>	22
194	Fornitura e posa in opera di tubi autoportanti in cemento centrifugato con giunto a bicchiere, comprese le stuccature dei giunti, esclusi lo scavo e il reinterro (Ø cm. 30)	m	<b>30,74</b>	20
195	Fornitura e posa in opera di tubi autoportanti in cemento centrifugato con giunto a bicchiere, comprese le stuccature dei giunti, esclusi lo scavo e il reinterro (Ø cm. 40)	m	<b>36,59</b>	20
196	Fornitura e posa in opera di tubi autoportanti in cemento centrifugato con giunto a bicchiere, comprese le stuccature dei giunti, esclusi lo scavo e il reinterro (Ø cm. 50)	m	<b>41,74</b>	20
197	Fornitura e posa in opera di tubi autoportanti in cemento centrifugato con giunto a bicchiere, comprese le stuccature dei giunti, esclusi lo scavo e il reinterro (Ø cm. 60)	m	<b>51,74</b>	20
198	Fornitura e posa in opera di tubi autoportanti in cemento centrifugato con giunto a bicchiere, comprese le stuccature dei giunti, esclusi lo scavo e il reinterro (Ø cm. 80)	m	<b>67,74</b>	20
199	Fornitura e posa in opera di tubi autoportanti in cemento centrifugato con giunto a bicchiere, comprese le stuccature dei giunti, esclusi lo scavo e il reinterro (Ø cm. 100)	m	<b>98,74</b>	20
200	Fornitura e posa in opera di Tubo in PE ad alta densità corrugato per fognature e scarichi interrati non in pressione corrugati esternamente e liscii internamente con bicchiere e guarnizioni – conforme norme UNI EN 13476 per profondità di interro da 1 a 3 metri (SN4), esclusi lo scavo e il reinterro (Ø cm. 30)	m	<b>25,96</b>	24
201	Fornitura e posa in opera di Tubo in PE ad alta densità corrugato per fognature e scarichi interrati non in pressione corrugati esternamente e liscii internamente con bicchiere e guarnizioni – conforme norme UNI EN 13476 per profondità di interro da 1 a 3 metri (SN4), esclusi lo scavo e il reinterro (Ø cm. 40)	m	<b>35,42</b>	24
202	Fornitura e posa in opera di Tubo in PE ad alta densità corrugato per fognature e scarichi interrati non in pressione corrugati esternamente e liscii internamente con bicchiere e guarnizioni – conforme norme UNI EN 13476 per profondità di interro da 1 a 3 metri (SN4), esclusi lo scavo e il reinterro (Ø cm. 50)	m	<b>56,32</b>	24
203	Fornitura e posa in opera di Tubo in PE ad alta densità corrugato per fognature e scarichi interrati non in pressione corrugati esternamente e liscii internamente con bicchiere e guarnizioni – conforme norme UNI EN 13476 per profondità di interro da 1 a 3 metri (SN4), esclusi lo scavo e il reinterro Fornitura e posa in opera di tubi di cemento pressato, comprese le stuccature dei giunti, esclusi lo scavo e il reinterro (Ø cm. 60)	m	<b>85,62</b>	24
204	Fornitura e posa in opera di Tubo in PE ad alta densità corrugato per fognature e scarichi interrati non in pressione corrugati esternamente e liscii internamente con bicchiere e guarnizioni – conforme norme UNI EN 13476 per profondità di interro da 1 a 3 metri (SN4), esclusi lo scavo e il reinterro (Ø cm. 80)	m	<b>92,72</b>	24
205	Fornitura e posa in opera di Tubo in PE ad alta densità corrugato per fognature e scarichi interrati non in pressione corrugati esternamente e liscii internamente con bicchiere e guarnizioni – conforme norme UNI EN 13476 per profondità di interro da 1 a 3 metri (SN4), esclusi lo scavo e il reinterro (Ø cm. 100)	m	<b>114,33</b>	24
206	Fornitura e posa in opera di pietrame e spaccato (pietrisco) di pezzame vario, convenientemente sistemato in opera come corpo filtrante di drenaggi	mc	<b>57,45</b>	21
207	Fornitura e posa in opera di geotessuto filtrante per drenaggi	mq	<b>2,15</b>	41
	<b>FASCINATE VIVE</b>			
208	Realizzazione di un drenaggio in trincea attraverso la posa in opera nello scavo (profondità cm. 50) di fascine costituite da verghe di specie arbustive o arboree ad alta capacità vegetativa; riempimento con terreno di riporto e posa di talee, ogni 70 cm., aventi una funzione di fissaggio delle fascine; compresi ogni altro onere ed accessorio per eseguire il lavoro a regola d'arte, escluso lo scavo (analisi riferita a ml. 10)	m	<b>18,31</b>	85
	<b>U. GRADONATE, CORDONATE, GRATICCIATE, VIMINATE, FASCINATE, PALIZZATE, PALIFICATE, GRATE</b>			
		<b>U.M</b>	<b>€</b>	<b>% Mdo</b>
	<b>OPERE DI CONSOLIDAMENTO SUPERFICIALE, DI INERBIMENTO, DI COPERTURA VEGETALE DIFFUSA E DI LIMITAZIONE DEI FENOMENI DI EROSIONE SUPERFICIALE</b>			
209	Inserimento di talee di specie arbustive (diametro medio cm. 2-5, lunghezza m. 1) ad elevata capacità vegetativa negli interstizi delle difese spondali (od in altra struttura) ed infisse nel terreno vegetativo per almeno l' 80% della loro lunghezza, compresi ogni altro onere ed accessorio per eseguire il lavoro a regola d'arte (analisi per 10)	cad	<b>2,23</b>	85

210	Realizzazione di una banchina della profondità minima di cm. 50 con una contropendenza del 10% e con un interasse di m. 1-3 per messa a dimora di talee appartenenti a specie arbustive o arboree ad elevata capacità vegetativa o di piantine di 2-3 anni in grado di emettere radici avventizie dal fusto; successivo riempimento con il materiale di scavo della banchina superiore, compresi ogni altro onere ed accessorio per eseguire il lavoro a regola d'arte (analisi riferita a ml. 10)	m	<b>18,87</b>	85
211	Realizzazione di una banchina della profondità minima di cm. 50 con una contropendenza del 10% e con un interasse di m. 2,5-3 e messa da dimora di talee o astoni interrati per circa 3/4 della loro lunghezza, appartenenti a specie arbustive o arboree ad elevata capacità vegetativa; essi devono avere tutti i rami laterali ed essere almeno 10 per ogni metro lineare di sistemazione; inserimento di due piantine radicate, successivo ricopertura con il materiale di scavo della banchina superiore; compresi ogni altro onere ed accessorio per eseguire il lavoro a regola d'arte (analisi riferita a ml. 10)	m	<b>24,51</b>	85
212	Realizzazione di una cordonata eseguita su una banchina orizzontale della larghezza minima di cm. 50, con posa in opera, longitudinalmente, di stanghe con corteccia (Ø cm. 8, lunghezza m. 2) per sostegno, successiva copertura della base con ramaglie di conifere; ricopertura con terreno (spessore cm. 10) per la posa in opera di talee di salice (lunghezza cm. 60, distanza cm. 5) distanziate cm. 10 dal ciglio a monte; il tutto ricoperto con il materiale di scavo della cordonata superiore da realizzare ad un interasse variabile in funzione della natura del pendio; compresi ogni altro onere ed accessorio per eseguire il lavoro a regola d'arte (analisi per 10 m)	m	<b>34,06</b>	67
213	Realizzazione di una viminata costituita da paletti di legname idoneo (Ø cm. 5, lungh. m. 1) posti ad una distanza di cm. 50 ed infissi nel terreno per cm. 70, collegati con un intreccio di verghe (altezza cm. 30) legate con un filo di ferro zincato (Ø mm. 3), compresi ogni altro onere ed accessorio per eseguire il lavoro a regola d'arte	m	<b>19,13</b>	68
214	Realizzazione di una fascinata eseguita su fossi orizzontali della profondità di m. 0,30 o 0,50 ed altrettanto larghi, con posa in opera di fascine composte ognuna di 5 verghe, fissate poi al terreno con picchetti di legno (Ø cm. 5, lungh. m. 1) ogni cm. 80, il tutto ricoperto con il materiale di risulta dello scavo superiore	m	<b>16,88</b>	43
215	Realizzazione di fascinata di sponda eseguita in alveo tramite la posa di fasci di astoni di salice con diametro minimo di 40 cm., legati con filo di ferro zincato ed avvolti in una rete metallica zincata legata e fissata al fondo dell'alveo, previa foratura della roccia e tramite infissione per almeno 70 cm. di piloti (interasse di m.1,5 tra loro) in ferro tondino (dia. mm.30) Analisi per m 10	m	<b>86,93</b>	23
216	Graticciata alta fuori terra m. 0,40 costituita da paletti di castagno di m. 1,20 diametro cm. 8-10 infissi nel terreno alla distanza di m. 0,50 intrecciati con pertichette vive di salice, pioppo, nocciolo ecc. poste orizzontalmente e rinforzate da pertiche di castagno o altre specie idonee	m	<b>26,89</b>	76
217	Palizzata costituita da elementi metallici a T (cm. 5x5) o in ferro tondino di Ø cm. 25 con interasse m. 0,50 e altezza fuori terra m. 0,40 collegati con una parete in tronchi di castagno o altro legname idoneo di Ø cm. 15, previa formazione di gradone	m	<b>104,79</b>	41
	<b>PALAZZATE VIVE</b>			
218	Palizzata costituita da pali in legname idoneo (Ø cm.15, lunghi m. 1,50) che andranno infissi nel terreno per una profondità di m. 1 e posti alla distanza di m. 1. Sulla parte emergente verranno collocati dei tronchi di castagno del Ø di cm. 10 lunghi m. 2, legati con filo di ferro con lo scopo di trattenere il materiale di risulta posto a tergo dell'opera stessa; compresa la messa a dimora di idonee specie autoctone di talee (n.3 per metro) per la ricostituzione della compagine vegetale e compreso ogni altro onere per eseguire il lavoro a regola d'arte (analisi per m 10)	m	<b>33,38</b>	36
219	Palizzata alta costituita da pali di castagno (Ø cm.18-20, lunghezza m.3) piantati nel terreno per m.2 ad una distanza di m. 1,2 con l'ausilio di un escavatore. Sulla parte emergente verranno collocate delle pertiche di castagno (Ø cm.20) legate con filo di ferro zincato ed inchiodate ai pali con lo scopo di trattenere il materiale di risulta posto a tergo dell'opera stessa; compresa la messa a dimora di idonee specie autoctoe di talee per la ricostituzione della compagine vegetale e compreso ogni altro onere per eseguire il lavoro a regola d'arte (analisi per m 10).	m	<b>73,38</b>	24
220	Realizzazione di una palificata in legname a parete singola, realizzata in tondame scortecciato di legname idoneo (Ø cm. 10-25), compresi le legature con filo di ferro zincato (Ø mm. 3), chiodi ecc.; inserimento negli interstizi, durante la fase costruttiva, di robuste talee di specie arbustive ed arboree ad elevata capacità vegetativa (Ø cm. 3-10) in numero di almeno 5 per metro lineare; riempimento con il materiale dello scavo, il tutto eseguito a regola d'arte ( analisi riferita a 10 mc.)	mc	<b>174,34</b>	37
221	Palificata in legname a due pareti, realizzate in tondame scortecciato di legname idoneo (Ø cm. 10-25), compresi le legature con filo di ferro zincato (Ø mm. 3), chiodi ecc.; inserimento negli interstizi, durante la fase costruttiva, di robuste talee di specie arbustive ed arboree ad elevata capacità vegetativa (Ø cm. 3-10) in numero di almeno 5 per metro lineare; riempimento con il materiale dello scavo, il tutto eseguito a regola d'arte (analisi riferita a 10 mc.)	mc	<b>207,57</b>	37
222	Costo aggiuntivo per consolidamento piede palificata, mediante rinforzo in pali di castagno scortecciati e appuntiti (diam. cm 15-20, lungh. m 4), infissi nel terreno con qualsiasi mezzo per un'altezza non inferiore a m 3,00 e alla distanza media di m 1,00 uno dall'altro, compreso legature e ogni altro onere. Analisi riferita a m 10.	m	<b>33,68</b>	25



223	Realizzazione di una grata in legname idoneo (diametro cm. 20, lunghezza m.3) previo scavo di una trincea su terreno stabile; la struttura in elementi verticali ed orizzontali è a maglia quadrata (m. 1) ed è fissata tramite picchetti di legno (diametro cm. 8-10, lunghezza cm. 100) infissi nel suolo, compresi la messa a dimora di talee e carta catramata sulla sommità della grata ed ogni altro onere accessorio per dare il lavoro finito a regola d'arte (analisi riferita a 10 metri)	mq	<b>73,31</b>	50
224	Posa in opera di rete in fibre naturale (iuta) a funzione antierosiva fissata al terreno con picchetti di legno previa semina di un miscuglio di sementi di specie erbacee selezionate ed idonee al sito, con relativa concimazione; compresi ogni altro onere ed accessorio per eseguire il lavoro a regola d'arte ma escluse la semina e la concimazione	mq	<b>6,46</b>	61
225	Posa in opera di stuoia in fibra naturale (legno di faggio) a funzione antierosiva, fissata al terreno con picchetti di legno, previa semina di un miscuglio di sementi di specie erbacee selezionate e idonee al sito, con relativa concimazione; compresi ogni altro onere ed accessorio per eseguire il lavoro a regola d'arte, escluse la semina e la concimazione	mq	<b>7,32</b>	57
226	Copertura diffusa di astoni di salice su sponda di alveo di 4 m. di altezza; modellamento della sponda tramite escavatore, scavo di fosso alla base (largh. cm. 40, prof. cm. 30); posa di 3 file di paletti di legname idoneo (Ø cm. 5, lungh. cm. 80) infissi per cm. 60 e distanti m. 1 per la fila inferiore, m. 2 per quella intermedia e m. 3 per quella superiore; strato continuo di astoni di salice in senso trasversale alla corrente con base nel fosso ai piedi della scarpata, ivi ancorati ai paletti con filo (spessore. 3 mm.); posa ciottoli alla base talee e difesa in pietrame (volume > 0,20 mc.) per protezione piede scarpata, ricopertura degli astoni con terra vegetale (spessore < cm. 3); compreso ogni onere. Analisi per 10 m.	m	<b>110,24</b>	63
227	Copertura diffusa di astoni di salice armata su sponda di alveo di 4 m. di altezza; modellamento della sponda tramite escavatore, scavo di fosso alla base (largh. cm. 40, prof. cm. 30); posa di 3 file di paletti di legname idoneo (Ø cm. 5, lungh. cm. 80) infissi per cm. 60 e distanti m. 1 per la fila inferiore, m. 2 per quella intermedia e m. 3 per quella superiore; strato continuo di astoni di salice in senso trasversale alla corrente con base nel fosso ai piedi della scarpata, ivi ancorati ai paletti con filo (spessore. 3 mm.); posa ciottoli alla base talee e difesa in massi (volume > 0,25 mc.) con occhielli acciaio (Ø 16) per collegamento a fune d'acciaio (Ø mm. 16) da fissare ogni 5 m. ad un palo di castagno (Ø cm. 20, lungh. m. 2) infisso nell'alveo (analisi per 10)	m	<b>216,09</b>	60
228	Inerbimento di terreno mediante semina di graminacee e leguminose (circa 250 kg/ha) e/o cespuglianti, eseguito manualmente sul terreno senza la preparazione del letto di semina, compresa l'epicatura manuale (analisi per mq. 1000)	mq	<b>0,29</b>	55
229	Realizzazione di un inerbimento su una superficie piana o inclinata mediante la semina a spaglio di un miscuglio di sementi di specie erbacee selezionate idonee al sito inclusa la preparazione del piano di semina	mq	<b>0,71</b>	78
230	Realizzazione di un inerbimento su una superficie piana o inclinata mediante la tecnica dell'idrosemina consistente nell'aspersione di una miscela formata da acqua, miscuglio di sementi di specie erbacee selezionate idonee al sito, concime organico, collanti e sostanze miglioratrici del terreno; il tutto distribuito in unica soluzione con speciali macchine irroratrici a forte pressione (idroseminatrici), esclusa la preparazione del piano di semina	mq	<b>1,56</b>	46
231	Realizzazione di un inerbimento con coltre protettiva (paglia) su una superficie piana o inclinata mediante la semina di un miscuglio di sementi di specie erbacee selezionate ed idonee al sito e distribuzione di una miscela composta da fieno o paglia e concime mediante l'uso di irroratrici, esclusa la preparazione del piano di semina	mq	<b>1,93</b>	51
232	Realizzazione di un inerbimento con coltre protettiva (paglia - bitume) su una superficie piana o inclinata mediante la semina di un miscuglio di sementi di specie erbacee selezionate ed idonee al sito, su di un letto di paglia distribuito uniformemente ed aspersione di una soluzione bituminosa instabile con funzione protettiva mediante l'uso di irroratrici a zaino, compresa la preparazione del piano di semina	mq	<b>2,19</b>	50
233	Realizzazione di un inerbimento su una superficie piana o inclinata mediante la semina di miscuglio di sementi di specie erbacee selezionate ed idonee al sito e distribuzione miscela di fibre di legno, collante naturale ed attivatori organici e minerali mediante l'uso di irroratrici	mq	<b>3,18</b>	31
	<b>INDICAZIONI DEL PROTOCOLLO NON DI COMPETENZA DELL'AGGIORNAMENTO DEL PSC E DELLA RELATIVA STIMA DEI COSTI</b>			

	<p>Alcune indicazioni del Protocollo rientrano nelle esclusive competenze dei datori di lavoro delle Imprese e non sono attribuibili alle competenze del coordinamento per la sicurezza e quindi ai contenuti del PSC. A titolo esemplificativo:</p> <ul style="list-style-type: none"> <li>- formazione e informazione degli addetti con indicazione procedure specifiche per COVID19;</li> <li>- attuazione delle precauzioni igieniche personali aggiuntive e individuali per COVID19 (fatta eccezione per la fornitura delle dotazioni di igienizzanti personali da utilizzare in cantiere);</li> <li>- rinnovamento indumenti di lavoro;</li> <li>- maggiorazione dei costi di spostamento fino all'ingresso in cantiere;</li> <li>- maggiorazioni per organizzazione di cantiere finalizzata al distanziamento sociale dove non compensate in specifiche voci del prezzario;</li> <li>- qualsiasi adempimento già previsto nel D.Lgs. n. 81/08 a carico del Datore di lavoro.</li> </ul>			
	<p><b>LINEE-GUIDA LA DEFINIZIONE DI PREZZI MEDIANTE ANALISI DEI COSTI ELEMENTARI CONFORME ALL'ART. 32, COMMA 2 DEL D.P.R N. 207/2010 - REGOLAMENTO DI ESECUZIONE ED ATTUAZIONE DEL D. LGS 163/2006.</b></p>			
	<p>L'analisi dei prezzi è un procedimento attraverso il quale è possibile determinare il prezzo di realizzazione di ogni singola voce del capitolato d'appalto o del computo metrico estimativo di un progetto di realizzazione di una opera edile: ciò è particolarmente utile quando l'elenco prezzi regionale non contempla la lavorazione prevista dal progetto, o ne riporta una con caratteristiche molto diverse da quella che si intende realizzare (in questo caso, l'analisi diviene <i>giustificativa</i>).</p>			
	<p>Le modalità con cui procedere per la effettuazione dell'analisi prezzo di un'opera o di una lavorazione, sono definite dall'art. 32 del D.P.R. 5 ottobre 2010 n. 207 "Regolamento di esecuzione e attuazione del Decreto Legislativo 12 aprile 2006 n. 163", che prevede che essa sia formata dalle seguenti componenti:</p>			
	<ul style="list-style-type: none"> <li>- <i>Manodopera</i> necessaria per eseguire il lavoro, attraverso la definizione del numero di operai impiegati, la loro qualifica e le ore lavorative. I costi unitari da utilizzare sono riportati dall'elenco prezzi regionale;</li> </ul>			
	<ul style="list-style-type: none"> <li>- <i>Materiali</i> occorrenti comprendenti il prezzo d'acquisto, il trasporto in cantiere, lo scarico, l'accatastamento e lo sfrido. I materiali utilizzati nelle analisi possono essere distinti in materiali base o semilavorati (come ad esempio il calcestruzzo, se viene acquistato da ditte di prefabbricazione e trasportato in cantiere con autobetoniere, a sua volta formato da materiali base lavorati e quindi con l'utilizzo di manodopera e macchine); i prezzi devono essere determinati mediante opportuna indagine di mercato con riferimento alla specifica piazza;</li> </ul>			
	<ul style="list-style-type: none"> <li>- <i>Noli</i> dei mezzi necessari per eseguire l'opera, attraverso la definizione della tipologia di mezzo necessario e le ore impiegate. I costi unitari da utilizzare sono riportati dall'elenco prezzi regionale (da cui detrarre spese generali ed utili dell'impresa);</li> </ul>			
	<ul style="list-style-type: none"> <li>- <i>Spese generali</i> quantificate nella misura del 16%;</li> </ul>			
	<ul style="list-style-type: none"> <li>- <i>Utile di impresa</i> nella misura del 10%.</li> </ul>			
	<p>Inoltre è necessario considerare che per eseguire un'opera compiuta possono essere necessarie delle opere provvisorie, cioè opere che vengono eseguite prima della costruzione dell'opera compiuta; sono provvisorie, ma necessarie (un esempio è la cosiddetta "carpenteria" e cioè le cassetture per eseguire getti di calcestruzzo, le centinature dei volti, le sbadacchiature, i ponteggi e così via).</p>			
	<p>Le analisi che prevedono l'impiego anche di semilavorati possono essere eseguite con due metodi diversi:</p>			
	<ul style="list-style-type: none"> <li>- <b>senza dettaglio dei semilavorati</b>, poiché si considera il semilavorato come un materiale elementare e quindi non analizzato nella medesima analisi (per esempio: il calcestruzzo, nell'esecuzione di un solaio misto in lamiera grecata, può essere considerato un materiale elementare se viene acquistato da ditte di prefabbricazione e trasportato in cantiere con autobetoniere);</li> </ul>			
	<ul style="list-style-type: none"> <li>- <b>con dettaglio dei semilavorati</b>, poiché si considera il semilavorato come tale e quindi analizzato partitamente nella medesima analisi (il calcestruzzo, nell'esecuzione di un solaio come sopra specificato, viene confezionato e prodotto in cantiere dalla medesima impresa di costruzione).</li> </ul>			

## ANALISI PREZZI ELEMENTARI

ART. DI ELENCO

DATA

DESCRIZIONE DELLA VOCE

	DESCRIZIONE	U.M.	COSTO UNITARIO	QUANTITÀ	COSTO	TOTALE PARZ.	INC. %
<b>A) Materiali</b>			€		€	€	%
	Materiale 1	q.li	€		€	€	%
	Materiale 2	cad.	€		€	€	%
	Materiale 3	mq	€		€	€	%
	<b>TOTALE MATERIALI</b>			€		€	€
<b>B) Mano d'opera</b>							
	operaio specializzato	ora	€		€	€	%
	operaio qualificato	ora	€		€	€	%
	operaio comune	ora	€		€	€	%
	<b>TOTALE MANO D'OPERA</b>			€		€	€
<b>C) Noli e Trasporti</b>			€		€	€	%
	Nolo attrezzatura 1	mq	€		€	€	%
	Nolo attrezzatura 2	ora	€		€	€	%
	Nolo attrezzatura 3	ora					
	<b>TOTALE NOLI E TRASPORTI</b>			€		€	€
<b>TOTALE GENERALE (A+B+C)</b>						€	
<b>D) Spese generali (15%)</b>						€	
<b>TOTALE PARZIALE (A+B+C+D)</b>						€	
<b>E) Utile di impresa (10%)</b>						€	
<b>TOTALE COMPLESSIVO (A+B+C+D+E)</b>						€	
<b>PREZZO APPLICATO</b>						€	



## PROVINCIA DI PARMA

SERVIZIO VIABILITA' E INFRASTRUTTURE – TRASPORTI ECCEZIONALI – ESPROPRI  
EDILIZIA SCOLASTICA – MANUTENZIONE DEL PATRIMONIO

# LAVORI DI RIPASSO DELLA SEGNALETICA ORIZZONTALE - SETTORE MONTAGNA EST -

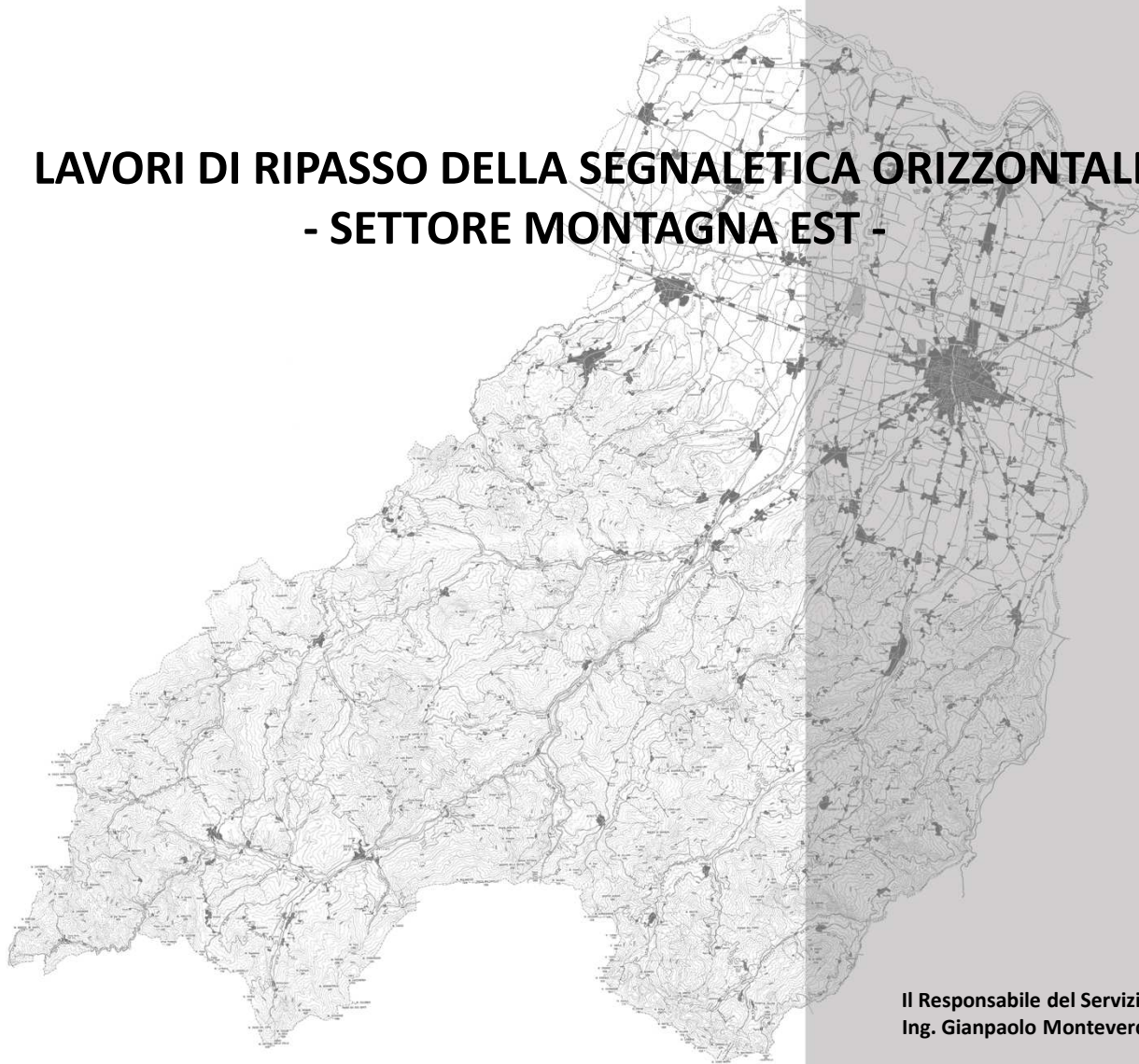

### PROGETTO DEFINITIVO - ESECUTIVO

DESCRIZIONE  
**CAPITOLATO SPECIALE D'APPALTO**

ELABORATO  
**7**

SCALA  
-

DATA  
**08/2024**

Il Responsabile del Servizio  
Ing. Gianpaolo Monteverdi

Il Responsabile del Procedimento  
Geom. Antonio Mesti

I Progettisti  
Geom. Ida Sandei  
Geom. Marcello Tini

Il Coordinatore della Sicurezza  
Geom. Antonio Mesti

## **Capo Primo**

**QUALITÀ E PROVENIENZA DEI MATERIALI - MODO DI  
ESECUZIONE DELLE PRINCIPALI CATEGORIE DI LAVORO A  
MISURA - ORDINE DA TENERSI NELL'ANDAMENTO DEI LAVORI**

## **Art.1 - QUALITÀ E PROVENIENZA DEI MATERIALI**

I materiali da impiegare per i lavori compresi nell'appalto dovranno corrispondere, come caratteristiche, a quanto stabilito nelle leggi e regolamenti ufficiali vigenti in materia; in mancanza di particolari prescrizioni dovranno essere delle migliori qualità esistenti in commercio in rapporto alla funzione a cui sono destinati.

Per la provvista di materiali in genere, si richiamano espressamente le prescrizioni dell'art.15 del Capitolato Generale d'Appalto D.M. 145/2000.

**Si precisa che per tutti i materiali da costruzione oggetto di fornitura per i quali sono state approvate norme armonizzate alla Direttiva 89/106/CEE Prodotti da Costruzione, sono richiesti i requisiti minimi specificati dalle norme stesse e dovranno riportare la Marcatura CE. La Committenza si riserva la facoltà di richiedere la documentazione relativa alla Marcatura CE ed ulteriori requisiti riportati nelle NTA.**

In ogni caso i materiali, prima della posa in opera, dovranno essere riconosciuti idonei ed accettati dalla Direzione dei Lavori.

I materiali provverranno da località o fabbriche che l'Impresa riterrà di sua convenienza, purché corrispondano ai requisiti di cui sopra.

Quando la Direzione dei Lavori abbia rifiutato una qualsiasi provvista come non atta all'impiego, l'Impresa dovrà sostituirla con altra che corrisponda alle caratteristiche volute; i materiali rifiutati dovranno essere allontanati immediatamente dal cantiere a cura e spese della stessa Impresa.

Malgrado l'accettazione dei materiali da parte della Direzione dei Lavori, l'Impresa resta totalmente responsabile della riuscita delle opere anche per quanto può dipendere dai materiali stessi.

## Art.2 - PROVE DEI MATERIALI

### a) REQUISITI DI ACCETTAZIONE E CONTROLLI

**L'onere dei controlli della qualità rimane a carico dell'Amministrazione appaltatrice.**

### b) VERIFICA ED ACCETTAZIONE PER SEGNALETICA ORIZZONTALE

**Entro 6 (sei) mesi dalla ultimazione dei lavori, la Direzione lavori e/o la Stazione Appaltante - a proprio insindacabile giudizio - potrà procedere a controlli a campione sulla segnaletica orizzontale al fine di verificarne la rispondenza delle caratteristiche tecniche e prestazionali indicate nel presente capitolato.**

I controlli degli standard prestazionali dei materiali, previsti nel presente Capitolato speciale di appalto, devono essere effettuati al fine di verificare il mantenimento dei valori richiesti.

Questi devono avvenire in contraddittorio con l'Appaltatore, qualora questo non si presenti, l'avvenuta verifica sarà comunicata dal Direttore dei lavori, all'Appaltatore stesso, successivamente con espressa scrittura che indichi i termini di riferimento del luogo in cui è stato effettuato il prelievo e/o la prova.

Tali verifiche saranno effettuate tutte le volte che la Direzione lavori o la Stazione Appaltante lo riterrà opportuno.

Le prove a cui saranno sottoposti i prodotti saranno eseguite in cantiere con strumentazione portatile a insindacabile giudizio del Direttore dei lavori.

#### **Controlli con strumentazione portatile in sito**

- colore
- visibilità notturna
- resistenza al derapaggio.

#### COLORE

I controlli delle coordinate tricromatiche saranno eseguiti, come previsto dall'appendice C della UNI 1436, con uno strumento dotato di una sorgente luminosa avente una distribuzione spettrale del tipo D65, come definito dalla norma ISO/CIE 10526.

La configurazione geometrica di misura da impiegare deve essere la 45/0, con un angolo d'illuminazione di  $45^\circ \pm 5^\circ$  e un angolo d'osservazione di  $0^\circ \pm 10^\circ$ .

Gli angoli si intendono misurati rispetto alla normale alla superficie della segnaletica.

La superficie minima misurata deve essere di 5 cm<sup>2</sup>.

Per delle superfici molto rugose, la superficie di misurazione deve essere superiore a 5 cm<sup>2</sup>, ad esempio 25 cm<sup>2</sup>.

Il valore delle coordinate tricromatiche deve essere determinato, in funzione della tipologia della segnaletica e più precisamente:

- a) linee longitudinali: deve risultare dalla media di tre sondaggi eseguiti nel tratto scelto per il controllo (tratto riferito ai rapportini giornalieri e/o ordinativi di servizio). In ogni sondaggio devono essere effettuate minimo tre letture dei valori delle coordinate cromatiche.
- b) simboli: per ogni simbolo, il valore delle coordinate tricromatiche, sarà dato dalla media delle letture in cinque punti diversi.
- c) lettere: per ogni lettera il valore delle coordinate tricromatiche sarà dato dalla media delle letture in tre punti diversi.
- d) linee trasversali: per ogni striscia trasversale il valore delle coordinate tricromatiche sarà dato dalla media delle letture in cinque punti diversi.

I controlli relativi al colore saranno eseguiti a discrezione della Stazione Appaltante.

#### 7.1.2 VISIBILITÀ NOTTURNA (in condizioni di asciutto)

I controlli dei valori di retroriflessione saranno eseguiti con apparecchi che utilizzino la geometria stabilita dalla UNI EN 1436 appendice B, con le seguenti principali caratteristiche:

- illuminante A analoga a quella definita dalla ISO/CIE 10526;
- superficie minima di misurazione 50 cm<sup>2</sup>;

- angolo d'osservazione =  $2,29^\circ \pm 0,05^\circ$ ;
- angolo d'illuminazione =  $1,24^\circ \pm 0,05^\circ$ .

Le condizioni di misurazione normalizzata sono concepite per simulare una distanza visiva di 30 m, per il conducente di un veicolo adibito a trasporto passeggeri, con l'altezza dell'occhio di 1,2 m e proiettori montati ad altezza di 0,65 m sopra la superficie stradale.

Il valore di retroriflessione sarà determinato, in funzione della tipologia della segnaletica e delle condizioni della superficie stradale come previsto nella Norma UNI EN 1436 appendice B e più precisamente:

- Linee longitudinali: deve risultare dalla media di dieci sondaggi eseguiti in punti diversi della medesima striscia per lotto/tratto. In ogni sondaggio devono essere effettuate un minimo di cinque letture dei valori di retroriflessione. Il valore di ciascun sondaggio sarà dato dalla media delle letture in cinque punti diversi.
- Simboli: Per ogni simbolo il valore di retroriflessione sarà dato dalla media delle letture in cinque punti diversi.
- Lettere: Per ogni lettera il valore di retroriflessione sarà dato dalla media delle letture in tre punti diversi.
- Strisce trasversali: Per ogni striscia trasversale il valore di retroriflessione sarà dato dalla media delle letture in cinque punti diversi.

#### RESISTENZA AL DERAPAGGIO

I controlli relativi al derapaggio saranno eseguiti, come previsto nella Norma UNI EN 1436 appendice D, da un'impresa specializzata scelta dalla Stazione Appaltante.

Il valore della resistenza al derapaggio deve essere determinato con tre sondaggi eseguiti nel tratto scelto per il controllo (tratto riferito ai rapportini giornalieri e/o ordinativi di servizio).

In ogni sondaggio devono essere effettuate un minimo di tre letture dei valori di resistenza all'attrito radente. L'apparecchiatura di misura consistente in un pendolo oscillante accoppiato ad un cursore di gomma nella sua estremità libera.

Lo strumento in oggetto rileva la perdita d'energia del pendolo, causata dalla frizione del cursore in gomma su una data area del segnale orizzontale, con risultato espresso in unità SRT.

Il valore di resistenza al derapaggio sarà dato dalla media di cinque letture eseguite in ogni singolo punto scelto, nel tratto riferito ai rapportini giornalieri se i valori rilevati non differiscono di più di tre unità; altrimenti devono essere effettuate misure successive finché si otterranno cinque valori che non differiscono di più di tre unità.

#### CONTROLLI SUPPLEMENTARI PER LA VISIBILITÀ NOTTURNA

I controlli relativi alla visibilità notturna, relativamente alla segnaletica per la delimitazione delle corsie saranno eseguiti dalla Stazione Appaltante.

Il controllo riguarderà un minimo di 10 rilievi per tronco stradale omogeneo, eseguiti in conformità a quanto previsto alle successive norme.

In base ai risultati acquisiti sui 10 sondaggi, qualora vi siano delle risposte negative, con valori  $< 110 \text{ mcd} \cdot \text{lx} \cdot 1 \cdot \text{m}^{-2}$ , si dovranno eseguire dei sondaggi aggiuntivi come riportato nella seguente tabella:

<b>n° rilievi</b>	<b>rilievi &lt; 110 mcd·m<sup>2</sup>·lux<sup>-1</sup></b>	<b>rilievi aggiuntivi</b>	<b>totale rilievi</b>
10	1	0	10
10	2	3	13
10	3	4	14
10	4	5	15
10	>= 5	10	20

Il Direttore dei lavori potrà effettuare un numero di sondaggi maggiore di quello indicato per poter valutare l'efficienza della segnaletica orizzontale con un campione il più ampio possibile.

Qualora nei tratti interessati dai sondaggi i valori risultino  $< 110 \text{ mcd} \cdot \text{lx} \cdot 1 \cdot \text{m}^{-2}$  l'Impresa è tenuta - a proprie spese - al ripristino dei tratti stessi fino al raggiungimento dei valori richiesti.

#### NUMERO CONTROLLI

Visibilità notturna dinamica in condizioni di asciutto.



Il primo controllo relativo all'indice di visibilità notturna, sarà eseguito a 45÷60 gg dall'ultimazione della stesa o del ripasso; il secondo entro la vita funzionale minima della segnaletica orizzontale a discrezione del Direttore dei lavori.

Nei tratti nei quali i valori risultano  $< 110 \text{ mcd} \cdot \text{m}^{-2} \cdot \text{lx}^{-1}$  l'Impresa è tenuta entro 10 (dieci) giorni dalla comunicazione del Direttore dei lavori o della Stazione Appaltante, al ripristino dei tratti stessi fino al raggiungimento dei valori richiesti.

#### PENALI

Regolamentazione della prestazione in garanzia della visibilità notturna dinamica in condizioni di asciutto. Fino a 6 mesi dalla ultimazione dei lavori dovranno essere garantiti i seguenti parametri:

Tipo di materiale		Coefficiente minimo di luminanza retrorilessa $R_L \cdot \text{mcd} \cdot \text{m}^{-2} \cdot \text{lux}^{-1}$
<b>Permanente</b>		
Vernici - Termoplastico	Bianco	$R_L \geq 110 \text{ (R3)}$
Vernici - Termoplastico	Giallo	$R_L \geq 110 \text{ (R3)}$
Laminati elastoplastici	Bianco	$R_L \geq 110 \text{ (R3)}$
<b>Temporaneo</b>		
Vernici - Termoplastico Laminati elastoplastici	Giallo	$R_L \geq 110 \text{ (R3)}$

Qualora i valori minimi risultino al di sotto dei valori indicati in tabella la segnaletica orizzontale andrà ripristinata a totale carico della impresa esecutrice.

#### d) RITARDI PER DIFFORMITÀ

Per tutti i ritardi nell'inizio dei lavori derivanti dalle difformità sopra accennate e che comportino una protrazione del tempo utile contrattuale sarà applicata la penale prevista nell'Art. «Tempo utile per dare compiuti i lavori - penalità in caso di ritardo» del Capo Primo Norme Generali.

### **Art.3- SEGNALETICA ORIZZONTALE**

Sarà obbligo dell'Appaltatore di adottare nell'esecuzione dei lavori tutti i provvedimenti e le cautele necessari per assicurare la sicurezza dei lavoratori, nonché per evitare danni a beni pubblici e privati.

L'impresa è obbligata agli adempimenti previsti dal Decreto Legislativo n.494 del 14-8-1996 e successive modifiche in attuazione alle direttive CEE 89/391 del 12/6/1989 e 92/57 del 24/6/1992 concernenti le prescrizioni minime di sicurezza e di salute da attuare nei cantieri temporanei o mobili.

I lavori di cui al presente appalto dovranno essere condotti in conformità delle disposizioni contenute in "piano di sicurezza" di progetto, che forma parte integrante del contratto di appalto, ai sensi e per gli effetti del D. Lgs. 494/96.

L'impresa appaltatrice DICHIARA di avere approfondita conoscenza e motivata convinzione della buona formulazione del piano di sicurezza.

L'impresa dovrà nominare un proprio RESPONSABILE TECNICO ABILITATO PER LA SICUREZZA, che può coincidere con il direttore di Cantiere, per recepire ed attuare tutte le disposizioni normative in materia derivanti dal piano di sicurezza e quelle IMPARTITE DAL COORDINATORE PER L'ESECUZIONE.

Il Responsabile della sicurezza dell'impresa dovrà ammettere in cantiere esclusivamente i lavoratori ed i visitatori che si attengono alle prescrizioni impartite.

Il coordinatore per l'Esecuzione dei lavori dovrà richiedere il "piano operativo di sicurezza" per le lavorazioni ritenute di particolare rischio; la redazione di tale piano resta, per patto espresso, a carico dell'impresa Appaltatrice.

In caso di inottemperanza a qualsivoglia obbligo precisato nel Piano di sicurezza e Coordinamento per l'Esecuzione, l'impresa dovrà ottemperare entro il limite indicato, alle disposizioni che riceverà al riguardo.

Qualora, inoltre, il Coordinatore per l'Esecuzione disponga, ai sensi dell'art.5 comma lett. f) del D.Lgs. 494/96 la sospensione di lavorazioni eseguite senza le necessarie predisposizioni prescritte dal Piano di Sicurezza e Coordinamento o dal Piano Operativo di Sicurezza, ciò non costituirà titolo per l'impresa a richiedere proroghe alla scadenza contrattuale essendo imputabile a fatto e colpa dell'impresa stessa.

In caso di mancato positivo riscontro e di perdurante inosservanza della disposizione di sicurezza impartita, l'impresa verrà formalmente DIFFIDATA E POSTA IN MORA per gravi e/o ripetute violazioni della sicurezza, che costituiscono causa di risoluzione del contratto ai sensi dell'art.31 della legge 415/98e successiva216/05. L'impresa conviene con l'Ente Appaltante che, nelle more dell'emissione del Regolamento citato dalla Legge 415/98, Coordinatore per l'Esecuzione stabilisce quali violazioni della sicurezza determinano la risoluzione del contratto e si impegna a risarcire l'Ente di ogni danno derivante da tale circostanza, senza opporre eccezioni, a qualsiasi titolo, in ordine alla rescissione.

Per lo svolgimento dei lavori in oggetto del presente Capitolato Speciale d'Appalto l'Impresa, quale datore di lavoro, è obbligata nei riguardi dei propri dipendenti all'osservanza delle norme stabilite dal D.L. 19-9-1994 n.626 riguardante l'attuazione delle direttive CEE n.89/391, 89/654, 89/655, 89/656, 90/269, 90/270, 90394, e 90/679 riguardanti il miglioramento della sicurezza e della salute dei lavoratori sul luogo di lavoro.

Il datore di lavoro deve comunicare prima dell'inizio dei lavori il nominativo delle persone responsabili del servizio di prevenzione e salute sul luogo di lavoro.

Egli sia che svolga direttamente i compiti propri del servizio di prevenzione sia che abbia designato responsabili, deve trasmettere, sempre prima dell'inizio dei lavori, copia conforme della dichiarazione attestante il possesso di attitudini e le capacità adeguate di svolgimento dei compiti di prevenzione e protezione dai rischi corredata da copia di attestazione di frequenza del corso di formazione.

Resta convenuto che, qualora per mancanza, insufficienza od inadempienza di segnalazioni nei lavori, in relazione alle prescrizioni del Nuovo Codice della Strada e dal relativo Regolamento di esecuzione, già citati, che interessano o limitano la zona riservata al traffico dei veicoli e dei pedoni, dovessero verificarsi danni alle persone o alle cose, l'Impresa terrà sollevata ed indenne la Stazione Appaltante ed il personale da essa dipendente da qualsiasi pretesa o molestia, anche giudiziaria, che potesse provenirle da terzi e provvederà a suo carico al completo risarcimento dei danni che si fossero verificati.

Sino che non sia intervenuta, con esito favorevole, il collaudo ovvero la visita per il certificato di regolare esecuzione delle opere la manutenzione delle opere stesse verrà tenuta a cura e spese dell'Impresa.

Questa, anche in presenza del traffico esistente sulla strada, eseguirà la manutenzione portando il minimo possibile turbamento al traffico medesimo, provvedendo a tutte le segnalazioni provvisorie necessarie alla sicurezza del traffico, osservando sia le disposizioni di legge, sia le prescrizioni che dovesse dare la Stazione Appaltante, per gli oneri che ne derivassero essa Impresa non avrà alcun diritto a risarcimento o rimborso.

L'Impresa sarà responsabile, in sede civile e penale, dell'osservanza di tutto quanto specificato in questo articolo.

Per tutto il periodo corrente tra l'ultimazione dei lavori e il collaudo o la visita per la regolare esecuzione, e salvo le maggiori responsabilità sancite dall'art.1669 del C.C. sarà garante delle opere eseguite, restando a suo esclusivo carico le riparazioni, sostituzioni e ripristini che si rendessero necessari.

Durante detto periodo l'Impresa curerà la manutenzione tempestivamente e con ogni cautela, provvedendo, di volta in volta, alle riparazioni necessarie senza interrompere il traffico e senza che occorran particolari inviti da parte della Direzione Lavori, ed eventualmente a richiesta insindacabile di questa, mediante lavoro notturno.

Ove l'Impresa non provvedesse nei termini prescritti dalla Direzione dei Lavori con invito scritto, si procederà di Ufficio, e la spesa andrà a debito dell'Impresa stessa.

Per ragioni particolari di stagione, sia per altre cause, potrà essere concesso all'Impresa di procedere alle riparazioni con provvedimenti di carattere provvisorio, salvo a provvedere alle riparazioni definitive, appena possibile.

Qualora, nel periodo compreso tra l'ultimazione dei lavori e il collaudo o la visita per la regolare esecuzione si verificassero delle variazioni, ammaloramenti per fatto estraneo alla buona esecuzione delle opere eseguite dall'Impresa questa ha l'obbligo di notificare dette variazioni od ammaloramenti all'Amministrazione entro cinque giorni dal loro verificarsi, affinché la stessa possa procedere tempestivamente, alle necessarie constatazioni.

All'atto del collaudo o della visita per la regolare esecuzione, i lavori dovranno apparire in stato di ottima conservazione.

Quando i rifacimenti manutentori apportati dall'Impresa nel periodo in cui la manutenzione è stata a suo carico, ammontino complessivamente, all'atto della visita, a più di un decimo dell'importo, la Stazione Appaltante potrà rifiutare la regolare esecuzione dell'intera estensione della medesima, riservandosi la richiesta dei danni conseguenti.

## **A) PRESCRIZIONI GENERALI**

La segnaletica orizzontale, ha notevole importanza in quanto, come espressamente sancito al comma 1° dell'art. 40 del vigente codice della strada, serve per regolare la circolazione, per guidare gli utenti e per fornire prescrizioni e indicazioni sul comportamento da seguire. L'art. 137 del regolamento, al comma 1°, sancisce che gli stessi segnali, data la loro importanza, devono essere sempre visibili, sia di giorno sia di notte, sia in condizioni di asciutto che in presenza di pioggia. A tal scopo è fondamentale che rispondano sempre ai requisiti prestazionali previsti dalla norma europea UNI EN 1436/2004, successivamente richiamata.

La segnaletica orizzontale sarà costituita da strisce longitudinali, strisce trasversali ed altri segni come indicato all'art. 40 del nuovo Codice della Strada ed all'art. 137 del Regolamento di attuazione e successive modifiche e integrazioni.

Per regola generale nell'esecuzione dei lavori e delle forniture l'Impresa dovrà attenersi alle migliori regole dell'arte nonché alle prescrizioni che di seguito vengono date per le principali categorie di lavori.

Per tutte le prestazioni, l'Impresa dovrà seguire i migliori procedimenti prescritti dalla tecnica e dalla normativa vigente attenendosi agli ordini che all'uopo impartirà la Direzione Lavori.

Tutte le forniture ed i lavori in genere, principali ed accessori previsti o eventuali, dovranno essere eseguiti a perfetta regola d'arte, con materiali appropriati e rispondenti alla specie di lavoro che si richiede ed alla loro destinazione.

La segnaletica orizzontale comprende linee longitudinali, frecce, linee trasversali, messaggi e simboli posti sulla superficie stradale, ecc.

La segnaletica orizzontale può essere realizzata mediante l'applicazione di pittura, materiali termoplastici, materiali plastici indurenti a freddo, linee e simboli preformati o mediante altri sistemi. Deve essere di colore bianco e solo in casi particolari possono essere usati altri colori.

La segnaletica orizzontale deve essere sempre dotata di microsfere di vetro, in modo da garantire la retroriflessione nel momento in cui questa viene illuminata dai proiettori dei veicoli.

La retroriflessione in condizioni di pioggia o strada bagnata può essere migliorata con sistemi speciali, per esempio con rilievi catarifrangenti posti sulle strisce (barrette profilate), adoperando microsfere di vetro di dimensioni maggiori o con altri sistemi. In presenza di rilievi, il passaggio delle ruote può produrre effetti acustici o vibrazioni; questo tipo di segnaletica verrà espressamente richiesta nell'appalto e potrà anche essere usata solo in punti ben definiti del tratto da segnalare.

## **B) NORME TECNICHE DI ESECUZIONE**

Nella esecuzione delle prestazioni, l'impresa dovrà attenersi alle prescrizioni che di seguito vengono riportate per le principali categorie di lavoro.

In particolare dovranno essere rispettate le disposizioni di cui a:

- D.LGS. 30 aprile 1992 n. 285 - Nuovo Codice della Strada e successive modifiche e integrazioni;
- D.P.R. 16 dicembre 1992 n. 495 - Regolamento di esecuzione ed attuazione del nuovo Codice della Strada e successive modifiche e integrazioni;
- D.M. del 23-09-2005 del Ministero Infrastrutture e Trasporti, Norme Tecniche per le Costruzioni.
- Nell'esecuzione delle prestazioni, l'Impresa dovrà attenersi alle prescrizioni che di seguito vengono riportate e dovrà eseguire il lavoro come prescritto dalla norma UNI 11154.

In ogni caso alle norme in vigore al momento dell'esecuzione dei lavori.

Durante l'esecuzione dei lavori, di norma, il traffico non dovrà subire alcuna sospensione, e l'Impresa dovrà provvedere, a sua cura e spese, alla installazione della segnaletica provvisoria, al fine di evitare qualsiasi incidente stradale, di cui rimarrà unico responsabile per qualunque effetto.

L'impresa ha l'obbligo di predisporre settimanalmente il programma dei lavori in accordo con la DL e di avvertire 48 prima dell'inizio dei lavori il sorvegliante della Provincia competente di zona.

I lavori dovranno essere condotti quotidianamente in accordo con l'Assistente di zona al quale dovranno essere inoltrate preventivamente le eventuali interruzioni o sospensioni dei lavori,

**Essendo necessario provvedere al tracciamento della segnaletica orizzontale di numerosi chilometri di strade in tempi rapidi e prima dell'arrivo della stagione autunnale, la DL potrà ordinare in qualsiasi momento all'impresa la disponibilità di una seconda squadra di posa di segnaletica orizzontale in aggiunta alla prima, corredata di necessarie macchine, attrezzature e materiali per dare il lavoro eseguito a perfetta regola d'arte.**

## **C) QUALITÀ E PROVENIENZA DEI MATERIALI**

I materiali da impiegare per i lavori compresi nell'appalto dovranno corrispondere, per caratteristiche, alle prescrizioni contenute nel presente Capitolato Speciale d'Appalto, e a quanto stabilito nelle leggi e regolamenti ufficiali vigenti in materia; in mancanza di particolari prescrizioni dovranno essere delle migliori qualità in commercio in rapporto alla funzione a cui sono destinati.

In ogni caso i materiali, prima della posa in opera, dovranno essere accettati dalla Direzione Lavori.

I materiali dovranno provenire da produttori o fabbriche che l'Impresa riterrà di sua convenienza, e dovranno corrispondere come caratteristiche tecnico-qualitative ai requisiti di seguito esposti.

Pertanto, prima dell'inizio dei lavori, l'impresa appaltatrice indicherà alla Direzione Lavori il produttore o la fabbrica dei materiali da cui intenderà rifornirsi per l'intera durata dell'appalto; ai fini della preventiva accettazione dovrà produrre la certificazione di qualità dei materiali, prodotta direttamente dal fornitore, accompagnata da certificati di prova rilasciati da laboratori riconosciuti.

La Stazione Appaltante si riserva attraverso laboratorio ufficiale di verificare la rispondenza dei requisiti ritenuti di volta in volta necessari.

Qualora la Direzione dei Lavori abbia rifiutato una qualsiasi provvista come non atta all'impiego, l'Impresa dovrà sostituirla con altra che corrisponda alle caratteristiche volute: i materiali rifiutati dovranno essere allontanati immediatamente dal cantiere a cura e spese della stessa Impresa.

## **D) PRESCRIZIONI GENERALI DI ESECUZIONE DELLE PRINCIPALI CATEGORIE DI LAVORO E FORNITURE**

Per regola generale nell'esecuzione dei lavori e delle forniture l'Impresa dovrà attenersi alle migliori regole dell'arte nonché alle prescrizioni che di seguito vengono date per le principali categorie di lavori.

Per tutte le categorie di lavori e quindi anche per quelle relativamente alle quali non si trovino, nel presente Capitolato, prescritte speciali norme, l'impresa dovrà seguire i migliori procedimenti prescritti dalla tecnica e dalla normativa vigente attenendosi agli ordini che all'uopo impartirà la Direzione Lavori all'atto esecutivo.

Tutte le forniture ed i lavori in genere, principali ed accessori previsti o eventuali, dovranno essere eseguiti a perfetta regola d'arte, con materiali e magisteri appropriati e rispondenti alla specie di lavoro che si richiede ed alla loro destinazione.

## **E) ACCERTAMENTI PRELIMINARI DURANTE IL CORSO E A CONCLUSIONE DEI LAVORI**

### **E.1) CERTIFICATI**

Per poter essere autorizzata ad impiegare i vari tipi di materiali prescritti dal presente Capitolato, l'Impresa dovrà produrre la certificazione di qualità dei materiali rilasciata ai fornitori da laboratori ufficiali riconosciuti. Tali certificati dovranno contenere i dati relativi alla provenienza ed alla individuazione dei singoli materiali o loro composizione, agli impianti o luoghi di produzione, nonché i dati risultanti dalle prove di laboratorio atte ad accertare i valori caratteristici richiesti per le varie categorie di lavoro o fornitura in rapporto a dosaggi e composizioni proposte ed implementando con relative schede di sicurezza che dovranno far parte integrante del P.O.S..

La Stazione Appaltante si riserva attraverso laboratori ufficiali di verificare la rispondenza dei requisiti ritenuti di volta in volta necessari.

### **E.2) PROVE DEI MATERIALI**

In relazione a quanto prescritto nel precedente articolo circa le qualità e le caratteristiche dei materiali, per la loro accettazione l'Impresa è obbligata a prestarsi in ogni tempo alle prove dei materiali impiegati o da impiegare, sottostando a tutte le spese di prelevamento ed invio dei campioni ai Laboratori Ufficiali indicati dalla Stazione appaltante, restando tutte le spese per le relative prove a carico della Stazione Appaltante.

I campioni saranno prelevati in contraddittorio, anche presso gli stabilimenti di produzione per cui l'Impresa si impegna a garantire l'accesso presso detti stabilimenti ed a fornire l'assistenza necessaria.

Degli stessi potrà essere ordinata la conservazione nell'Ufficio Compartimentale, previa apposizione di sigillo o firma del Direttore dei Lavori e dell'Impresa, nei modi più adatti a garantirne l'autenticità e la conservazione.

L'utilizzo di materiali riconosciuti validi e accettati dalla Direzione Lavori non esimerà l'Impresa dall'ottenimento dei valori prestazionali prescritti su strada che sono lo scopo delle lavorazioni.

## **F) POSA IN OPERA DELLA SEGNALETICA ORIZZONTALE**

Per le specifiche riguardanti la realizzazione della segnaletica orizzontale si richiama la norma UNI 11154 del settembre 2006. In particolare si richiamano i paragrafi che seguono.

### **F.1) VERIFICA D'IDONEITÀ DEL SUPPORTO E DELLE CONDIZIONI AMBIENTALI**

Prima di iniziare un lavoro di posa della segnaletica orizzontale, l'Impresa deve effettuare le seguenti verifiche:

- § verificare se lo stato della segnaletica preesistente, qualora presente, permette una sovrapposizione del prodotto senza rischi per la buona riuscita dell'applicazione stessa, tenendo in considerazione la compatibilità dei prodotti;
- § verificare il tipo di supporto (conglomerato bituminoso, conglomerato bituminoso drenante, calcestruzzo, pietra) e la sua compatibilità con il materiale da applicare;
- § accertarsi delle condizioni fisiche della superficie, per esempio che non ci sia presenza di crepe o irregolarità che possano ostacolare l'applicazione del materiale;
- § verificare che il supporto risulti perfettamente pulito, privo cioè di agenti inquinanti quali per esempio macchie d'olio o di grasso, o resine provenienti dagli alberi, che possano influenzare la qualità della stesa;
- § poiché la maggior parte dei materiali è incompatibile con l'acqua, verificare che il supporto sia asciutto e che la sua temperatura rientri nell'intervallo previsto per l'applicazione del materiale come risulta dalla scheda tecnica del produttore;
- § rilevare i valori di temperatura del supporto ed umidità relativa dell'aria prima della stesa, che devono rientrare nell'intervallo previsto per il prodotto da utilizzare (vedere scheda tecnica del produttore);

Nel caso in cui non si siano verificate le condizioni idonee all'applicazione, l'Impresa non deve procedere all'esecuzione del lavoro e deve avvisare la Direzione Lavori per avere istruzioni.

### **F.2) TRACCIAMENTO E PREPARAZIONE**

La fase di tracciamento e preparazione è indipendente dal tipo di prodotto utilizzato e per quanto riguarda le figure da realizzare si deve far riferimento alla legislazione vigente (DPR n° 495/1992 "Regolamento d'esecuzione e attuazione del Nuovo Codice della Strada" e successive modifiche e integrazioni).

I tipi di tracciamento sono sostanzialmente quattro:

- § il primo metodo prevede l'utilizzo di dime, per esempio per le scritte o per i passaggi pedonali ortogonali;
- § il secondo metodo richiede l'uso del filo gessato: si tratta di un filo impregnato di polvere di gesso il quale, lasciato cadere per terra, segna la guida di dove si dovrà posare il materiale segnaletico; generalmente è utilizzato per segnare le mezzerie o la striscia laterale su tratti medi e brevi oltre che per passaggi pedonali e strisce d'arresto;
- § il terzo metodo si avvale dell'uso del tracciolino: si utilizza la macchina traccia-linee a vernice la quale, tramite un piccolo ugello, segna la superficie con una sottile linea che l'operatore dovrà seguire in fase di posa del prodotto.
- § il quarto metodo fa uso di una corda-guida di riferimento.

Per quanto concerne la preparazione dei piani, questi dovranno essere puliti ed esenti da agenti inquinanti che possano compromettere la realizzazione della segnaletica orizzontale a regola d'arte.

**La pulizia è a carico dell'Appaltatore.**

### **F.3) POSA DEL MATERIALE**

Una volta completate le operazioni di tracciamento e preparazione, si può procedere con la posa del materiale.

## **G) SEGNALETICA ORIZZONTALE CON PITTURA A SOLVENTE**

### **G.1) GENERALITÀ**

La segnaletica orizzontale sarà costituita da strisce longitudinali, strisce trasversali ed altri simboli ed iscrizioni come all'art. 40 del Nuovo Codice della Strada approvato con D.LGS. 30 aprile 1992 n. 285 ed artt. da 137 a 155 del Regolamento di attuazione approvato con D.P.R. 16.12.1992, n. 495 e successive modifiche integrazioni ed essere conformi per colori, forme e dimensioni.

Le caratteristiche fotometriche, colorimetriche, di scivolosità e di durata dei materiali da usare per i segnali orizzontali, dovranno essere conformi alle prescrizioni del Disciplinare Tecnico del Ministero dei LL.PP. (art. 137, comma 4 del Regolamento di attuazione), ed essere comprovate dalle relative certificazioni.

Nelle more dell'approvazione del disciplinare, con apposito Decreto del Ministro dei LL.PP, le caratteristiche fotometriche, colorimetriche e di resistenza al derapaggio dovranno essere conformi alle prescrizioni generali previste dalla norma UNI EN 1436 relativamente alle classi indicate nella scheda tecnica. Tali caratteristiche si intendono in opera per il periodo di garanzia previsto. Le caratteristiche dovranno essere comprovate dalle relative certificazioni rilasciate da Laboratori ufficiali autorizzati.

La segnaletica andrà realizzata nelle zone di progetto e/o in quelle richieste dal Compartimento committente.

L'Appaltatore sarà libero di utilizzare materiali di sua scelta, nell'ambito della tipologia di prodotto indicata nell'appalto.

La segnaletica orizzontale in vernice sarà eseguita con apposita attrezzatura traccialinee a spruzzo semovente.

I bordi delle strisce, linee di arresto, zebraure, scritte ecc., dovranno risultare nitidi e la superficie verniciata uniformemente coperta.

### **G.2) PROVE ED ACCERTAMENTI PER LA TRACCIABILITÀ DEI MATERIALI**

La pittura da adoperare per l'esecuzione della segnaletica orizzontale, dovrà essere accompagnata da certificati che specifichino le caratteristiche fisico, chimiche, ottiche e tecnologiche relative al prodotto verniciante e alle sfere di vetro premiscelate.

In particolare si dovranno fornire i seguenti dati:

- § potere coprente del prodotto in m<sup>2</sup>/kg;
- § stabilità in barattolo o nella confezione;
- § viscosità Stormer;
- § massa volumica in kg/l;
- § residuo non volatile;
- § tempo di essiccamento;
- § contenuto e tipi di pigmenti e riempitivi (cariche);
- § contenuto e tipo di additivi (plastificanti, essiccativi, ecc.);
- § contenuto di biossido di titanio o cromato di piombo se gialla;
- § contenuto e tipo di solventi contenuti nella pittura;
- § tipo di diluente raccomandato dal produttore;
- § fattore di luminanza della pittura;
- § coordinate cromatiche;
- § spessore della pellicola essiccata;
- § resistenza all'abrasione della pellicola;
- § resistenza agli agenti chimici della pellicola;
- § contenuto di perline perfettamente sferiche ed esenti da difetti;
- § indice di rifrazione delle perline;
- § contenuto di perline nella pittura;
- § granulometria delle perline;
- § resistenza agli acidi delle perline.

Inoltre, il prodotto verniciante dovrà essere accompagnato da un certificato, eseguito da laboratori ufficiali autorizzati, da cui risultino i valori di caratterizzazione iniziale della pittura applicata in base ai parametri previsti dalla norma UNI EN 1436-04:

- § visibilità diurna;
- § visibilità notturna in condizioni di asciutto;
- § visibilità notturna in condizioni di bagnato;
- § fattore di luminanza;
- § coordinate cromatiche;

§ resistenza al derapaggio;

La pittura fornita dovrà soddisfare i requisiti richiesti dal presente Capitolato ed essere conforme alle caratteristiche dichiarate entro le tolleranze massime indicate nei punti seguenti.

### G.3) CARATTERISTICHE DELLA PITTURA

Si tratta di una vernice costituita da leganti (resine alchidiche e clorocaucciù), da solventi (soprattutto toluolo e xiluolo, in misura inferiore solventi aromatici, esteri e acetati), da cariche, pigmenti e microsfele (per le vernici premiscelate). Le sostanze che evaporano (solventi volatili) variano dal 15% al 30% della vernice, mentre la percentuale del prodotto che rimane a terra varia dal 70% all'85%.

L'applicazione non comporta particolari problemi e richiede il lavoro di una squadra di poche persone, con l'utilizzo di semplici apparecchiature.

Si deve prestare attenzione allo smaltimento dei rifiuti: in particolare, le latte sporche di vernice.

Il tempo di essiccazione si aggira sui 30 ÷ 40 minuti. Mentre, la durata media prevista per la vernice a solvente è di 6 mesi, al termine dei quali dovrebbero essere intrapresi nuovamente i lavori di manutenzione del manto stradale.

La pittura da impiegare dovrà essere del tipo rifrangente e cioè contenere sfere di vetro premiscelate durante il processo di fabbricazione (63-212 micron).

In fase di applicazione della pittura, al fine di ottenere i valori di RL previsti dalla UNI EN 1436/2004, dovranno essere contemporaneamente postspruzzate le perline di granulometria media (125-710 micron).

Durante l'applicazione delle perline postspruzzate si dovrà limitare l'azione di quegli elementi perturbatori che influiscono sul grado d'affondamento delle microsfele, quali il vento, l'elevata umidità, l'alta temperatura e il periodo intercorrente tra l'applicazione della pittura e la postspruzzatura delle perline. Sarà d'obbligo quindi proteggere dal vento il sistema d'applicazione delle perline in fase di postspruzzatura e ridurre al minimo il periodo intercorrente tra l'applicazione della pittura e l'applicazione delle perline. Inoltre, in fase d'applicazione, bisognerà evitare i sovradosaggi che tendono a ingrigire la striscia segnaletica.

Per la **pittura bianca** il pigmento inorganico potrà essere costituito da biossido di titanio con o senza aggiunta di ossido di zinco.

Pur non entrando in merito alla natura delle cariche contenute nel prodotto verniciante, queste dovranno comunque, per qualità forma e dimensioni, contribuire a migliorare le caratteristiche di resistenza meccanica dello strato di pittura applicata, e in particolare a rendere meno scivolosa, con valori di aderenza (SRT o CAT) che non si discostino da quelli rilevati nella pavimentazione limitrofa ( $\pm 10\%$ ), la segnaletica orizzontale realizzata.

Per la **pittura gialla** il pigmento potrà essere costituito da cromato di piombo.

La pittura non dovrà contenere coloranti organici e non dovrà scolorire sotto l'azione dei raggi UV.

Il solvente o le miscele di solventi utilizzati, dovranno facilitare la formazione di una striscia longitudinale omogenea e priva di difetti (la pittura dovrà aderire tenacemente alla superficie stradale); inoltre dovranno evaporare rapidamente senza attaccare il sottostante legante bituminoso.

Il liquido, pertanto, deve essere del tipo oleo-resinoso con parte resinosa sintetica.

La pittura dovrà essere omogenea, ben macinata e di consistenza liscia e uniforme, non dovrà fare crosta né diventare gelatinosa od inspessirsi; dovrà consentire la miscelazione nel recipiente contenitore senza difficoltà, mediante l'uso di una spatola.

La pittura non dovrà assorbire grassi, oli e la sua composizione chimica dovrà essere comunque idonea a resistere all'affioramento del legante bituminoso.

### G.4) PROVE DI LABORATORIO SULLA PITTURA

#### a) *Potere coprente*

Il rapporto di contrasto Rb/Rw (Potere coprente), inteso come rapporto tra il fattore di riflessione della luminosità diffusa della luce diurna (Y) della pellicola di pittura applicata su un supporto nero (Rb) e il fattore di riflessione della stessa, misurato su un supporto bianco (Rw), dovrà essere 95 %.

La resa superficiale, determinata in corrispondenza del suddetto rapporto di contrasto C, dovrà essere compresa tra 1,2 e 1,5 m<sup>2</sup>/kg (ISO 2814, UNI ISO 3905/90).

#### b) *Densità*

La densità della pittura, determinata a 25 ° C, dovrà essere 1,7 kg / l (ASTM D 1475-60).

E' ammessa una tolleranza di  $\pm 0,1$  Kg/l

#### c) *Aggiunta di diluente*

La pittura dovrà essere adatta per essere applicata sulla pavimentazione stradale con le normali macchine spruzzatrici e dovrà produrre una linea consistente e piena della larghezza richiesta.

Potrà essere consentita l'aggiunta di piccole quantità di diluente fino al massimo del 4% in peso.

**d) Tempo di essiccamento**

In relazione alla macrorugosità, alle deformazioni permanenti del profilo longitudinale e trasversale della pavimentazione stradale e alla temperatura e all'umidità dell'aria, la pittura dovrà asciugarsi, in modo da consentire l'apertura al traffico del tratto interessato, entro 30 minuti dall'applicazione.

Dopo tale tempo massimo consentito, la pittura non dovrà staccarsi, deformarsi, sporcarsi o scolorire sotto l'azione delle ruote gommate degli autoveicoli in transito.

Il tempo di essiccamento potrà essere controllato in laboratorio secondo il metodo ASTM D 711-75 oppure UNI 8362/82.

**e) Viscosità**

La pittura non dovrà presentare difficoltà d'impiego durante l'applicazione e dovrà avere una consistenza tale da poter essere agevolmente spruzzata con la macchina traccialinee.

In Laboratorio la consistenza della pittura verrà determinata con il viscosimetro Stormer e il valore ottenuto sarà espresso in Unità Krebs (KU).

La consistenza prescritta per la pittura, determinata a 25° C, dovrà essere compresa fra le 70 e le 90 Unità Krebs (ASTM D 562-55). E' ammessa una tolleranza di  $\pm 5$  U.K.

**f) Contenuto delle materie non volatili**

Sulla pittura verrà determinato il tenore di materie non volatili (residuo secco).

Il residuo non volatile sarà compreso fra il 70 e l'85 % in peso ed è considerato valido sia per la pittura bianca, sia per quella gialla (ASTM D 1644-75 o UNI EN ISO 3251/2005).

**g) Contenuto di pigmenti**

La pittura dovrà contenere pigmenti inorganici che abbiano una ottima stabilità all'azione dei raggi UV, una elevata resistenza agli agenti atmosferici e una limitata propensione all'assorbimento e alla ritenzione dello sporco.

I pigmenti contenuti nella pittura dovranno essere compresi tra il 35 e il 45 % in peso (FTMS 141a-4021.1).

**h) Contenuto di biossido di titanio e di cromato di piombo**

Tra i pigmenti, il contenuto di biossido di titanio (TiO<sub>2</sub>) non dovrà essere inferiore al 14 % in peso sulla pittura bianca, mentre il cromato di piombo (PbCrO<sub>4</sub>) non dovrà essere inferiore al 9 % in peso sulla pittura gialla.

Per la determinazione del contenuto del biossido di titanio nella pittura, si seguirà il metodo colorimetrico o il metodo ASTM D 1394-76; per la determinazione del cromato di piombo si seguirà il metodo FTMS 141a- 7131.

**i) Resistenza agli agenti chimici**

Il campione di pittura, con uno spessore umido di 250 mm, sarà steso su sei supporti metallici dalle dimensioni di cm 12 x 6 x 0.05, dopo essere stato lasciato stagionare in condizioni ambiente per 7 giorni, sarà immerso, per essere sottoposto ad attacco chimico, nei liquidi di prova, alla temperatura e per il tempo indicato nella seguente tabella:

LIQUIDI DI PROVA	TEMPERATURA ° C	DURATA IN MINUTI PRIMI
LUBRIFICANTI	50°	30' + 30' *
CARBURANTI	20°	"
CLORURO DI CALCIO	"	"
CLORURO DI SODIO	"	"
ACIDO SOLFORICO**	"	"
ACIDO CLORIDRICO**	"	"



\* I provini sono controllati dopo i primi 30' di immersione, successivamente vengono reintrodotti nei contenitori dei liquidi per altri 30' ed infine, al termine della prova, si lasciano asciugare i provini e se ne osserva lo stato di conservazione.  
 \*\* Soluzioni al 20%.

La prova di resistenza agli agenti chimici si ritiene superata positivamente se, alla fine della prova, il campione di pittura non presenta alterazioni e/o distacco dai sei supporti metallici.

**j) Resistenza all'abrasione**

Il campione di pittura, con uno spessore umido di 300 µm, sarà steso su due supporti metallici dalle dimensioni in cm di 20 x 12 x 0,05, e sottoposto alla prova di resistenza all'abrasione con il metodo della caduta di sabbia (ASTM D 968-51).

La pellicola, dopo essere stata lasciata ad essiccare per 48 ore a 25° C e con un'umidità relativa del 50 %, dovrà resistere all'azione abrasiva provocata dalla caduta ciclica di un volume predeterminato di sabbia monogranulare di natura silicea.

Il coefficiente di abrasione, sarà determinato dividendo il volume in litri di sabbia usata, necessaria ad asportare lo strato di pittura, per lo spessore iniziale in mm della pittura.

La resistenza all'abrasione potrà essere determinata anche attraverso la valutazione della perdita di massa della pellicola di pittura dopo essere stata assoggettata all'azione di mole abrasive di durezza predefinita (Metodo UNI 10559/96).

**k) Fattore di luminanza della pittura**

Per la classificazione della visibilità del prodotto verniciante, sarà rilevato il fattore di luminanza b, secondo quanto specificato nella pubblicazione CIE n. 15 (E. 1.3.1.) 1971.

Il Fattore di luminanza b minimo iniziale, richiesto per i prodotti vernicianti bianchi rifrangenti, non dovrà essere inferiore a 0,60, mentre il Fattore di luminanza minimo iniziale, richiesto per i prodotti vernicianti gialli rifrangenti, non dovrà essere inferiore a 0,40.

Il rilievo delle coordinate cromatiche e del fattore di luminanza sarà eseguito sul campione di pittura, preparato in laboratorio, dopo 24 ore dalla stesa.

**l) Colore della pittura**

Il colore della pittura, inteso come sensazione cromatica percepita dall'osservatore standard, sarà determinato in laboratorio attraverso le coordinate cromatiche (x, y) su un campione di segnaletica, con riferimento al diagramma CIE 1931.

Il campione di segnaletica, su cui eseguire le letture colorimetriche, sarà predisposto in laboratorio, oppure sarà utilizzato, se presente, il campione di pittura spruzzata direttamente su un supporto metallico e prelevato in sito su disposizione della D.L dopo essiccazione di 24 ore.

La pittura di colore bianco e giallo dovranno avere delle coordinate cromatiche che siano contenute all'interno dell'area colorimetrica stabilita, per la relativa tipologia cromatica, dalla norma UNI EN 1436/2004, mediante i vertici:

COLORE	Vertici delle regioni di cromaticità per segnaletica orizzontale bianca e gialla (Illuminante D65 - Geometria 45/0°)				
		1	2	3	4
Bianco	x	0.355	0.305	0.285	0.335
	y	0.355	0.305	0.325	0.375
Giallo Classe Y1	x	0.443	0.545	0.465	0.389
	y	0.399	0.455	0.535	0.431
Giallo Classe Y2	x	0.494	0.545	0.465	0.427
	y	0.427	0.455	0.535	0.483

Nota - Le classi Y1 e Y2 di segnaletica orizzontale gialla si riferiscono rispettivamente alla segnaletica permanente e a quella provvisoria.

**m) Resistenza alla luce.**

La pittura dovrà mantenere inalterato il colore per un periodo non inferiore ad un anno. L'accertamento del grado di resistenza dello strato di pittura al decadimento causato dalla luce solare, sarà determinato attraverso l'esposizione di campione alla radiazione di una lampada allo xeno, munita di filtri atti a consentire l'inizio della emissione spettrale a 300 nm (UNI 9397/89).

**G.5) PROVE DI LABORATORIO SULLE SFERE DI VETRO PREMISCELATE E POSTSPRUZZATE**

**a) Contenuto di perline perfettamente sferiche ed esenti da difetti.**

Le sfere di vetro dovranno essere trasparenti, prive di lattiginosità e di inclusioni gassose, e, almeno per il 90 % del peso totale, dovranno avere forma sferica e non dovranno essere saldate insieme (ASTM D 1155-53). Le imperfezioni delle microsfele di vetro potranno essere valutate applicando anche le metodologie previste nell'appendice C e D della norma UNI EN 1423/2004.

**b) Indice di rifrazione.**

Le sfere di vetro dovranno avere un indice di rifrazione superiore a 1,5.

Il metodo per la determinazione dell'indice di rifrazione è quello descritto dalla norma UNI 1423/2004.

**c) Contenuto di perline nella pittura.**

La percentuale in peso delle sfere di vetro contenute in ogni chilogrammo di pittura dovrà essere compresa tra il 30 e il 40 % in peso (AM-P.01/14; UNI EN 12802/2001).

**d) Granulometria.**

La granulometria delle microsfele di vetro contenute nella pittura (premiscelate), determinata con il metodo ASTM D 1214-58, dovrà essere conforme alle caratteristiche indicate nella seguente tabella:

Setaccio ASTM N°	Luce netta in mm	% Passante in peso
70	0.210	100
140	0.105	15 - 55
230	0.063	0 - 10

La granulometria delle microsfele di vetro da utilizzare per la postspruzzatura (operazione necessaria per ottenere i valori minimi di retroriflessione notturna previsti dalla norma UNI EN 1436/2004) dovrà essere corrispondente alla granulometria indicata nel prospetto n. 3 della norma UNI EN 1423/2004 (granulometria media):

Setaccio ASTM N°	Luce netta in mm	% Passante in peso
25	0.707	98 - 100
30	0.595	90 - 100
45	0.354	30 - 70
70	0.210	0 - 30
120	0.125	0 - 5

Il dosaggio in microsfele di vetro postspruzzate dovrà essere compreso tra 250 e 350 g/m<sup>2</sup>.

**e) Resistenza all'acqua, all'acido cloridrico, al cloruro di calcio e al solfuro di sodio**

Le sfere di vetro dovranno essere sottoposte alle prove indicate nell'appendice B della norma UNI EN 1423/2004 e non dovranno subire alcuna alterazione (velatura, opacizzazione) quando sono messe in contatto con l'acqua, con l'acido cloridrico diluito in una soluzione tamponata per ottenere un pH compreso tra 5.0 e 5.3, con il cloruro di calcio e il solfuro di sodio.

Al termine della prova si rilevano al microscopio gli eventuali cambiamenti delle superfici delle perline sottoposte all'attacco degli acidi e si confrontano le microsfele trattate con quelle non trattate.

## H) SEGNALETICA ORIZZONTALE A BASE ACQUA

### H.1) GENERALITÀ

La segnaletica orizzontale sarà costituita da strisce longitudinali, strisce trasversali ed altri simboli ed iscrizioni come all'art. 40 del Nuovo Codice della Strada approvato con D.LGS. 30 aprile 1992 n. 285 ed artt. da 137 a 155 del Regolamento di attuazione approvato con D.P.R. 16.12.1992, n. 495 e successive modifiche integrazioni ed essere conformi per colori, forme e dimensioni.

Le caratteristiche fotometriche, colorimetriche, di scivolosità e di durata dei materiali da usare per i segnali orizzontali, dovranno essere conformi alle prescrizioni del Disciplinary Tecnico del Ministero

dei LL.PP. (art. 137, comma 4 del Regolamento di attuazione), ed essere comprovate dalle relative certificazioni.

Nelle more dell'approvazione del disciplinare, con apposito Decreto del Ministro dei LL.PP, le caratteristiche fotometriche, colorimetriche e di resistenza al derapaggio dovranno essere conformi alle prescrizioni generali previste dalla norma UNI EN 1436 relativamente alle classi indicate nella scheda tecnica. Tali caratteristiche si intendono in opera per il periodo di garanzia previsto. Le caratteristiche dovranno essere comprovate dalle relative certificazioni rilasciate da Laboratori ufficiali autorizzati.

La segnaletica andrà realizzata nelle zone di progetto e/o in quelle richieste dal Compartimento committente.

L'Appaltatore sarà libero di utilizzare materiali di sua scelta, nell'ambito della tipologia di prodotto indicata nell'appalto.

La segnaletica orizzontale in vernice sarà eseguita con apposita attrezzatura traccialinee a spruzzo semovente.

I bordi delle strisce, linee di arresto, zebraure, scritte ecc., dovranno risultare nitidi e la superficie verniciata uniformemente coperta.

## **H.2) PROVE ED ACCERTAMENTI**

La pittura che sarà adoperata per l'esecuzione della segnaletica orizzontale, dovrà essere accompagnata da una dichiarazione del produttore riportante le caratteristiche generali e le specifiche relative al prodotto verniciante bagnato e alla pellicola risultante dopo l'essiccazione.

In particolare la dichiarazione dovrà fornire i seguenti dati:

- § potere coprente del prodotto in m<sup>2</sup>/kg
- § viscosità
- § densità
- § residuo secco
- § tempo di essiccazione
- § fattore di luminanza della pittura
- § percentuale di diluizione e tipo di diluente raccomandato dal produttore
- § tipi e quantità di sfere di vetro da usare nel caso di postspruzzatura
- § resistenza al derapaggio
- § coordinate di cromaticità della pellicola essiccata
- § coefficiente di luminanza in condizioni di illuminazione diffusa Qd
- § retroriflessione diurna su asciutto, umido e bagnato
- § retroriflessione notturna su asciutto, umido e bagnato
- § attrito radente

I dati derivati da prove prestazionali si intendono per misurazioni effettuate da Laboratori ufficiali autorizzati, seguendo i criteri previsti dalla UNI EN 1436.

La pittura fornita dovrà soddisfare i requisiti richiesti dal presente Capitolato ed essere conforme alla dichiarazione delle caratteristiche dichiarate dal Produttore entro le tolleranze massime appresso indicate, superate le quali la pittura verrà rifiutata.

Qualora la pittura non risulti conforme ad una o più caratteristiche richieste, la Stazione Appaltante, a suo insindacabile giudizio, potrà imporre la sostituzione con altra pittura idonea senza che ciò comporti spese aggiuntive rispetto a quelle concordate.

## **H.3) CARATTERISTICHE DELLA PITTURA**

Questa vernice si distingue da quella a solvente per l'assenza di sostanze tossiche. Infatti, non contiene alcun solvente, ma resine acriliche in emulsione acquosa, che non sono tossiche. In tal modo, l'utilizzo di questo tipo di vernice riduce i problemi di smaltimento dei rifiuti.

L'assenza di solventi risolve anche i problemi di sicurezza legati all'inflammabilità.

Il tempo di essiccazione del prodotto raggiunge i 30 minuti. Tuttavia, non sempre è così veloce l'evaporazione della pittura, se si considerano, ad esempio, le giornate umide e fredde in cui le pitture in emulsione acquosa incontrano forti difficoltà ad evaporare. Di conseguenza, si deve tenere conto delle condizioni atmosferiche.

La pittura da impiegare potrà contenere sfere di vetro premiscelate durante il processo di fabbricazione o subire il processo di postspruzzatura durante l'applicazione, cosicché dopo l'essiccamento e successiva esposizione delle sfere di vetro, dovuta all'usura dello strato superficiale della pittura stessa sullo spartitraffico, queste svolgano effettivamente una efficiente funzione di guida nelle ore notturne agli autoveicoli, sotto l'azione della luce dei fari.

Per la pittura bianca il pigmento inorganico dovrà garantire la colorazione secondo le caratteristiche colorimetriche.

Per quanto concerne le cariche contenute nel prodotto verniciante, queste dovranno, per qualità, forma e dimensioni, contribuire a migliorare le caratteristiche di resistenza meccanica dello strato di pittura applicata, e in particolare a renderla meno scivolosa, con valori di aderenza (SRT o CAT) che non si discostino da quelli rilevati nella pavimentazione limitrofa ( $\pm 10\%$ ), la segnaletica orizzontale realizzata.

Per la pittura gialla il pigmento sarà costituito da pigmenti organici. La pittura non dovrà scolorire sotto l'azione dei raggi UV.

L'emulsione acquosa, dovrà facilitare la formazione di una striscia longitudinale omogenea e priva di difetti (la pittura dovrà aderire tenacemente alla superficie stradale), inoltre dovrà evaporare rapidamente senza attaccare il sottostante legante bituminoso.

La pittura dovrà essere omogenea, ben macinata e di consistenza uniforme, non dovrà fare crosta né diventare gelatinosa od ispessirsi; dovrà consentire la miscelazione nel recipiente contenitore senza difficoltà, mediante l'uso di una spatola.

La pittura non dovrà assorbire grassi, oli ed altre sostanze tali da causare la formazione di macchie e la sua composizione chimica dovrà essere tale che, applicata sulla pavimentazione stradale, anche nei mesi estivi, non presenti tracce di inquinamento da sostanze bituminose, e non dovrà permettere l'affioramento del legante bituminoso.

#### **H.4) PROVE DI LABORATORIO SULLA PITTURA**

**a) Potere coprente**

Il rapporto di contrasto C (potere coprente), inteso come rapporto tra il fattore di riflessione della luminosità diffusa della luce diurna (Y) della pellicola di pittura applicata su un supporto nero e il fattore di riflessione della stessa, misurato su un supporto bianco, dovrà essere uguale o maggiore al 95%.

La resa superficiale, determinata in corrispondenza del suddetto rapporto di contrasto C, dovrà essere compresa tra 1,0 e 1.3 mq/kg (ASTM D 2805-85).

**b) Viscosità**

La viscosità è il grado di fluidità di un prodotto verniciante che può variare in funzione dell'eventuale aggiunta di appropriati diluenti, la cui percentuale massima deve essere indicata nella scheda tecnica del prodotto. La consistenza viene misurata con il viscosimetro tipo "Stormer Krebs" alla temperatura di 25°C con la tolleranza del 10%. (UNI 8361).

**c) Densità**

La densità della pittura, determinata a 25° C, dovrà essere tra 1,5 e 1,7 kg/l (UNI EN ISO 2811-1).

**d) Aggiunta di diluente**

La pittura dovrà essere adatta per essere applicata sulla pavimentazione stradale con le normali traccialinee e dovrà produrre una linea consistente e piena della larghezza richiesta. Potrà essere consentita l'aggiunta di piccole quantità di acqua fino al massimo del 4% in peso.

**e) Tempo di essiccazione**

In relazione alla macrorugosità, alle deformazioni del profilo longitudinale e trasversale della pavimentazione stradale e all'umidità dell'aria, la pittura dovrà asciugarsi in modo da consentire l'apertura al traffico del tratto interessato, entro 30 (trenta) minuti dall'applicazione.

Dopo tale tempo massimo consentito, la pittura non dovrà staccarsi, deformarsi, sporcarsi o scolorire sotto l'azione delle ruote gommate degli autoveicoli in transito.

Il tempo di essiccazione potrà essere controllato in laboratorio secondo il metodo UNI 8362/82.

**f) Contenuto delle materie non volatili**

Sulla pittura verrà determinato il tenore di materie non volatili (residuo secco). Il residuo non volatile indicato dal produttore sarà compreso fra il 75 e l'85% in peso ed è considerato valido sia per la pittura bianca che per quella gialla (UNI 3251).

**g) Resistenza agli agenti chimici**

Il campione di pittura, con uno spessore umido di 250  $\mu\text{m}$ , verrà steso su sei supporti metallici delle dimensioni di cm. 12\*6\*0.05, dopo essere stato lasciato stagionare in condizioni di ambiente per 7 giorni, verrà immerso, per essere sottoposto ad attacco chimico, nei liquidi di prova, alla temperatura e per il tempo indicato nella seguente tabella:

Liquidi di prova	Temperatura °C	Durata in minuti primi
------------------	----------------	------------------------

Lubrificanti	50°	30' + 30' (*)
Carburanti	20°	30' + 30' (*)
Cloruro di calcio	20°	30' + 30' (*)
Cloruro di sodio	20°	30' + 30' (*)
Acido solforico (**)	20°	30' + 30' (*)
Acido cloridrico (**)	20°	30' + 30' (*)

(\*) I provini vengono controllati dopo i primi 30' di immersione, successivamente vengono reintrodotti nei contenitori dei liquidi per altri 30' ed infine, al termine della prova, si lasciano asciugare i provini e se ne osserva lo stato di conservazione.

(\*\*) Soluzioni al 20%.

La prova di resistenza agli agenti chimici si ritiene superata positivamente se alla fine della prova, il campione di pittura non presenta alterazioni e/o distacco dai sei supporti metallici.

#### **h) Colore della pittura**

Il colore della pittura, inteso come sensazione cromatica percepita dall'osservatore standard, verrà determinato in laboratorio attraverso le coordinate cromatiche (x, y) su un campione di segnaletica, con riferimento al diagramma cromatico CIE 1931.

Il campione di segnaletica, su cui eseguire le letture colorimetriche, sarà predisposto in laboratorio, oppure verrà utilizzato, se presente, il campione di pittura spruzzata direttamente su un supporto metallico e prelevato in sito su disposizione della D.L.

Oltre alle coordinate cromatiche, ai fini della classificazione della visibilità del prodotto verniciante, verrà rilevato anche il fattore di luminanza  $\beta$ , secondo quanto specificato nella pubblicazione CIE n. 15 (E. 1.3.1.) 1971.

Le pitture di colore bianco e giallo dovranno avere delle coordinate cromatiche che siano contenute all'interno dell'area colorimetrica stabilita, per la relativa tipologia cromatica, dalla norma UNI 7543/2- 1988, mediante i vertici:

COLORE	Vertici delle regioni di cromaticità per segnaletica orizzontale bianca e gialla (Illuminante D65 - Geometria 45/0°)				
		1	2	3	4
Bianco	x	0.355	0.305	0.285	0.335
	y	0.355	0.305	0.325	0.375
Giallo Classe Y1	x	0.443	0.545	0.465	0.389
	y	0.399	0.455	0.535	0.431
Giallo Classe Y2	x	0.494	0.545	0.465	0.427
	Y	0.427	0.455	0.535	0.483

Il fattore di luminanza  $p$  minimo iniziale, richiesto per i vari prodotti vernicianti bianchi rifrangenti, non dovrà essere inferiore a 0.55, mentre il Fattore di luminanza minimo iniziale, richiesto per i prodotti vernicianti gialli rifrangenti, non dovrà essere inferiore a 0.40.

Il rilievo delle coordinate cromatiche e del fattore di luminanza sarà eseguito sul campione di pittura, preparato in laboratorio, dopo 24 ore dalla stesa.

**i) Resistenza all'abrasione**

Il campione di pittura, con uno spessore umido di 300  $\mu$ m, sarà steso su due supporti metallici dalle dimensioni in cm di 20 x 12 x 0.05, e sottoposto alla prova di resistenza all'abrasione con il metodo della caduta di sabbia (ASTM D 968-51).

La pellicola, dopo essere stata lasciata ad essiccare per 48 ore a 25° C e con un'umidità relativa del 50 %, dovrà resistere all'azione abrasiva provocata dalla caduta ciclica di un volume predeterminato di sabbia monogranulare di natura silicea.

Il coefficiente di abrasione, sarà determinato dividendo il volume in litri di sabbia usata, necessaria ad asportare lo strato di pittura, per lo spessore iniziale in mm della pittura.

La resistenza all'abrasione potrà essere determinata anche attraverso la valutazione della perdita di massa della pellicola di pittura dopo essere stata assoggettata all'azione di mole abrasive di durezza predefinita (Metodo UNI 10559/96).

**j) Fattore di luminanza della pittura**

Per la classificazione della visibilità del prodotto verniciante, sarà rilevato il fattore di luminanza  $b$ , secondo quanto specificato nella pubblicazione CIE n. 15 (E. 1.3.1.) 1971.

Il Fattore di luminanza  $b$  minimo iniziale, richiesto per i prodotti vernicianti bianchi rifrangenti, non dovrà essere inferiore a 0,60, mentre il Fattore di luminanza minimo iniziale, richiesto per i prodotti vernicianti gialli rifrangenti, non dovrà essere inferiore a 0,40.

Il rilievo delle coordinate cromatiche e del fattore di luminanza sarà eseguito sul campione di pittura, preparato in laboratorio, dopo 24 ore dalla stesa.

**k) Resistenza alla luce**

La pittura dovrà mantenere inalterato il colore per un periodo di vita utile del prodotto. L'accertamento del grado di resistenza dello strato di pittura al decadimento causato dalla luce solare, verrà determinato attraverso l'esposizione del campione alla radiazione di una lampada allo xeno, munita di filtri atti a consentire l'inizio della emissione spettrale a 300 nm (UNI 9397/89).

Al termine della prova, le coordinate cromatiche dovranno ricadere nelle zone consentite per le relative tipologie cromatiche e la differenza delle letture del fattore di luminanza ( $\Delta B$ ), misurato prima e dopo la prova, non dovrà essere superiore a 0.05.

## **I) SEGNALETICA ORIZZONTALE A BASE ACQUA BICOMPONENTE**

### **I.1) GENERALITÀ**

La segnaletica orizzontale sarà costituita da strisce longitudinali, strisce trasversali ed altri simboli ed iscrizioni come all'art. 40 del Nuovo Codice della Strada approvato con D.LGS. 30 aprile 1992 n. 285 ed artt. da 137 a 155 del Regolamento di attuazione approvato con D.P.R. 16.12.1992, n. 495 e successive modifiche integrazioni ed essere conformi per colori, forme e dimensioni.

Le caratteristiche fotometriche, colorimetriche, di scivolosità e di durata dei materiali da usare per i segnali orizzontali, dovranno essere conformi alle prescrizioni del Disciplinare Tecnico del Ministero dei LL.PP. (art. 137, comma 4 del Regolamento di attuazione), ed essere comprovate dalle relative certificazioni.

Nelle more dell'approvazione del disciplinare, con apposito Decreto del Ministro dei LL.PP, le caratteristiche fotometriche, colorimetriche e di resistenza al derapaggio dovranno essere conformi alle prescrizioni generali previste dalla norma UNI EN 1436 relativamente alle classi indicate nella scheda tecnica. Tali caratteristiche si intendono in opera per il periodo di garanzia previsto. Le caratteristiche dovranno essere comprovate dalle relative certificazioni rilasciate da Laboratori ufficiali autorizzati.

La segnaletica andrà realizzata nelle zone di progetto e/o in quelle richieste dal Compartimento committente.

L'Appaltatore sarà libero di utilizzare materiali di sua scelta, nell'ambito della tipologia di prodotto indicata nell'appalto.

La segnaletica orizzontale in vernice sarà eseguita con apposita attrezzatura traccialinee a spruzzo semovente.

I bordi delle strisce, linee di arresto, zebraure, scritte ecc., dovranno risultare nitidi e la superficie verniciata uniformemente coperta.

### **I.2) PROVE ED ACCERTAMENTI**

La pittura che sarà adoperata per l'esecuzione della segnaletica orizzontale, dovrà essere accompagnata da una dichiarazione del Produttore delle caratteristiche generali e specifiche relative al prodotto verniciante bagnato, alla pellicola risultante dopo l'essiccazione.

In particolare la dichiarazione dovrà fornire i seguenti dati:

- § potere coprente del prodotto in mq/kg
- § viscosità
- § stabilità in barattolo o nella confezione
- § massa volumica in kg/l
- § residuo non volatile
- § tempo di essiccamento
- § percentuale di diluizione e tipo di diluente raccomandato dal produttore
- § tipi e quantità di sfere di vetro da usare nel caso di post-spruzzatura
- § fattore di luminanza della pittura
- § coordinate cromatiche della pellicola essiccata
- § resistenza agli agenti chimici della pellicola
- § coefficiente di luminanza in condizioni di illuminazione diffusa Qd
- § retroriflessione diurna su asciutto, umido e bagnato
- § retroriflessione notturna su asciutto, umido e bagnato
- § attrito radente

I dati derivati da prove prestazionali si intendono per misurazioni effettuate da Laboratori ufficiali autorizzati, seguendo i criteri previsti da UNI EN 1436.

La pittura fornita dovrà soddisfare i requisiti richiesti dal presente Capitolato ed essere conforme alla dichiarazione delle caratteristiche dichiarate dal Produttore entro le tolleranze massime appresso indicate, superate le quali la pittura verrà rifiutata.

Qualora la pittura non risulti conforme ad una o più caratteristiche richieste, la Stazione Appaltante, a suo insindacabile giudizio, potrà imporre la sostituzione con altra pittura idonea senza che ciò comporti spese aggiuntive rispetto a quelle concordate.

### **I.3) CARATTERISTICHE DELLA PITTURA**

La pittura da impiegare potrà contenere sfere di vetro premiscelate durante il processo di fabbricazione o subire il processo di post-spruzzatura durante l'applicazione, cosicché dopo l'essiccamento e successiva esposizione delle sfere di vetro, dovuta all'usura dello strato superficiale della pittura stessa sullo spartitraffico, queste svolgano effettivamente una efficiente funzione di guida nelle ore notturne agli autoveicoli, sotto l'azione della luce dei fari.

Per la pittura bianca il pigmento inorganico dovrà garantire la colorazione secondo le caratteristiche colorimetriche.

Per quanto concerne le cariche contenute nel prodotto verniciante, queste dovranno, per qualità, forma e dimensioni, contribuire a migliorare le caratteristiche di resistenza meccanica dello strato di pittura applicata, e in particolare a rendere meno scivolosa, con valori di aderenza (SRT o CAT) che non si discostino da quelli rilevati nella pavimentazione limitrofa ( $\pm 10\%$ ), la segnaletica orizzontale realizzata.

Per la pittura gialla il pigmento sarà costituito da pigmenti organici. La pittura non dovrà scolorire sotto l'azione dei raggi UV.

Il solvente o le miscele di solventi utilizzati, dovranno facilitare la formazione di una striscia longitudinale omogenea e priva di difetti (la pittura dovrà aderire tenacemente alla superficie stradale), inoltre dovranno evaporare rapidamente senza attaccare il sottostante legante bituminoso.

La pittura dovrà essere omogenea, ben macinata e di consistenza uniforme, non dovrà fare crosta né diventare gelatinosa od inspessirsi; dovrà consentire la miscelazione nel recipiente contenitore senza difficoltà, mediante l'uso di una spatola.

La pittura non dovrà assorbire grassi, olii ed altre sostanze tali da causare la formazione di macchie e la sua composizione chimica dovrà essere tale che, applicata sulla pavimentazione stradale, anche nei mesi estivi, non presenti tracce di inquinamento da sostanze bituminose, e non dovrà permettere l'affioramento del legante bituminoso.

### **I.4) PROVE DI LABORATORIO SULLA PITTURA**

#### **a) Potere coprente**

Il rapporto di contrasto C (potere coprente), inteso come rapporto tra il fattore di riflessione della luminosità diffusa della luce diurna (Y) della pellicola di pittura applicata su un supporto nero e il fattore di riflessione della stessa, misurato su un supporto bianco, dovrà essere uguale o maggiore al 95%.

La resa superficiale, determinata in corrispondenza del suddetto rapporto di contrasto C, dovrà essere compresa tra 1.2 e 1.5 mq/kg (ASTM D 2805-85).

#### **b) Densità**

La densità della pittura, determinata a 25° C, dovrà essere uguale o maggiore a 1.5 kg/l (ASTM D 1475-60).

#### **c) Aggiunta di diluente**

La pittura dovrà essere adatta per essere applicata sulla pavimentazione stradale con le normali macchine spruzzatrici e dovrà produrre una linea consistente e piena della larghezza richiesta.

Potrà essere consentita l'aggiunta di piccole quantità di acqua fino al massimo del 4% in peso.

#### **d) Tempo di essiccamento**

In relazione alla macrorugosità, alle deformazioni del profilo longitudinale e trasversale della pavimentazione stradale e all'umidità dell'aria, la pittura dovrà asciugarsi in modo da consentire l'apertura al traffico del tratto interessato, entro 3 (tre) minuti dall'applicazione.

Dopo tale tempo massimo consentito, la pittura non dovrà staccarsi, deformarsi, sporcarsi o scolorire sotto l'azione delle ruote gommate degli autoveicoli in transito.

Il tempo di essiccamento potrà essere controllato in laboratorio secondo il metodo UNI 8362/82.

#### **e) Contenuto delle materie non volatili**

Sulla pittura verrà determinato il tenore di materie non volatili (residuo secco).

Il residuo non volatile sarà compreso fra il 77 e l'83% in peso ed è considerato valido sia per la pittura bianca che per quella gialla (UNI 8906/86).

#### **f) Resistenza agli agenti chimici**

Il campione di pittura, con uno spessore umido di 250  $\mu$ m, verrà steso su sei supporti metallici delle dimensioni di cm. 12\*6\*0.05, dopo essere stato lasciato stagionare in condizioni di ambiente per 7 giorni, verrà immerso, per essere sottoposto ad attacco chimico, nei liquidi di prova, alla temperatura e per il tempo indicato nella seguente tabella:





**g) Resistenza all'abrasione**

Il campione di pittura, con uno spessore umido di 300 µm, sarà steso su due supporti metallici dalle dimensioni in cm di 20 x 12 x 0,05, e sottoposto alla prova di resistenza all'abrasione con il metodo della caduta di sabbia (ASTM D 968-51).

La pellicola, dopo essere stata lasciata ad essiccare per 48 ore a 25° C e con un'umidità relativa del 50 %, dovrà resistere all'azione abrasiva provocata dalla caduta ciclica di un volume predeterminato di sabbia monogranulare di natura silicea.

Il coefficiente di abrasione, sarà determinato dividendo il volume in litri di sabbia usata, necessaria ad asportare lo strato di pittura, per lo spessore iniziale in mm della pittura.

La resistenza all'abrasione potrà essere determinata anche attraverso la valutazione della perdita di massa della pellicola di pittura dopo essere stata assoggettata all'azione di mole abrasive di durezza predefinita (Metodo UNI 10559/96).

**h) Fattore di luminanza della pittura**

Per la classificazione della visibilità del prodotto verniciante, sarà rilevato il fattore di luminanza b, secondo quanto specificato nella pubblicazione CIE n. 15 (E. 1.3.1.) 1971.

Il Fattore di luminanza b minimo iniziale, richiesto per i prodotti vernicianti bianchi rifrangenti, non dovrà essere inferiore a 0,60, mentre il Fattore di luminanza minimo iniziale, richiesto per i prodotti vernicianti gialli rifrangenti, non dovrà essere inferiore a 0,40.

Il rilievo delle coordinate cromatiche e del fattore di luminanza sarà eseguito sul campione di pittura, preparato in laboratorio, dopo 24 ore dalla stesa.

**i) Resistenza alla luce**

La pittura dovrà mantenere inalterato il colore per un periodo di vita utile del prodotto. L'accertamento del grado di resistenza dello strato di pittura al decadimento causato dalla luce solare, verrà determinato attraverso l'esposizione del campione alla radiazione di una lampada allo xeno, munita di filtri atti a consentire l'inizio della emissione spettrale a 300 nm (UNI 9397/89).

Al termine della prova, le coordinate cromatiche dovranno ricadere nelle zone consentite per le relative tipologie cromatiche e la differenza delle letture del fattore di luminanza (AB), misurato prima e dopo la prova, non dovrà essere superiore a 0,05.

Liquidi di prova	Temperatura °C	Durata in minuti primi
Lubrificanti	50°	30' + 30' (*)
Carburanti	20°	30' + 30' (*)
Cloruro di calcio	20°	30' + 30' (*)
Cloruro di sodio	20°	30' + 30' (*)
Acido solforico (**)	20°	30' + 30' (*)
Acido cloridrico (**)	20°	30' + 30' (*)

(\*) I provini vengono controllati dopo i primi 30' di immersione, successivamente vengono reintrodotti nei contenitori dei liquidi per altri 30' ed infine, al termine della prova, si lasciano asciugare i provini e se ne osserva lo stato di conservazione.

(\*\*) Soluzioni al 20%.

La prova di resistenza agli agenti chimici si ritiene superata positivamente se alla fine della prova, il campione di pittura non presenta alterazioni e/o distacco dai sei supporti metallici.

**j) Colore della pittura**

Il colore della pittura, inteso come sensazione cromatica percepita dall'osservatore standard, verrà determinato in laboratorio attraverso le coordinate cromatiche (x, y) su un campione di segnaletica, con riferimento al diagramma cromatico CIE 1931.

Il campione di segnaletica, su cui eseguire le letture colorimetriche, sarà predisposto in laboratorio, oppure verrà utilizzato, se presente, il campione di pittura spruzzata direttamente su un supporto metallico e prelevato in sito su disposizione della D.L.

Oltre alle coordinate cromatiche, ai fini della classificazione della visibilità del prodotto verniciante, verrà rilevato anche il fattore di luminanza b, secondo quanto specificato nella pubblicazione CIE n. 15 (E. 1.3.1.) 1971.

Le pitture di colore bianco e giallo dovranno avere delle coordinate cromatiche che siano contenute all'interno dell'area colorimetrica stabilita, per la relativa tipologia cromatica, dalla norma UNI EN 1436 Aprile 2004, mediante i vertici:

COLORE	Coordinate dei 4 punti che determinano la zona consentita nel diagramma colorimetrico CIE 1931 (Illuminante D65 - Geometria 45/0')				
		1	2	3	4
Bianco	X	0.355	0.305	0.285	0.335
	Y	0.355	0.305	0.325	0.375
Giallo (classe Y1)	X	0.443	0.545	0.465	0.389
	Y	0.399	0.455	0.535	0.431
Giallo (classe Y2)	X	0.494	0.545	0.465	0.427
	Y	0.427	0.455	0.535	0.483

Il fattore di luminanza b minimo iniziale, richiesto per i vari prodotti vernicianti bianchi rifrangenti, non dovrà essere inferiore a 0.55, mentre il Fattore di luminanza minimo iniziale, richiesto per i prodotti vernicianti gialli rifrangenti, non dovrà essere inferiore a 0.40.

Il rilievo delle coordinate cromatiche e del fattore di luminanza sarà eseguito sul campione di pittura, preparato in laboratorio, dopo 24 ore dalla stesa.

**k) Resistenza alla luce**

La pittura dovrà mantenere inalterato il colore per un periodo di tempo di vita utile del prodotto. L'accertamento del grado di resistenza dello strato di pittura al decadimento causato dalla luce solare, verrà determinato attraverso l'esposizione del campione alla radiazione di una lampada allo xeno, munita di filtri atti a consentire l'inizio della emissione spettrale a 300 nm (UNI 9397/89).

Al termine della prova, le coordinate cromatiche dovranno ricadere nelle zone consentite per le relative tipologie cromatiche e la differenza delle letture del fattore di luminanza (AB), misurato prima e dopo la prova, non dovrà essere superiore a 0.05.

**L) SEGNALETICA ORIZZONTALE BICOMPONENTE A FREDDO**

**L.1) GENERALITÀ**

La segnaletica orizzontale sarà costituita da strisce longitudinali, strisce trasversali ed altri simboli ed iscrizioni come all'art. 40 del Nuovo Codice della Strada approvato con D.LGS. 30 aprile 1992 n. 285 ed artt. da 137 a 155 del Regolamento di attuazione approvato con D.P.R. 16.12.1992, n. 495 e successive modifiche integrazioni ed essere conformi per colori, forme e dimensioni.

Le caratteristiche fotometriche, colorimetriche, di scivolosità e di durata dei materiali da usare per i segnali orizzontali, dovranno essere conformi alle prescrizioni del Disciplinare Tecnico del Ministero dei LL.PP. (art. 137, comma 4 del Regolamento di attuazione), ed essere comprovate dalle relative certificazioni.

Nelle more dell'approvazione del disciplinare, con apposito Decreto del Ministro dei LL.PP, le caratteristiche fotometriche, colorimetriche e di resistenza al derapaggio dovranno essere conformi alle prescrizioni generali previste dalla norma UNI EN 1436 relativamente alle classi indicate nella scheda tecnica. Tali caratteristiche si intendono in opera per il periodo di garanzia previsto. Le caratteristiche dovranno essere comprovate dalle relative certificazioni rilasciate da Laboratori ufficiali autorizzati.

La segnaletica andrà realizzata nelle zone di progetto e/o in quelle richieste dal Compartimento committente.

L'Appaltatore sarà libero di utilizzare materiali di sua scelta, nell'ambito della tipologia di prodotto indicata nell'appalto.

La segnaletica orizzontale in vernice sarà eseguita con apposita attrezzatura traccialinee a spruzzo semovente.

I bordi delle strisce, linee di arresto, zebature, scritte ecc., dovranno risultare nitidi e la superficie verniciata uniformemente coperta.

## L.2) PROVE ED ACCERTAMENTI

La pittura che sarà adoperata per l'esecuzione della segnaletica orizzontale, dovrà essere accompagnata da una dichiarazione del Produttore delle caratteristiche generali e specifiche relative al prodotto verniciante bagnato, alla pellicola risultante dopo l'essiccazione.

In particolare la dichiarazione dovrà fornire i seguenti dati:

- potere coprente del prodotto in mq/kg
- viscosità
- densità
- residuo secco
- tempo di essiccazione
- fattore di luminanza della pittura
- percentuale di diluizione e tipo di diluente raccomandato dal produttore
- tipi e quantità di sfere di vetro da usare nel caso di postspruzzatura
- resistenza al derapaggio
- coordinate di cromaticità della pellicola essiccata
- coefficiente di luminanza in condizioni di illuminazione diffusa Qd
- retroriflessione diurna su asciutto, umido e bagnato
- retroriflessione notturna su asciutto, umido e bagnato.

I dati derivati da prove prestazionali si intendono per misurazioni effettuate da Laboratori Ufficiali Autorizzati, seguendo i criteri previsti dalla UNI EN 1436.

La pittura fornita dovrà soddisfare i requisiti richiesti dal presente Capitolato ed essere conforme alla dichiarazione delle caratteristiche dichiarate dal Produttore entro le tolleranze massime appresso indicate, superate le quali la pittura verrà rifiutata.

Qualora la pittura non risulti conforme ad una o più caratteristiche richieste, l'Amministrazione, a suo insindacabile giudizio, potrà imporre la sostituzione con altra pittura idonea senza che ciò comporti spese aggiuntive rispetto a quelle concordate.

## L.3) CARATTERISTICHE DELLA PITTURA

Questa pittura è costituita da due tipi di prodotto:

- il primo ha al suo interno una miscela di cariche (calcari, dolomite e quarzite) che forniscono resistenza al materiale, un legante (costituito da resine acriliche), dei pigmenti (con la funzione di donare colore al prodotto), e delle microsfere di vetro che, immerse al 60% nel materiale, generano la retroriflessione.
- il secondo è un attivatore costituito da perossidi organici: ha lo scopo di solidificare il materiale

È un prodotto, quindi, al cui interno sono presenti resine liquide che si catalizzano al momento dell'utilizzo. Quando è catalizzato diventa un rifiuto non nocivo.

Inoltre, la perdita di sostanze volatili è dell'ordine dell'1%. Il tempo di essiccazione del bicomponente è di 20 minuti. La sua durata, dopo l'applicazione, è mediamente pari a 3 anni.

Mediamente lo spessore è pari a 2 ÷ 3 mm. Uno spessore maggiore potrebbe causare il distacco del prodotto dal suolo con il diminuire delle temperature.

Può essere applicato in diversi modi:

- a spatola.
- a rullo, che facilita l'applicazione garantendo una resa di 120 ÷ 150 metri lineari al giorno con 2.5 ÷ 3 Kg di prodotto al m<sup>2</sup>.
- con delle macchine per colata che riescono a garantire la posa di circa 500 m<sup>2</sup> di prodotto al giorno. Questo prodotto deve essere applicato da personale specializzato, al fine di evitare problemi di "erronea" applicazione.

La pittura da impiegare potrà contenere sfere di vetro premiscelate durante il processo di fabbricazione o subire il processo di post-spruzzatura durante l'applicazione, cosicché dopo l'essiccamento e successiva esposizione delle sfere di vetro, dovuta all'usura dello strato superficiale della pittura stessa sullo spartitraffico, queste svolgano effettivamente una efficiente funzione di guida nelle ore notturne agli autoveicoli, sotto l'azione della luce dei fari.

Per la pittura bianca il pigmento inorganico dovrà garantire la colorazione secondo le caratteristiche colorimetriche.

Per quanto concerne le cariche contenute nel prodotto verniciante, queste dovranno, per qualità, forma e dimensioni, contribuire a migliorare le caratteristiche di resistenza meccanica dello strato di pittura applicata, e in particolare a rendere meno scivolosa, con valori di aderenza (SRT o CAT) che non si discostino da quelli rilevati nella pavimentazione limitrofa ( $\pm 10\%$ ), la segnaletica orizzontale realizzata.

Per la pittura gialla il pigmento sarà costituito da pigmenti organici. La pittura non dovrà scolorire sotto l'azione dei raggi UV.

Il solvente o le miscele di solventi utilizzati, dovranno facilitare la formazione di una striscia longitudinale omogenea e priva di difetti (la pittura dovrà aderire tenacemente alla superficie stradale), inoltre dovranno evaporare rapidamente senza attaccare il sottostante legante bituminoso.

La pittura dovrà essere omogenea, ben macinata e di consistenza uniforme, non dovrà fare crosta né diventare gelatinosa od inspessirsi; dovrà consentire la miscelazione nel recipiente contenitore senza difficoltà, mediante l'uso di una spatola.

La pittura non dovrà assorbire grassi, olii ed altre sostanze tali da causare la formazione di macchie e la sua composizione chimica dovrà essere tale che, applicata sulla pavimentazione stradale, anche nei mesi estivi, non presenti tracce di inquinamento da sostanze bituminose, e non dovrà permettere l'affioramento del legante bituminoso.

#### **L.4) PROVE DI LABORATORIO SULLA PITTURA**

**a) Potere Coprente**

**b) Densità**

La densità della pittura, determinata a 25° C, dovrà essere tra 1,5 e 1,7 kg/l (UNI EN ISO 2811-1).

**c) Tempo di essiccamento**

In relazione alla macrorugosità, alle deformazioni del profilo longitudinale e trasversale della pavimentazione stradale e all'umidità dell'aria, la pittura dovrà asciugarsi in modo da consentire l'apertura al traffico del tratto interessato, entro 30 (trenta) minuti dall'applicazione.

Dopo tale tempo massimo consentito, la pittura non dovrà staccarsi, deformarsi, sporcarsi o scolorire sotto l'azione delle ruote gommate degli autoveicoli in transito.

Il tempo di essiccamento potrà essere controllato in laboratorio secondo il metodo UNI 8362/82.

**d) Contenuto delle materie non volatili**

Sulla pittura verrà determinato il tenore di materie non volatili (residuo secco).

Il residuo non volatile sarà > 98 % in peso ed è considerato valido sia per la pittura bianca che per quella gialla (UNI 8906/86).

**e) Resistenza agli agenti chimici**

Il campione di pittura, con uno spessore umido di 250 um, verrà steso su sei supporti metallici delle dimensioni di cm. 12\*6\*0.05, dopo essere stato lasciato stagionare in condizioni di ambiente per 7 giorni, verrà immerso, per essere sottoposto ad attacco chimico, nei liquidi di prova, alla temperatura e per il tempo indicato nella seguente tabella:

Liquidi di prova	Temperatura °C	Durata in minuti primi
Lubrificanti	50°	30' + 30' (*)
Carburanti	20°	30' + 30' (*)
Cloruro di calcio	20°	30' + 30' (*)
Cloruro di sodio	20°	30' + 30' (*)
Acido solforico (**)	20°	30' + 30' (*)
Acido cloridrico (**)	20°	30' + 30' (*)

(\*) I provini vengono controllati dopo i primi 30' di immersione, successivamente vengono reintrodotti nei contenitori dei liquidi per altri 30' ed infine, al termine della prova, si lasciano asciugare i provini e se ne osserva lo stato di conservazione.

(\*\*) Soluzioni al 20%.

La prova di resistenza agli agenti chimici si ritiene superata positivamente se alla fine della prova, il campione di pittura non presenta alterazioni e/o distacco dai sei supporti metallici.

**f) Colore della pittura**

Il colore della pittura, inteso come sensazione cromatica percepita dall'osservatore standard, verrà determinato in laboratorio attraverso le coordinate cromatiche (x, y) su un campione di segnaletica, con riferimento al diagramma cromatico CIE 1931.

Il campione di segnaletica, su cui eseguire le letture colorimetriche, sarà predisposto in laboratorio, oppure verrà utilizzato, se presente, il campione di pittura spruzzata direttamente su un supporto metallico e prelevato in sito su disposizione della D.L.

Oltre alle coordinate cromatiche, ai fini della classificazione della visibilità del prodotto verniciante, verrà rilevato anche il fattore di luminanza b, secondo quanto specificato nella pubblicazione CIE n. 15 (E. 1.3.1.) 1971.

Le pitture di colore bianco e giallo dovranno avere delle coordinate cromatiche che siano contenute all'interno dell'area colorimetrica stabilita, per la relativa tipologia cromatica, dalla norma UNI 7543/2- 1988, mediante i vertici:

COLORE	Coordinate dei 4 punti che determinano la zona consentita nel diagramma colorimetrico CIE 1931 (Illuminante D65 - Geometria 45/0')				
		1	2	3	4
Bianco	X	0.355	0.305	0.285	0.335
	Y	0.355	0.305	0.325	0.375
Giallo (classe Y1)	X	0.443	0.545	0.465	0.389
	Y	0.399	0.455	0.535	0.431
Giallo (classe Y2)	X	0.494	0.545	0.465	0.427
	Y	0.427	0.455	0.535	0.483

Il fattore di luminanza b minimo iniziale, richiesto per i vari prodotti vernicianti bianchi rifrangenti, non dovrà essere inferiore a 0.55, mentre il Fattore di luminanza minimo iniziale, richiesto per i prodotti vernicianti gialli rifrangenti, non dovrà essere inferiore a 0.40.

Il rilievo delle coordinate cromatiche e del fattore di luminanza sarà eseguito sul campione di pittura, preparato in laboratorio, dopo 24 ore dalla stesa.

**g) Resistenza alla luce**

La pittura dovrà mantenere inalterato il colore per un periodo di tempo di vita utile del prodotto. L'accertamento del grado di resistenza dello strato di pittura al decadimento causato dalla luce solare, verrà determinato attraverso l'esposizione del campione alla radiazione di una lampada allo xeno, munita di filtri atti a consentire l'inizio della emissione spettrale a 300 nm (UNI 9397/89).

Al termine della prova, le coordinate cromatiche dovranno ricadere nelle zone consentite per le relative tipologie cromatiche e la differenza delle letture del fattore di luminanza (AB), misurato prima e dopo la prova, non dovrà essere superiore a 0.05.

**h) Resistenza all'abrasione**

Il campione di pittura, con uno spessore umido di 300 µm, sarà steso su due supporti metallici dalle dimensioni in cm di 20 x 12 x 0.05, e sottoposto alla prova di resistenza all'abrasione con il metodo della caduta di sabbia (ASTM D 968-51).

La pellicola, dopo essere stata lasciata ad essiccare per 48 ore a 25° C e con un'umidità relativa del 50 %, dovrà resistere all'azione abrasiva provocata dalla caduta ciclica di un volume predeterminato di sabbia monogranulare di natura silicea.

Il coefficiente di abrasione, sarà determinato dividendo il volume in litri di sabbia usata, necessaria ad asportare lo strato di pittura, per lo spessore iniziale in mm della pittura.

La resistenza all'abrasione potrà essere determinata anche attraverso la valutazione della perdita di massa della pellicola di pittura dopo essere stata assoggettata all'azione di mole abrasive di durezza predefinita (Metodo UNI 10559/96).

**i) Fattore di luminanza della pittura**

Per la classificazione della visibilità del prodotto verniciante, sarà rilevato il fattore di luminanza b, secondo quanto specificato nella pubblicazione CIE n. 15 (E. 1.3.1.) 1971.

Il Fattore di luminanza b minimo iniziale, richiesto per i prodotti vernicianti bianchi rifrangenti, non dovrà essere inferiore a 0,60, mentre il Fattore di luminanza minimo iniziale, richiesto per i prodotti vernicianti gialli rifrangenti, non dovrà essere inferiore a 0,40.

Il rilievo delle coordinate cromatiche e del fattore di luminanza sarà eseguito sul campione di pittura, preparato in laboratorio, dopo 24 ore dalla stesa.

## **M) SEGNALETICA ORIZZONTALE IN TERMOSPRUZZATO PLASTICO**

### **M.1) GENERALITÀ**

La segnaletica orizzontale sarà costituita da strisce longitudinali, strisce trasversali ed altri simboli ed iscrizioni come all'art. 40 del Nuovo Codice della Strada approvato con D.LGS. 30 aprile 1992 n. 285 ed artt. da 137 a 155 del Regolamento di attuazione approvato con D.P.R. 16.12.1992, n. 495 e successive modifiche integrazioni ed essere conformi per colori, forme e dimensioni.

Le caratteristiche fotometriche, colorimetriche, di scivolosità e di durata dei materiali da usare per i segnali orizzontali, dovranno essere conformi alle prescrizioni del Disciplinare Tecnico del Ministero dei LL.PP. (art. 137, comma 4 del Regolamento di attuazione), ed essere comprovate dalle relative certificazioni.

Nelle more dell'approvazione del disciplinare, con apposito Decreto del Ministro dei LL.PP, le caratteristiche fotometriche, colorimetriche e di resistenza al derapaggio dovranno essere conformi alle prescrizioni generali previste dalla norma UNI EN 1436 relativamente alle classi indicate nella scheda tecnica. Tali caratteristiche si intendono in opera per il periodo di garanzia previsto. Le caratteristiche dovranno essere comprovate dalle relative certificazioni rilasciate da Laboratori ufficiali autorizzati.

La segnaletica andrà realizzata nelle zone di progetto e/o in quelle richieste dal Compartimento committente.

L'Appaltatore sarà libero di utilizzare materiali di sua scelta, nell'ambito della tipologia di prodotto indicata nell'appalto.

La segnaletica orizzontale in vernice sarà eseguita con apposita attrezzatura.

I bordi delle strisce, linee di arresto, zebraure, scritte ecc., dovranno risultare nitidi e la superficie verniciata uniformemente coperta.

L'Appaltatore dovrà assumersi la responsabilità del risultato dei lavori e fornire scheda tecnica del produttore dei materiali contenente sia le modalità di applicazione (quantitativi di materiale da utilizzare, sistema di applicazione, scheda di applicazione ecc. ecc.) che i dati richiesti nel presente capitolato con specifica assunzione di responsabilità riguardo al mantenimento delle caratteristiche richieste per tutto il periodo di garanzia previsto dal capitolato e copia di certificati di durabilità dei materiali rilasciati da campi prova su strada operanti in situazioni climatiche confrontabili con quelle italiane.

### **M.2) COMPOSIZIONE DEL MATERIALE**

Lo spruzzato termoplastico è costituito da una miscela di aggregati di colore chiaro, microsferi di vetro, pigmenti coloranti e sostanze inerti, legate insieme con resine sintetiche termoplastiche, plastificate con olio minerale.

La proporzione dei vari ingredienti è tale che il prodotto finale, quando viene liquefatto, può essere spruzzato facilmente sulla superficie stradale realizzando una striscia uniforme di buona nitidezza.

Gli aggregati sono costituiti da sabbia bianca silicea, calcite frantumata, silice calcinata, quarzo ed altri aggregati chiari ritenuti idonei.

Le microsferi di vetro devono avere buona trasparenza, per almeno l'80%, ed essere regolari (sferiche) e prive di incrinature; il loro diametro deve essere compreso tra mm 0,2 e mm 0,8 (non più del 10% deve superare il setaccio di 420 micron).

Il legante, costituito da resine sintetiche da idrocarburi, plastificate con olio minerale, non deve contenere più del 5% di sostanze acide.

Le resine impiegate dovranno essere di colore chiaro e non devono scurirsi eccessivamente se riscaldate per 16 ore alla temperatura di 150 gradi °C.

L'insieme degli aggregati, dei pigmenti e delle sostanze inerti, deve avere il seguente fuso granulometrico (analisi al setaccio):

Percentuale del passante in peso e quantità del prodotto impiegato

	min	max
setaccio 3.200 micron	100	-
setaccio 1.200 micron	85	95
setaccio 300 micron	40	65
setaccio 75 micron	25	35

Lo spessore della pellicola di spruzzato termoplastico deve essere di norma di mm 1,50 accertabile con sistema di analisi di immagine o sistemi equivalenti.

Nel caso di conglomerato bituminoso drenante è obbligatorio effettuare un ripasso della segnaletica entro 6 mesi dalla stesa.

La percentuale in peso delle microsferi di vetro rispetto allo spruzzato termoplastico non deve essere inferiore al 12%. In fase di stesura dello spruzzato termoplastico, dovrà essere effettuata una operazione supplementare di perlatura a spruzzo sulla superficie della striscia ancora calda, in ragione di circa g/mq 300 di microsferi di vetro.

### **M.3) CARATTERISTICHE CHIMICO-FISICHE DELLO SPRUZZATO**

- a) Punto di infiammabilità: superiore a 230 gradi °C;
- b) Punto di rammollimento o di rinvenimento: superiore a 80 gradi °C;
- c) Resistenza alle escursioni termiche: da sotto 0 gradi a + 80 gradi °C;
- d) Resistenza della adesività: con qualsiasi condizione meteorologica (temperatura - 25 gradi °C + 70 gradi °C, sotto l'influenza dei gas di scarico ed alla combinazione dei sali con acqua - concentrazione fino al 5% - sotto l'azione di carichi su ruota fino ad otto tonnellate;
- f) Resistenza alla corrosione: il materiale deve rimanere inalterato se viene immerso in una soluzione di cloruro di calcio, a forte concentrazione, per un periodo di 4 settimane;
- g) Resistenza alla pressione ad alta temperatura: (secondo il metodo di prova delle Norme Inglesi - punto 11/b) dopo un'ora il peso di g 100, dal diametro di mm 24, non deve essere penetrato nel campione, ma aver lasciato soltanto una leggera impronta;
- h) Resistenza all'urto a bassa temperatura: (secondo il metodo di prova delle Norme Inglesi - punto 11/c) dopo la prova d'urto il campione non deve rompersi né incrinarsi alla temperatura di -1 °C.

### **M.4) SISTEMA DI APPLICAZIONE**

La segnaletica orizzontale realizzata con spruzzato termoplastico, dovrà essere applicata a spruzzo con idonea attrezzatura. Il risultato da ottenere dovrà essere una striscia netta, diritta senza incrostazioni o macchie, con gli accorgimenti richiesti per le perline post spruzzate.

La macchina spruzzatrice deve essere fornita di un selezionatore automatico che consenta la realizzazione delle strisce tratteggiate senza premarcatura ed alla normale velocità di applicazione dello spruzzato termoplastico.

Lo spruzzato termoplastico dovrà essere applicato su manto stradale asciutto ed accuratamente pulito a cura e spese dell'Appaltatore anche da vecchia segnaletica orizzontale in vernice.

Lo spessore delle strisce e delle zebature deve essere di media di mm 1,50, mentre lo spessore delle frecce e delle scritte deve essere di mm 2,50.

### **M.5) PROVE DI LABORATORIO SULLA PITTURA**

**a) *Potere Coprente***

**b) *Densità***

La densità della pittura, determinata a 25° C, dovrà essere tra 1,5 e 1,7 kg/l (UNI EN ISO 2811-1).

**c) *Tempo di essiccamento***

In relazione alla macrorugosità, alle deformazioni del profilo longitudinale e trasversale della pavimentazione stradale e all'umidità dell'aria, la pittura dovrà asciugarsi in modo da consentire l'apertura al traffico del tratto interessato, entro 30 (trenta) minuti dall'applicazione.

Dopo tale tempo massimo consentito, la pittura non dovrà staccarsi, deformarsi, sporcarsi o scolorire sotto l'azione delle ruote gommate degli autoveicoli in transito.



Il tempo di essiccamento potrà essere controllato in laboratorio secondo il metodo UNI 8362/82.

**d) Contenuto delle materie non volatili**

Sulla pittura verrà determinato il tenore di materie non volatili (residuo secco).

Il residuo non volatile sarà > 98 % in peso ed è considerato valido sia per la pittura bianca che per quella gialla (UNI 8906/86).

**e) Resistenza agli agenti chimici**

Il campione di pittura, con uno spessore umido di 250 µm, verrà steso su sei supporti metallici delle dimensioni di cm. 12\*6\*0.05, dopo essere stato lasciato stagionare in condizioni di ambiente per 7 giorni, verrà immerso, per essere sottoposto ad attacco chimico, nei liquidi di prova, alla temperatura e per il tempo indicato nella seguente tabella:

Liquidi di prova	Temperatura °C	Durata in minuti primi
Lubrificanti	50°	30' + 30' (*)
Carburanti	20°	30' + 30' (*)
Cloruro di calcio	20°	30' + 30' (*)
Cloruro di sodio	20°	30' + 30' (*)
Acido solforico (**)	20°	30' + 30' (*)
Acido cloridrico (**)	20°	30' + 30' (*)

(\*) I provini vengono controllati dopo i primi 30' di immersione, successivamente vengono reintrodotti nei contenitori dei liquidi per altri 30' ed infine, al termine della prova, si lasciano asciugare i provini e se ne osserva lo stato di conservazione.

(\*\*) Soluzioni al 20%.

La prova di resistenza agli agenti chimici si ritiene superata positivamente se alla fine della prova, il campione di pittura non presenta alterazioni e/o distacco dai sei supporti metallici.

**f) Colore della pittura**

Il colore della pittura, inteso come sensazione cromatica percepita dall'osservatore standard, verrà determinato in laboratorio attraverso le coordinate cromatiche (x, y) su un campione di segnaletica, con riferimento al diagramma cromatico CIE 1931.

Il campione di segnaletica, su cui eseguire le letture colorimetriche, sarà predisposto in laboratorio, oppure verrà utilizzato, se presente, il campione di pittura spruzzata direttamente su un supporto metallico e prelevato in sito su disposizione della D.L.

Oltre alle coordinate cromatiche, ai fini della classificazione della visibilità del prodotto verniciante, verrà rilevato anche il fattore di luminanza b, secondo quanto specificato nella pubblicazione CIE n. 15 (E. 1.3.1.) 1971.

Le pitture di colore bianco e giallo dovranno avere delle coordinate cromatiche che siano contenute all'interno dell'area colorimetrica stabilita, per la relativa tipologia cromatica, dalla norma UNI 7543/2-1988, mediante i vertici:

COLORE	Coordinate dei 4 punti che determinano la zona consentita nel diagramma colorimetrico CIE 1931 (Illuminante D65 - Geometria 45/0°)				
		1	2	3	4
Bianco	X	0.355	0.305	0.285	0.335
	Y	0.355	0.305	0.325	0.375
Giallo (classe Y1)	X	0.443	0.545	0.465	0.389
	Y	0.399	0.455	0.535	0.431
Giallo (classe Y2)	X	0.494	0.545	0.465	0.427
	Y	0.427	0.455	0.535	0.483

Il fattore di luminanza b minimo iniziale, richiesto per i vari prodotti vernicianti bianchi rifrangenti, non dovrà essere inferiore a 0.55, mentre il Fattore di luminanza minimo iniziale, richiesto per i prodotti vernicianti gialli rifrangenti, non dovrà essere inferiore a 0.40.

Il rilievo delle coordinate cromatiche e del fattore di luminanza sarà eseguito sul campione di pittura, preparato in laboratorio, dopo 24 ore dalla stesa.

**g) Resistenza alla luce**

La pittura dovrà mantenere inalterato il colore per un periodo di tempo di vita utile del prodotto. L'accertamento del grado di resistenza dello strato di pittura al decadimento causato dalla luce solare, verrà determinato attraverso l'esposizione del campione alla radiazione di una lampada allo xeno, munita di filtri atti a consentire l'inizio della emissione spettrale a 300 nm (UNI 9397/89).

Al termine della prova, le coordinate cromatiche dovranno ricadere nelle zone consentite per le relative tipologie cromatiche e la differenza delle letture del fattore di luminanza (AB), misurato prima e dopo la prova, non dovrà essere superiore a 0.05.

**h) Resistenza all'abrasione**

Il campione di pittura, con uno spessore umido di 300 µm, sarà steso su due supporti metallici dalle dimensioni in cm di 20 x 12 x 0.05, e sottoposto alla prova di resistenza all'abrasione con il metodo della caduta di sabbia (ASTM D 968-51).

La pellicola, dopo essere stata lasciata ad essiccare per 48 ore a 25° C e con un'umidità relativa del 50 %, dovrà resistere all'azione abrasiva provocata dalla caduta ciclica di un volume predeterminato di sabbia monogranulare di natura silicea.

Il coefficiente di abrasione, sarà determinato dividendo il volume in litri di sabbia usata, necessaria ad asportare lo strato di pittura, per lo spessore iniziale in mm della pittura.

La resistenza all'abrasione potrà essere determinata anche attraverso la valutazione della perdita di massa della pellicola di pittura dopo essere stata assoggettata all'azione di mole abrasive di durezza predefinita (Metodo UNI 10559/96).

**i) Fattore di luminanza della pittura**

Per la classificazione della visibilità del prodotto verniciante, sarà rilevato il fattore di luminanza b, secondo quanto specificato nella pubblicazione CIE n. 15 (E. 1.3.1.) 1971.

Il Fattore di luminanza b minimo iniziale, richiesto per i prodotti vernicianti bianchi rifrangenti, non dovrà essere inferiore a 0,60, mentre il Fattore di luminanza minimo iniziale, richiesto per i prodotti vernicianti gialli rifrangenti, non dovrà essere inferiore a 0,40.

Il rilievo delle coordinate cromatiche e del fattore di luminanza sarà eseguito sul campione di pittura, preparato in laboratorio, dopo 24 ore dalla stesa.

## **N) SEGNALETICA ORIZZONTALE IN LAMINATO ELASTOPLASTICO**

### **N.1) GENERALITÀ**

Il materiale oggetto del presente capitolato dovrà essere costituito da un laminato elastoplastico con polimeri di alta qualità, contenente una dispersione di microgranuli di speciale materiale ad alto potere antisdrucchiolo e di microsfele in vetro o ceramica con buone caratteristiche di rifrazione che conferiscano al laminato stesso un buon potere retroriflettente.

Il suddetto materiale dovrà essere prodotto da Ditte in possesso del sistema di qualità secondo le norme UNI-EN 9000.

Per garantire una buona stabilità del colore ed un ancoraggio ottimale delle particelle antisdrucchiolo e delle microsfele, il prodotto dovrà essere trattato in superficie con speciali resine.

Il laminato elastoplastico potrà essere posto in opera ad incasso su pavimentazioni nuove, nel corso della stesura del manto bituminoso, o su pavimentazione già esistente mediante uno speciale "primer", da applicare solamente sul manto d'asfalto.

## **N.2) CARATTERISTICHE TECNICHE**

La segnaletica realizzata con tali materiali sarà costituita da laminati elastoplastici, contenenti microgranuli di materiale speciale ad alto potere antisdrucchiolo, di pigmenti stabili nel tempo e con microsferi di vetro o di ceramica con ottime caratteristiche di rifrazione e ad elevata usura.

Dovranno essere impermeabili, idrorepellenti, antiderapanti, resistenti alle soluzioni saline, alle escursioni termiche, all'abrasione e non dovranno scolorire.

Dovranno essere facilmente applicabili su qualunque tipo di superficie.

## **N.3) SISTEMA DI APPLICAZIONE**

I laminati vengono applicati seguendo due metodi:

- in-lay (ad incasso), immediatamente dopo la posa dell'asfalto, ad una temperatura compresa tra i 50 e i 75 gradi

- over-lay, con il collante primer, su pavimentazioni già consolidate.

I laminati possono essere anche autoadesivi e comunque la loro applicazione dovrà avvenire con l'impiego di idonea attrezzatura, approvata dalla D.L., automatica e semovente dotata di puntatore regolabile, rulli di trascinamento del laminato e lame da taglio comandate automaticamente.

Su pavimentazioni esistenti preventivamente pulite a cura e spese dell'appaltatore, sarà utilizzato del primer per favorirne l'adesione. Prima di applicare il laminato, il primer dovrà essere completamente essiccato. Dopo l'essiccazione dovrà essere pressato con l'impiego di rullo costipatore, a ruote metalliche, d'adequato peso e dimensioni accettato dalla D.L. Le frecce, le lettere e le zebraure saranno posate manualmente e successivamente sottoposte a rullatura.

Potranno inoltre essere posti in opera mediante i procedimenti seguenti:

incassandoli in pavimentazioni nuove ad addensamento non ancora completamente ultimato e con temperatura compresa tra i 50° e i 70°.

Potrà essere effettuata, se ordinata dalla D.L., anche su pavimentazioni realizzate già da tempo, riscaldando la superficie d'incasso con idonea attrezzatura munita di lampade a raggi infrarossi in grado di riscaldare il supporto alle temperature sopra indicate.

L'incasso in entrambi i modi deve essere realizzato con l'impiego di un rullo costipatore, a ruote metalliche, d'adequato peso e dimensioni accettato dalla D.L.

## **N.4) PROVE DI LABORATORIO SULLA PITTURA**

**a) *Potere Coprente***

**b) *Densità***

La densità della pittura, determinata a 25° C, dovrà essere tra 1,5 e 1,7 kg/l (UNI EN ISO 2811-1).

**c) *Tempo di essiccamento***

In relazione alla macrorugosità, alle deformazioni del profilo longitudinale e trasversale della pavimentazione stradale e all'umidità dell'aria, la pittura dovrà asciugarsi in modo da consentire l'apertura al traffico del tratto interessato, entro 30 (trenta) minuti dall'applicazione.

Dopo tale tempo massimo consentito, la pittura non dovrà staccarsi, deformarsi, sporcarsi o scolorire sotto l'azione delle ruote gommate degli autoveicoli in transito.

Il tempo di essiccamento potrà essere controllato in laboratorio secondo il metodo UNI 8362/82.

**d) *Contenuto delle materie non volatili***

Sulla pittura verrà determinato il tenore di materie non volatili (residuo secco).

Il residuo non volatile sarà > 98 % in peso ed è considerato valido sia per la pittura bianca che per quella gialla (UNI 8906/86).

**e) *Resistenza agli agenti chimici***

Il campione di pittura, con uno spessore umido di 250 um, verrà steso su sei supporti metallici delle dimensioni di cm. 12\*6\*0.05, dopo essere stato lasciato stagionare in condizioni di ambiente per 7 giorni, verrà immerso, per essere sottoposto ad attacco chimico, nei liquidi di prova, alla temperatura e per il tempo indicato nella seguente tabella:

Liquidi di prova	Temperatura °C	Durata in minuti primi
Lubrificanti	50°	30' + 30' (*)
Carburanti	20°	30' + 30' (*)
Cloruro di calcio	20°	30' + 30' (*)
Cloruro di sodio	20°	30' + 30' (*)
Acido solforico (**)	20°	30' + 30' (*)
Acido cloridrico (**)	20°	30' + 30' (*)

(\*) I provini vengono controllati dopo i primi 30' di immersione, successivamente vengono reintrodotti nei contenitori dei liquidi per altri 30' ed infine, al termine della prova, si lasciano asciugare i provini e se ne osserva lo stato di conservazione.

(\*\*) Soluzioni al 20%.

La prova di resistenza agli agenti chimici si ritiene superata positivamente se alla fine della prova, il campione di pittura non presenta alterazioni e/o distacco dai sei supporti metallici.

#### **f) Colore della pittura**

Il colore della pittura, inteso come sensazione cromatica percepita dall'osservatore standard, verrà determinato in laboratorio attraverso le coordinate cromatiche (x, y) su un campione di segnaletica, con riferimento al diagramma cromatico CIE 1931.

Il campione di segnaletica, su cui eseguire le letture colorimetriche, sarà predisposto in laboratorio, oppure verrà utilizzato, se presente, il campione di pittura spruzzata direttamente su un supporto metallico e prelevato in sito su disposizione della D.L.

Oltre alle coordinate cromatiche, ai fini della classificazione della visibilità del prodotto verniciante, verrà rilevato anche il fattore di luminanza b, secondo quanto specificato nella pubblicazione CIE n. 15 (E. 1.3.1.) 1971.

Le pitture di colore bianco e giallo dovranno avere delle coordinate cromatiche che siano contenute all'interno dell'area colorimetrica stabilita, per la relativa tipologia cromatica, dalla norma UNI 7543/2-1988, mediante i vertici:

COLORE	Coordinate dei 4 punti che determinano la zona consentita nel diagramma colorimetrico CIE 1931 (Illuminante D65 - Geometria 45/0')				
		1	2	3	4
Bianco	X	0.355	0.305	0.285	0.335
	Y	0.355	0.305	0.325	0.375
Giallo (classe Y1)	X	0.443	0.545	0.465	0.389
	Y	0.399	0.455	0.535	0.431
Giallo (classe Y2)	X	0.494	0.545	0.465	0.427
	Y	0.427	0.455	0.535	0.483

Il fattore di luminanza b minimo iniziale, richiesto per i vari prodotti vernicianti bianchi rifrangenti, non dovrà essere inferiore a 0.55, mentre il Fattore di luminanza minimo iniziale, richiesto per i prodotti vernicianti gialli rifrangenti, non dovrà essere inferiore a 0.40.

Il rilievo delle coordinate cromatiche e del fattore di luminanza sarà eseguito sul campione di pittura, preparato in laboratorio, dopo 24 ore dalla stesa.

#### **g) Resistenza alla luce**

La pittura dovrà mantenere inalterato il colore per un periodo di tempo di vita utile del prodotto. L'accertamento del grado di resistenza dello strato di pittura al decadimento causato dalla luce solare, verrà determinato attraverso l'esposizione del campione alla radiazione di una lampada allo xeno, munita di filtri atti a consentire l'inizio della emissione spettrale a 300 nm (UNI 9397/89).

Al termine della prova, le coordinate cromatiche dovranno ricadere nelle zone consentite per le relative tipologie cromatiche e la differenza delle letture del fattore di luminanza (AB), misurato prima e dopo la prova, non dovrà essere superiore a 0.05.

#### **h) Resistenza all'abrasione**

Il campione di pittura, con uno spessore umido di 300 µm, sarà steso su due supporti metallici dalle dimensioni in cm di 20 x 12 x 0.05, e sottoposto alla prova di resistenza all'abrasione con il metodo della caduta di sabbia (ASTM D 968-51).

La pellicola, dopo essere stata lasciata ad essiccare per 48 ore a 25° C e con un'umidità relativa del 50 %, dovrà resistere all'azione abrasiva provocata dalla caduta ciclica di un volume predeterminato di sabbia monogranulare di natura silicea.

Il coefficiente di abrasione, sarà determinato dividendo il volume in litri di sabbia usata, necessaria ad asportare lo strato di pittura, per lo spessore iniziale in mm della pittura.

La resistenza all'abrasione potrà essere determinata anche attraverso la valutazione della perdita di massa della pellicola di pittura dopo essere stata assoggettata all'azione di mole abrasive di durezza predefinita (Metodo UNI 10559/96).

**i) Fattore di luminanza della pittura**

Per la classificazione della visibilità del prodotto verniciante, sarà rilevato il fattore di luminanza b, secondo quanto specificato nella pubblicazione CIE n. 15 (E. 1.3.1.) 1971.

Il Fattore di luminanza b minimo iniziale, richiesto per i prodotti vernicianti bianchi rifrangenti, non dovrà essere inferiore a 0,60, mentre il Fattore di luminanza minimo iniziale, richiesto per i prodotti vernicianti gialli rifrangenti, non dovrà essere inferiore a 0,40.

Il rilievo delle coordinate cromatiche e del fattore di luminanza sarà eseguito sul campione di pittura, preparato in laboratorio, dopo 24 ore dalla stesa.

## **O) SEGNALETICA ORIZZONTALE TEMPORANEA MATERIALI PREFORMATI RETRORIFRANGENTI**

Il materiale in oggetto sarà costituito da un laminato elastoplastico autoadesivo, rimovibile per utilizzo temporaneo con polimeri di alta qualità, contenente una dispersione di microgranuli di speciale materiale ad elevato potere antisdrucchiolo e di microsferi ad alto indice di rifrazione tale da conferire al laminato stesso ottime proprietà retroriflettenti.

La resina poliuretanic, presente nella parte superiore del prodotto, dovrà assicurare un perfetto e durevole ancoraggio delle microsferi e delle particelle antisdrucchiolo.

Il laminato dovrà contenere al suo interno uno speciale tessuto reticolare in poliestere che assicura un'elevata resistenza alla spinta torsionale esercitata dai veicoli, soprattutto, una facile e perfetta rimovibilità del laminato dalla pavimentazione.

Il colore giallo sarà ottenuto utilizzando esclusivamente pigmenti organici.

Detto laminato dovrà risultare quindi sia riciclabile che distruttibile come rifiuto atossico; conforme alle normative europee sull'ambiente, considerato "prodotto non inquinante"

L'adesivo posto sul retro del preformato dovrà permettere una facile e rapida applicazione del prodotto pur garantendone la non alterazione anche sotto elevati volumi di traffico.

Appena applicato, il laminato è immediatamente transitabile.

Il laminato oggetto della presente specifica dovrà avere i seguenti valori minimi iniziali di retroriflettenza RL espressi in millicandele per metro quadrato per lux di luce incidente (mcd/mq x lux):

- retroriflettenza 300 mcd/luxmq
- antiscivolosità 55 SRT
- spessore 1,5 mm

I valori indicati sono derivanti dalla norma UNI EN 1436.

Per il suddetto materiale dovranno essere presentati i certificati di antiscivolosità e rifrangenza, di cui al presente Capitolato, attestanti che il prodotto elastoplastico è prodotto da azienda in possesso del sistema di qualità secondo le norme UNI EN 9000.

## **P) SEGNALETICA ORIZZONTALE PERMANENTE MATERIALI PREFORMATI RETRORIFRANGENTI**

La segnaletica orizzontale realizzata in preformato retrorifrangente dovrà attenersi alla normativa di cui all'art.40 del "Nuovo Codice della Strada" approvato con D. Lgs n. 285 del 30.04.1992 e del suo Regolamento di Esecuzione approvato con D.P.R. n. 495 del 16.12.1992 e successive modifiche e integrazioni, in particolare dall'art. 137 all'art.155.

Il materiale in oggetto dovrà essere costituito da un laminato elastoplastico autoadesivo con polimeri di alta qualità, contenente una dispersione di microgranuli ad alto potere antisdrucchiolo e di microsferi in vetro "TIPO A", "TIPO B e C" con caratteristiche in rifrazione tali da conferire al laminato stesso un alto e continuato potere retroriflettente.

Per garantire una buona stabilità del colore ed un ancoraggio ottimale delle microsferi, il prodotto dovrà essere trattato in superficie con una speciale resina.

Il laminato elastoplastico autodesivo potrà essere posto in opera ad incasso su pavimentazioni nuove, nel corso della stesura del manto bituminoso, o su pavimentazioni già esistenti mediante uno speciale "Primer", da applicare solamente sul manto d'asfalto.

Il laminato dovrà inoltre essere in grado di conformarsi perfettamente alla pavimentazione stradale attraverso l'azione del traffico, ed essere, dopo l'applicazione, immediatamente transitabile.

Il laminato potrà essere utilizzato per la realizzazione di segnalamenti orizzontali longitudinali, simboli e iscrizioni di ogni tipologia.

## **Q) PRESTAZIONI DELLA SEGNALETICA ORIZZONTALE**

Il presente articolo richiama la norma europea UNI EN 1436/2004 e l'obbligo dell'appaltatore al rispetto integrale della stessa norma, anche per le parti non espressamente riportate, nelle more dell'approvazione del disciplinare, con apposito Decreto del Ministro dei LL.PP.

La norma specifica le prestazioni che la segnaletica orizzontale di colore bianco e giallo deve possedere per garantire all'utente della strada una buona funzionalità.

La segnaletica orizzontale deve essere efficiente fin dalla posa in opera ed i requisiti richiesti devono essere mantenuti per tutta la vita funzionale prevista ed espressamente indicata.

Vengono di seguito definiti tali requisiti, in base a quanto previsto dalla Norma UNI EN 1436/2004.

Gli standard prestazionali richiesti sono la riflessione in condizioni di luce diurna e di illuminazione artificiale, la retroriflessione in condizioni di illuminamento mediante i fari degli autoveicoli, il colore e la resistenza allo derapaggio.

Il valore che sarà di norma controllato ai fini delle valutazioni della DL sarà prioritariamente la retroriflessione con luce artificiale (visibilità notturna).

## **R) REQUISITI**

I requisiti che la segnaletica orizzontale deve possedere, definiti SOGLIE DI ACCETTABILITA', ai sensi della norma europea sopra specificata, UNI EN 1436/2004, riguardano le prestazioni che la stessa deve rispettare durante la sua durata di vita funzionale, espressi attraverso parametri che rappresentano diversi aspetti prestazionali della segnaletica orizzontale in termini di classi di prestazioni. Tali valori minimi dovranno essere rispettati indipendentemente dall'eventuale usura causata dalle operazioni di manutenzione invernale del piano viabile e se l'usura è eccessiva, dovranno essere ripristinati a cura e spese dell'Impresa, in modo da mantenere i livelli di visibilità richiesti.

Le misure potranno essere fatte per ogni requisito elencato, ad insindacabile giudizio della DL.

Il mancato rispetto di un requisito è da considerarsi come un "mancato servizio" e quindi tale da giustificare le detrazioni e le penali di cui alle Norme Generali.

Per le verifiche dei parametri prestazionali previsti si individuano due metodi:

- eseguibili con strumentazione puntuale
- eseguibili con strumentazione ad alto rendimento

I primi permettono il rilievo dei parametri Qd, RL, coordinate cromatiche, fattore di luminanza e SRT, mentre i secondi RL ed eventualmente CAT.

### **R1) RIFLESSIONE ALLA LUCE DEL GIORNO O IN PRESENZA DI ILLUMINAZIONE STRADALE (Qd)**

Il primo parametro che deve essere rispettato dall'appaltatore è la riflessione alla luce del giorno o in presenza di illuminazione stradale, misurato mediante il coefficiente di luminanza in condizioni di illuminazione diffusa Qd, espresso in  $mcd \cdot m^{-2} \cdot lx^{-1}$ . Il coefficiente di luminanza in condizioni di illuminazione diffusa rappresenta la luminosità di un segnale orizzontale come viene percepita dai conducenti degli autoveicoli alla luce del giorno tipica o media o in presenza di illuminazione stradale. La segnaletica orizzontale bianca realizzata, in condizioni di superficie stradale asciutta, deve rispettare, per tutta la durata dell'appalto, il seguente valore minimo di Qd:

**$Qd \geq 100 mcd \cdot m^{-2} \cdot lx^{-1}$ , corrispondente alla classe Q2.**

### **R2) RETRORIFLESSIONE IN CONDIZIONI DI ILLUMINAZIONE CON I PROIETTORI DEI VEICOLI (RL)**

Il secondo parametro che deve essere rispettato dall'appaltatore è la retroriflessione in condizioni di illuminazione con i proiettori dei veicoli, misurata mediante il coefficiente di luminanza retroriflessa RL, espressa in  $mcd \cdot m^{-2} \cdot lx^{-1}$ . Il coefficiente di luminanza retroriflessa rappresenta la luminosità di un segnale orizzontale come viene percepita dai conducenti degli autoveicoli in condizioni di illuminazione con i proiettori dei propri veicoli.

In condizioni di superficie stradale asciutta, la segnaletica orizzontale deve rispettare il seguente valore minimo di RL:

**$RL \geq 150 mcd \cdot m^{-2} \cdot lx^{-1}$ , corrispondente alla classe R3;**

In condizioni di bagnato deve rispettare il seguente valore minimo di RL :

RL  $\geq 35 \text{ mcd} \cdot \text{m}^{-2} \cdot \text{lx}^{-1}$ , corrispondente alle classi RW2, salvo che si usino i sistemi di emersione delle parti retroriflettenti.

La misura del parametro RL, sull'asciutto, effettuata con le modalità specificate nel seguito, è alla base della valutazione ed accettazione o meno del lavoro (parametro prestazionale)

### R3) COLORE

La segnaletica orizzontale da realizzarsi e/o mantenersi con il presente capitolato speciale d'appalto deve essere di colore bianco o giallo. Pertanto, le coordinate di cromaticità x, y per la segnaletica orizzontale asciutta devono trovarsi all'interno delle regioni definite dai vertici forniti nel seguente prospetto e illustrati nella figura 1.

Vertici delle regioni di cromaticità per segnaletica orizzontale bianca e gialla

COLORE	Coordinate dei 4 punti che determinano la zona consentita nel diagramma colorimetrico CIE 1931 (Illuminante D65 - Geometria 45/0°)				
		1	2	3	4
Bianco	X	0.355	0.305	0.285	0.335
	Y	0.355	0.305	0.325	0.375
Giallo (classe Y1)	X	0.443	0.545	0.465	0.389
	Y	0.399	0.455	0.535	0.431
Giallo (classe Y2)	X	0.494	0.545	0.465	0.427
	Y	0.427	0.455	0.535	0.483

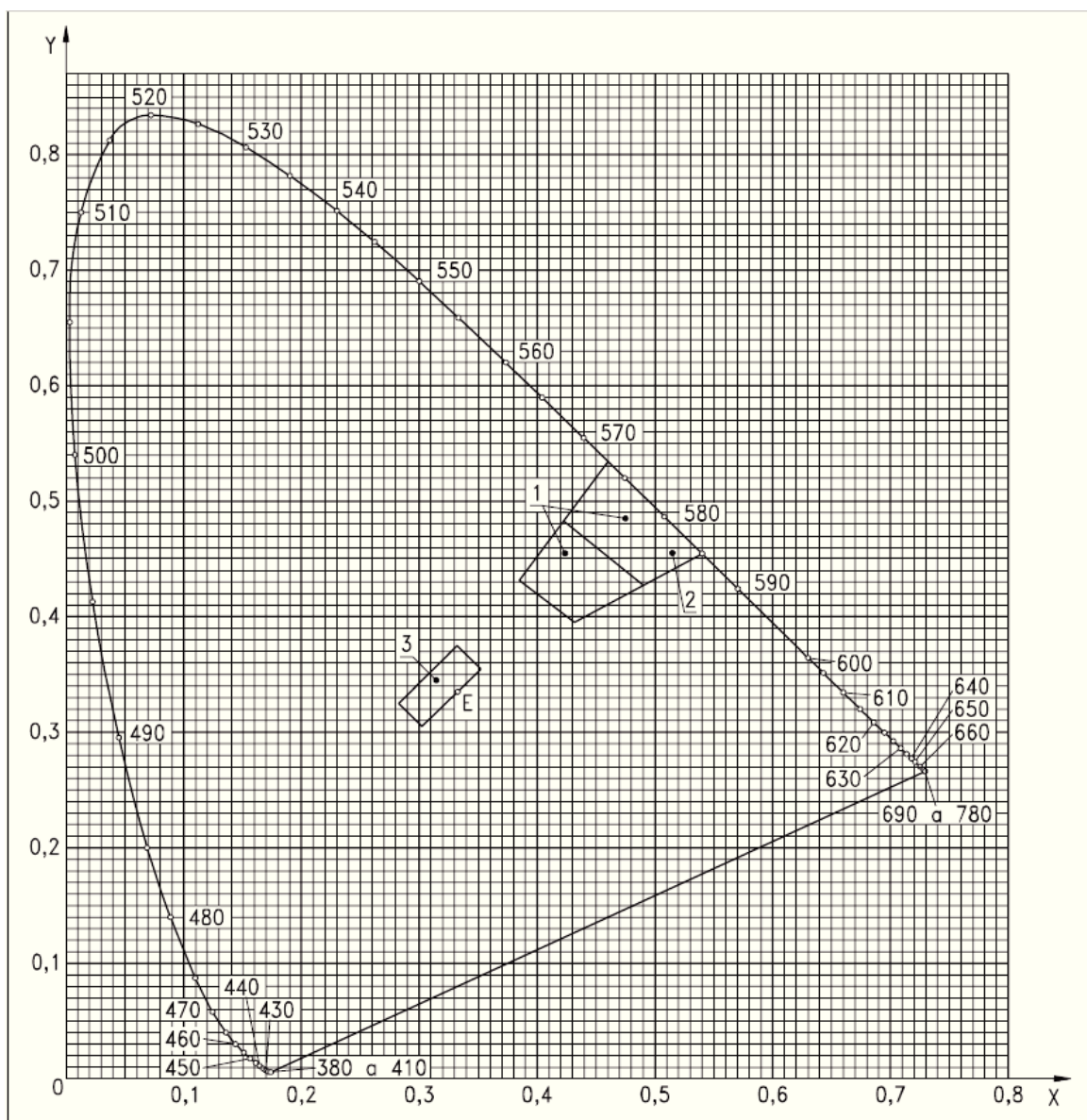

**Figura 1:** 1 e 2 giallo; 3 bianco.



#### **R.4) RESISTENZA AL DERAPAGGIO (SRT)**

Il terzo parametro che l'appaltatore deve rispettare nell'esecuzione dei lavori è il valore della resistenza al derapaggio, espresso in unità SRT, che deve rispettare, per tutta la durata dell'appalto, indipendentemente dalle eventuali condizioni di piano viabile liscio, il seguente valore minimo:

**SRT  $\geq$  50, corrispondente alla classe S2.**

La resistenza al derapaggio deve essere misurata seguendo le indicazioni contenute nell'appendice D della norma europea UNI EN 1436/2004.

### **S) METODI DI MISURA DEI PARAMETRI PRESTAZIONALI PREVISTI DALLA UNI EN 1436/2004 ESEGUIBILI CON MEZZI PUNTUALI**

#### **S.1) VERIFICHE CON STRUMENTAZIONI PUNTUALI**

##### ***S.1.1) Metodo di misurazione del coefficiente di luminanza in condizioni di illuminazione diffusa (Qd)***

Per la misurazione del coefficiente di luminanza Qd, si rimanda alla norma europea UNI EN 1436/2004. Si riportano di seguito le indicazioni principali.

##### ***a) Condizioni di misurazione normalizzata.***

Il coefficiente di luminanza in condizioni di illuminazione diffusa Qd dell'area di misurazione di un segnale orizzontale deve essere determinato nel modo seguente:

$Qd = L/E$  unità:  $mcd \cdot m^{-2} \cdot lx^{-1}$  dove:

L è la luminanza dell'area di misurazione in condizioni di illuminazione diffusa, unità di misura  $mcd \cdot m^{-2}$ ;

E è l'illuminazione sul piano dell'area di misurazione, unità: lx.

La luminanza L deve essere determinata con un angolo di osservazione di  $2,29^\circ$  (l'angolo compreso fra la direzione centrale di misurazione e il piano dell'area di misurazione) con l'area di misurazione illuminata mediante una sorgente luminosa normalizzata D65 analoga a quella definita dalla ISO/CIE 10526. L'apertura angolare totale delle direzioni di misurazione non deve essere maggiore di  $0,33^\circ$ .

La superficie di misurazione della segnaletica orizzontale deve avere un'area di minimo 50 cm<sup>2</sup>. Nel caso di alcuni tipi di segnali orizzontali profilati i cui profili siano separati da uno spazio considerevole, l'area di misurazione totale deve essere sufficientemente lunga da comprendere almeno uno di tali spazi. Il risultato più affidabile si ottiene quando la lunghezza totale comprende un multiplo esatto di tali spazi. L'intera area di misurazione deve essere illuminata in modo uniforme.

Misurazioni di laboratorio

Campioni per misurazioni di laboratorio:

I campioni per misurazioni di laboratorio dovrebbero avere una lunghezza compresa fra 20 cm e 40 cm a seconda dell'apparecchiatura di misurazione utilizzata. Per alcuni segnali orizzontali profilati sono necessari campioni più lunghi. Le dimensioni pratiche sono una lunghezza di 40 cm e una larghezza di 20 cm.

Metodo:

Il campione dovrebbe poggiare su una piastra per facilitarne la movimentazione e rappresentare una superficie di segnaletica orizzontale non deformata. Il campione può essere steso direttamente sulla piastra oppure può essere prelevato dalla superficie stradale e fatto aderire alla piastra.

L'illuminazione diffusa può essere fornita da una sfera fotometrica al centro della quale sia fissato il campione di segnaletica in posizione orizzontale. Nella sfera deve essere installata

una sorgente luminosa in modo tale che l'illuminazione diretta cada esclusivamente sulla metà inferiore della sfera. La metà superiore della sfera avrà dunque una luminanza pressoché uniforme per effetto dei fenomeni di riflessione e interreflessione.

**b) Apparecchiatura per misurazione in situ**

In caso di misurazioni in situ, l'illuminazione indiretta può essere fornita da un'apertura in una sfera illuminata. È ammesso l'uso di altri tipi di illuminazione a condizione che la luminanza si mantenga costante o che produca il medesimo effetto e possa essere tarata sulle condizioni normalizzate.

**c) Misurazioni alla luce del giorno**

La luce del giorno in condizioni di cielo molto coperto con visibilità ragionevole dell'orizzonte si avvicina all'illuminazione diffusa in modo sufficiente da consentire di misurare il coefficiente di luminanza in condizioni di illuminazione diffusa.

Queste misurazioni possono essere effettuate con un misuratore di luminanza collocato, per esempio, su un veicolo, puntato in avanti con il corretto angolo di osservazione. La luminanza e l'illuminazione della segnaletica orizzontale davanti al veicolo dovrebbero essere controllate contemporaneamente.

**S.1.2) Metodo di misurazione del coefficiente di luminanza retroriflessa (RL)**

Per la misurazione del coefficiente di luminanza retroriflessa RL, si rimanda alla norma europea UNI EN 1436/2004. Si riportano di seguito le indicazioni principali.

**a) Condizioni di misurazione normalizzata.**

Il coefficiente di luminanza retroriflessa RL dell'area di misurazione scelta sulla segnaletica orizzontale deve essere determinato nel modo seguente:

$RL = L/E^\perp$  unità:  $\text{mcd}\cdot\text{m}^{-2}\cdot\text{lx}^{-1}$  dove:

L è la luminanza dell'area di misurazione illuminata da un'unica sorgente luminosa che abbia una piccola separazione angolare rispetto alla posizione dalla quale viene misurata la luminanza, unità di misura  $\text{mcd}\cdot\text{m}^{-2}$ ;

$E^\perp$  è l'illuminazione creata da una sorgente luminosa sull'area di misurazione su un piano perpendicolare alla direzione di illuminazione, unità: lx.

In condizioni di misurazione normalizzata, le direzioni di misurazione e illuminazione definiscono un piano perpendicolare al piano dell'area di misurazione; l'angolo di osservazione  $\alpha$  (l'angolo compreso fra la direzione centrale di misurazione e il piano dell'area di misurazione) è di  $2,29^\circ$ , mentre l'angolo di illuminazione  $\theta$  (l'angolo compreso fra la direzione centrale di illuminazione e il piano dell'area di misurazione) è di  $1,24^\circ$ . L'area di misurazione deve essere illuminata da una sorgente luminosa normalizzata A analoga a quella definita dalla ISO/CIE 10526.

L'apertura angolare totale delle direzioni di misurazione non deve essere maggiore di  $0,33^\circ$ . L'apertura angolare totale delle direzioni di illuminazione non deve essere maggiore di  $0,33^\circ$  sul piano parallelo al piano dell'area di misurazione del segnale orizzontale e di  $0,17^\circ$  sul piano contenente le direzioni di misurazione e di illuminazione.

L'area di misurazione sulla segnaletica orizzontale deve avere una superficie minima di 50 cm<sup>2</sup>. Nel caso di alcuni tipi di segnali orizzontali profilati i cui profili siano separati da uno spazio considerevole, l'area di misurazione totale deve essere sufficientemente lunga da comprendere almeno uno di tali spazi. Il risultato più affidabile si ottiene quando la lunghezza totale comprende un multiplo esatto di tali spazi. L'intera area di misurazione deve essere illuminata in modo uniforme.

Queste misure trasformate in valori di tratta omogenea dei rilievi ad alto rendimento, sono il parametro prestazionale su cui si valuterà l'efficacia della segnaletica e che sarà usato per la definizione di eventuali penali

**b) Misurazione in condizioni di illuminazione con proiettori di veicoli.**

È possibile effettuare di notte misurazioni del coefficiente di luminanza retroriflessa RL della segnaletica orizzontale utilizzando un misuratore di luminanza avente caratteristiche idonee e uno dei proiettori di un veicolo adibito al trasporto passeggeri alimentato alla massima potenza o una lampada analoga.

La geometria di misurazione definita nel paragrafo ove si descrivono le condizioni di misurazione normalizzata, è rispettata se la lampada è montata ad un'altezza di 0,65 m dalla superficie stradale, il misuratore di luminanza è montato direttamente sopra la lampada ad un'altezza di 1,2 m dalla superficie stradale e le misurazioni sono effettuate da una distanza di 30 m. Il proiettore deve avere un'intensità luminosa di almeno 100 000 cd in modo tale da fornire un'illuminazione  $E_t$  maggiore di 100 lx. Il raggio del proiettore dovrebbe essere sufficientemente ampio da consentire un'illuminazione uniforme dell'area di misurazione. Un angolo di misurazione idoneo del misuratore di luminanza è un angolo di 6', che dà un'area di misurazione ellittica di 5 cm per 130 cm. Per questo angolo di misurazione, la risoluzione del misuratore di luminanza dovrebbe essere di 0,1 cd·m<sup>-2</sup> o maggiore.

È opportuno evitare che luce riflessa colpisca l'apparecchiatura di taratura, che si tratti di un misuratore di illuminazione o di riflessione, frapponendo schermi o superfici scure opache fra la luce e l'apparecchiatura di taratura durante la taratura. È inoltre opportuno evitare che la segnaletica orizzontale sia colpita da riflessi generati da oggetti luminosi dietro ad essa, quali proiettori di veicoli che sopraggiungono, cartelli stradali o superfici riflettenti. Quando si misurano segnali orizzontali bagnati, è di particolare importanza eliminare i riflessi.

*Condizioni di bagnato*

Tale condizione di prova deve essere creata versando acqua chiara da un secchio di capacità pari a circa 10 l e da un'altezza di circa 0,5 m dalla superficie. L'acqua deve essere versata in modo uniforme lungo la superficie di prova in modo tale che l'area di misurazione e l'area circostante siano temporaneamente sommerse da un'ondata d'acqua. Il coefficiente di luminanza retroriflessa RL in condizioni di bagnato deve essere misurato alle condizioni di prova 1 min dopo aver versato l'acqua.

Il valore di retroriflessione deve essere determinato in funzione della tipologia della segnaletica e delle condizioni della superficie stradale come previsto dalla UNI EN 1436 allegato B e più precisamente:

*Strisce longitudinali*

Ogni singola verifica deve risultare dalla media di cinque sondaggi eseguiti nel tratto stradale scelto per il controllo, in punti diversi. In ogni sondaggio devono essere effettuate minimo quindici letture dei valori di retroriflessione.

*Simboli*

Per ogni simbolo, il valore di retroriflessione sarà dato dalla media di minimo tre letture.

*Lettere*

Per ogni lettera, il valore di retroriflessione sarà dato dalla media di minimo tre letture.

*Strisce trasversali*

Per ogni striscia trasversale, il valore di retroriflessione sarà dato dalla media di minimo quindici letture.

*Frecce direzionali*

Per ogni freccia direzionale sulla piattaforma, il valore di retroriflessione sarà dato dalla media di minimo cinque letture.

## **S.2) METODO DI MISURAZIONE DELLE COORDINATE DI CROMATICITÀ x ED y**

Per la misurazione delle coordinate di cromaticità, si rimanda alla norma europea UNI EN 1436/2004. Si riportano di seguito le indicazioni principali.

### **a) Condizioni di misurazione normalizzata.**

Le coordinate di cromaticità x ed y devono essere misurate utilizzando una sorgente luminosa normalizzata D65 analoga a quella definita dalla ISO/CIE 10526. La geometria è definita alla situazione 45°/0°, ossia con illuminazione a 45°±5° e misurazione a 0°±10°. Gli angoli sono misurati rispetto alla perpendicolare della superficie della segnaletica orizzontale. L'area minima misurata della superficie della segnaletica orizzontale deve essere di 5 cm<sup>2</sup>. Per superfici molto ruvide, l'area misurata mediante l'apparecchiatura dovrebbe essere maggiore di 5 cm<sup>2</sup>.

### **b) Apparecchiatura di misurazione.**

La misurazione può essere effettuata per mezzo di apparecchiature di laboratorio su campioni di segnaletica orizzontale o per mezzo di apparecchiature portatili su segnaletica orizzontale applicata alla superficie stradale. Tali apparecchiature possono basarsi su misurazioni spettrali seguite dal calcolo del fattore di luminanza  $\beta$  e delle coordinate di cromaticità x ed y.

Il valore delle coordinate tricromatiche deve essere determinato in funzione della tipologia della segnaletica e più precisamente:

#### *Strisce longitudinali*

Ogni singola verifica deve risultare dalla media di cinque sondaggi eseguiti nel tratto stradale scelto per il controllo, in punti diversi. In ogni sondaggio devono essere effettuate minimo tre letture dei valori delle coordinate cromatiche.

#### *Simboli*

Per ogni simbolo, il valore delle coordinate tricromatiche sarà dato dalla media di minimo cinque letture.

#### *Lettere*

Per ogni lettera, il valore delle coordinate tricromatiche sarà dato dalla media di minimo tre letture.

#### *Strisce trasversali*

Per ogni striscia trasversale, il valore delle coordinate tricromatiche sarà dato dalla media di minimo cinque letture.

## **S.3) METODO DI MISURAZIONE DELLA RESISTENZA AL DERAPAGGIO SRT**

Per la misurazione della resistenza al derapaggio SRT, si rimanda alla norma europea UNI EN 1436/2004.

### *Principio della prova*

L'apparecchiatura di prova è costituita da un pendolo oscillante provvisto di un cursore di gomma all'estremità libera. Viene misurata la perdita di energia causata dall'attrito del cursore su una lunghezza specificata della superficie stradale. Il risultato è espresso in unità SRT.



## T) METODI DI MISURA DEI PARAMETRI PRESTAZIONALI CON MEZZI AD ALTO RENDIMENTO

### T.1) METODO DI MISURAZIONE DEL COEFFICIENTE DI LUMINANZA RETRORIFLESSA RL

I controlli verranno eseguiti dal CSS di Cesano, o con l'ausilio di Imprese specializzate ritenute idonee dal Committente, in accordo e con l'assistenza della D.L. impiegando un automezzo ad alto rendimento che misura automaticamente e ad una velocità sostenuta il coefficiente di luminanza retroriflessa dei materiali per la segnaletica orizzontale presenti sulla carreggiata stradale.

Tale mezzo deve impiegare un'apparecchiatura di lettura con geometria stabilita dalla UNI EN 1436/2004 allegato B.

I valori della visibilità notturna devono essere rilevati in continuo con un intervallo non minore di 40 cm, e devono essere restituiti con un valore medio ogni 50 o 100 metri, al fine di determinare i tronchi omogenei specificati nel successivo paragrafo.

Tali rilievi devono essere effettuati sulle strisce longitudinali continue e discontinue.

### T.2) TRONCHI OMOGENEI

La serie di dati puntuali (valori di luminanza retroriflessa campionati con il passo di misura scelto così come indicato al paragrafo precedente) vengono elaborati in "TRONCHI OMOGENEI" allo scopo di ridurre la dispersione di tali dati che possono essere imputati ad errori casuali o a piccole disomogeneità dei materiali. Il tronco omogeneo si può anche calcolare con misure di tipo puntuale, purché sufficientemente numerose.

Per tronco di misura omogenea (tratto in condizioni simili) si intende un tratto di segnaletica per il quale ha senso definire un valore medio ed una varianza della misura considerata (valori dell'indicatore ripartiti secondo una distribuzione "normale") e per il quale la differenza con le medie del tronco precedente e successivo risulta significativa.

I tronchi omogenei saranno individuati da un programma di calcolo collegato al programma di restituzione dei dati di retroriflessione.

Tale valore medio sarà utilizzato per verificare i requisiti prestazionali del fattore di luminanza retroriflessa RL e per l'accettazione o meno dei lavori

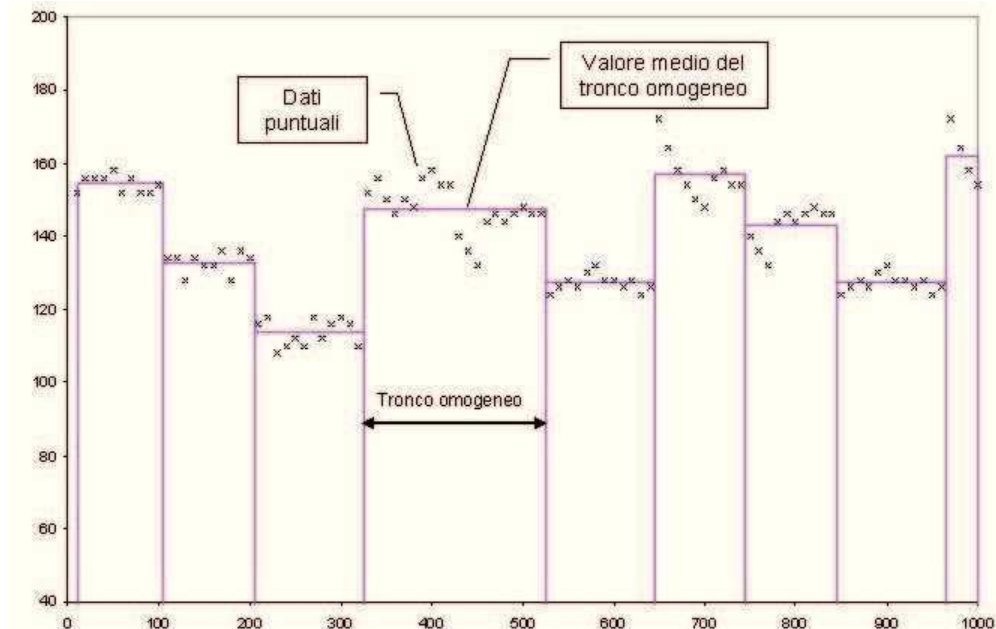

Con i valori rilevati per i tronchi omogenei si calcolerà l'Indicatore di Qualità della Segnaletica ISEGN secondo la formula riportata nella tabella dell'indicatore I SEGN : il valore di ISEGN varia tra 100 e 0, sulla base della presenza più o meno elevata di tratti con valori di retroriflessione anch'essa più o meno elevata, ma mai inferiore al limite richiesto; il valore di ISEGN da ritrovare sulla tratta in esame è quello del livello richiesto in contratto (rilevamenti una tantum o contratto a forfait).

## INDICATORE ISEGN

### 1. INDICATORE

#### 1.1 Nome dell'indicatore

$I_{SEGN}$

Indicatore di Qualità per la visibilità della Segnaletica orizzontale

#### 1.2 Criterio di valutazione

$$I_{SEGN} = (A\% + 3/4B\% + 1/2C\%)$$

In cui A,B,C, sono la lunghezza % dei tratti con i valori di  $R_L$  di quei livelli

#### 1.3 Unità dell'indicatore

valore da 0 a 100

#### 1.4 Rete considerata

Rete Provincia di Parma

#### 1.5 Livelli di qualità dei tratti sotto contratto

: I :  $80 \leq I_{SEGN} \leq 100$  MOLTO BUONO

: II :  $60 \leq I_{SEGN} < 80$  BUONO

: III :  $40 \leq I_{SEGN} < 60$  SUFFICIENTE

: IV V :  $0 \leq I_{SEGN} < 40$  INSUFFICIENTE

#### 1.6 Utilizzazione

Manutenzione Ordinaria

#### 1.7 Categoria dell'indicatore

SICUREZZA - COMFORT

## 2. PARAMETRO DI RIFERIMENTO

Luminanza retroriflessa  $R_L$

#### 2.1 Apparecchio o sistema di misura

ECODYN o altra attrezzatura :(angolo illuminazione  $1,24^\circ$ ; angolo di osservazione  $2,29^\circ$ , simulante visione a 30 m)

#### 2.2 Tipo di misura

:ALTO RENDIMENTO

#### 2.3 Unità di misura

:  $\text{mcd} \cdot \text{lx}^{-1} \cdot \text{m}^2$

#### 2.4 Frequenza di campionamento

: 50 m (con una frequenza di 50 m e con misure puntuali si possono ottenere tratte omogenee anche con l'apparecchio manuale

#### 2.5 Opera, sezione o tratto a cui si riferisce

: Tratti omogenei, tratti da misure continue

#### 2.6 Classifica delle misure

: A :  $160 \leq R_L$  MOLTO BUONO

: B :  $140 \leq R_L < 160$  BUONO

: C :  $100 \leq R_L < 140$  SUFFICIENTE

: D :  $0 \leq R_L < 100$  INSUFFICIENTE

#### 2.7 Periodicità di misura

CASUALE almeno 1 volta nel primo anno e 1 volta negli anni successivi o dopo la stesa ed entro 3 mesi dalla stessa

### 3. NOTE E COMMENTI

Collegare alle misure di SCRIM o ERMES aderenza superficiale

### T.3) ADERENZA CAT

Il valore di aderenza potrà misurato con l'Apparecchiatura SCRIM o ERMES e il valore di CAT misurato sulla segnaletica dovrà essere analogo a quello misurato sulla pavimentazione adiacente. E' ammessa una tolleranza di  $\pm 10\%$ .

## **U) VERIFICHE DI ACCETTAZIONE**

Le verifiche, nel caso si debba garantire una precisa fascia di valori di I SEGN (Indicatore di qualità per la visibilità della segnaletica orizzontale), saranno eseguite durante l'intero periodo contrattuale e costituiranno elemento di valutazione circa la corretta gestione ed esecuzione dell'attività da parte dell'Appaltatore.

La fascia di I SEGN da rispettare sarà:

- Tra 60 e 80 nel caso di autostrade e strade di tipo A
- Maggiore di 50 nel caso di altre strade.

All'atto della verifica, i valori riscontrati devono in ogni caso risultare superiori alle SOGLIE DI ACCETTABILITA', di cui all'Art. 18. e seguenti, anche in condizioni di piano viabile liscio e indipendentemente dall'eventuale usura causata dalle operazioni di manutenzione invernali del piano viabile. La Direzione Lavori effettuerà, in contraddittorio con l'Impresa, un numero minimo di un controllo ad alto rendimento o puntuale, per ogni anno, per la verifica di ognuno dei requisiti previsti dal presente Capitolato.

I controlli e le misurazioni degli standard qualitativi previsti, da eseguirsi in contraddittorio tra la Direzione Lavori e l'Appaltatore, e comunque in conformità a quanto stabilito dalla Norma Tecnica UNI EN 1436/2004, saranno eseguiti direttamente dalla DL che potrà avvalersi del Centro CSS oppure di altro Laboratorio ufficiale autorizzato.

### **Art.4 - SEGNALETICA COMPLEMENTARE**

#### **STANDARD GENERALI**

Qualsiasi tipo di segnaletica complementare da realizzare deve essere conforme a quanto stabilito dal nuovo Codice della Strada D.L. n° 285 del 30/04/1992, dal Regolamento di esecuzione e di attuazione del nuovo codice della strada D.P.R. n° 495 del 16/12/92, dal D.P.R. 16 Settembre 1996 n° 610 e dal ogni successiva integrazione e modificazione dei citati documenti.

#### **CERTIFICAZIONE DI QUALITÀ**

I materiali da impiegare, devono essere forniti da Produttori che dimostrino la disponibilità di un efficiente sistema per il controllo qualitativo della produzione.

Le verifiche di rispondenza, in conformità a quanto previsto dalle Norme UNI EN ISO 9002/94, devono essere certificate da Enti riconosciuti, in conformità alla Circolare del Ministero dei Lavori Pubblici n. 2357 del 16.05.1996 (Gazzetta Ufficiale n. 125 del 30.05.1996).

La qualità dei materiali deve essere comunque verificata tutte le volte che l'Amministrazione Provinciale di Parma lo riterrà necessario ed in qualsiasi fase della produzione e/o realizzazione dei lavori.

#### **OCCHI DI GATTO**

Dispositivi retroriflettenti integrativi dei segnali orizzontali in policarbonato o speciali resine dotati di corpo e parte rifrangente della stessa colore della segnaletica orizzontale di cui costituiscono rafforzamento.

Ai sensi dell'art.153 del Regolamento d'esecuzione e di attuazione del Nuova Codice della Strada, approvato con D.P.R. 495 del 16.12.92 e successive modifiche ed integrazioni, i dispositivi retroriflettenti integrativi quali gli occhi di gatto devono essere approvati dal Ministero dei Lavori Pubblici.

Dimensioni del corpo: come previste dal Regolamento Art. 153.

Il suddetto dispositivo dovrà essere fissata alla superficie stradale con le idonee tecniche previste della ditta produttrice.

Le caratteristiche tecniche dei dispositivi denominati "occhi di gatto" dovranno rispondere alla Norma Europea EN 1463-1 per dispositivi per uso permanente.

Oltre ai certificati relativi alle proprietà fotometriche e al colore, comprovanti la rispondenza ai valori previsti nella norma EN1463-1, l'impresa deve presentare ogni certificazione utile alle verifiche alle prove di impatto, resistenza alla compressione ed alla temperatura dei materiali forniti.

La fornitura da parte dell'impresa di materiali diversi da quelli dichiarati, costituirà motivo di immediata annullamento del contratto con riserva di adottare ogni altro provvedimento più opportuno a tutela dell'interesse dell'Amministrazione.



Nel caso in cui l'ubicazione dei dispositivi previsti nella posizione indicata negli elaborati interferisca con accessi carrabili privati, con intersezioni stradali, con altra segnaletica esistente o comunque costituisca elemento di interferenza con il contesto stradale esistente, è possibile differirne la posizione di applicazione previo confronto con la Direzione Lavori.

## **Art.5 - SEGNALETICA VERTICALE**

Nella esecuzione dei lavori, l'Impresa dovrà attenersi alle prescrizioni che di seguito vengono riportate per le principali categorie di lavoro.

In particolare dovranno essere rispettate le disposizioni di cui a: D.LGS. 30 aprile 1992 n. 285 Nuovo Codice della Strada; D.P.R. 16 dicembre 1992 n. 495 Regolamento di esecuzione ed attuazione del nuovo Codice della Strada. Per tutte le categorie di lavoro per le quali non vengono riportate nel presente capitolato, compreso l'annesso Elenco dei Prezzi, specifiche norme di esecuzione, l'Impresa dovrà attenersi alle migliori regole d'arte nonché alle disposizioni all'uopo impartite dalla Direzione dei Lavori.

Durante l'esecuzione dei lavori, di norma, il traffico non dovrà subire alcuna sospensione, e l'Impresa dovrà provvedere, a sua cura e spese, alle opportune segnalazioni, al fine di evitare qualsiasi incidente stradale, di cui rimarrà unico responsabile a qualsiasi effetto.

Tutti i segnali devono essere rispondenti ai tipi, dimensioni e misure prescritte dal Regolamento di esecuzione del Codice della Strada approvato con D.P.R. 16 dicembre 1992 n. 495, ed alle norme in vigore al momento della esecuzione dei lavori. Le prescrizioni tecniche relative alle pellicole riflettenti si intendono soddisfatte qualora i materiali forniti dalla ditta produttrice risultino conformi alle prescrizioni di cui al D.M. 23.06.1990 e corrispondenti a quanto riportato nel relativo certificato di conformità in merito alle caratteristiche fotometriche e colorimetriche alle prove tecnologiche eseguite.

E' previsto l'impiego sia di pellicola di classe 1 che di classe 2 del tipo A di cui alla definizione 2.1, 2.2, 2.3 di cui al disciplinare tecnico del D.M. 23.06.1990. Inoltre dovrà essere ben evidente l'individuazione delle pellicole retroriflettenti di cui al punto 5 sempre del D.M. 23.06.1990.

### **a) Certificati**

Per poter essere autorizzato ad impiegare i vari tipi di materiali (pellicole, semilavorati in ferro ed in alluminio, catadiottri, ecc.) prescritti dal presente Capitolato, l'Impresa dovrà esibire prima dell'impiego al Direttore dei Lavori per ogni categoria di lavoro, quei certificati rilasciati da un Laboratorio Ufficiale che verranno richiesti dal Direttore stesso.

Tali certificati dovranno contenere i dati relativi alla provenienza ed alla individuazione dei singoli materiali o loro composizione, agli impianti o luoghi di produzione, nonché i dati risultanti dalle prove di laboratorio atte ad accertare i valori caratteristici richiesti per le varie categorie di lavoro o fornitura.

Tutti i segnali stradali, nonché i sostegni ed i relativi basamenti di fondazione dovranno essere conformi per tipi, forme, dimensioni, colori e caratteristiche alle prescrizioni del Regolamento di esecuzione ed attuazione del Nuovo Codice della Strada approvato con D.P.R. del 16 dicembre 1992 n. 495 ed alle relative figure e tabelle allegate che ne fanno parte integrante.

Tutti i segnali circolari, triangolari, targhe, frecce, nonché i sostegni ed i relativi basamenti di fondazione dovranno essere costruiti e realizzati sotto la completa responsabilità dell'Impresa, in modo tale da resistere alla forza esercitata dal vento alla velocità di almeno 150 km/h.

### **b) Pellicole**

La pellicola retroriflettente deve avere le caratteristiche specificate nel D.M. 26.06.90 pubblicato nella G.U. n. 162 del 13.07.90 e del D.M. 27.04.90 n. 156 e dovrà costituire un rivestimento senza soluzione di continuità di tutta la faccia utile del cartello, nome convenzionale a "pezzo unico", intendendo definire con questa denominazione un pezzo intero di pellicola sagomata secondo la forma del segnale. La realizzazione a "pezzo unico" si riferisce a triangoli e dischi della segnaletica di pericolo, di divieto e di obbligo.

Per quanto riguarda la segnaletica di indicazione (frecce, preavvisi di bivio, ecc.) dovrà essere anch'essa interamente retroriflettente sia per ciò che concerne il fondo del cartello che i bordi, i simboli e le iscrizioni, in modo che tutti i segnali appaiano di notte secondo lo stesso schema di colori con i quali appaiano di giorno.

In ogni caso l'altezza dei caratteri alfabetici componenti le iscrizioni deve essere tale da garantire la distanza di leggibilità prevista dall'art. 29 del D.M. 27.04.90 n. 156.

Tutti i segnali, a richiesta della Direzione dei Lavori, potranno essere realizzati interamente in pellicola retroriflettente avente le caratteristiche di classe 2 rimanendo fisse le modalità di esecuzione già sopra descritte e relative ai segnali a "pezzo unico" ed a quelle di indicazione.

1) Caratteristiche delle pellicole retroriflettenti di classe 1 e 2.

Le pellicole retroriflettenti di classe 1 e 2 dovranno essere del tipo A e rispondere a tutti i requisiti prescritti dal D.M. 23.06.90.

#### c) Supporti in lamiera

I segnali saranno costituiti in lamiera di alluminio semicrudo puro al 99% dello spessore non inferiore a 25/10 di millimetro (per dischi, triangoli, frecce e targhe di superficie compresa entro i 3 metri quadrati) e dello spessore di 30/10 di millimetri per targhe superiori ai metri quadrati 3 di superficie.

Rinforzo perimetrale Ogni segnale dovrà essere rinforzato lungo il suo perimetro da una bordatura di irrigidimento realizzata a scatola delle dimensioni non inferiori a 1,50 cm;

Traverse di rinforzo e di collegamento Qualora le dimensioni dei segnali superino la superficie di m<sup>2</sup> 1,50, i cartelli dovranno essere ulteriormente rinforzati con traverse di irrigidimento piegate ad U dello sviluppo di cm 15, saldate al cartello nella misura e della larghezza necessaria.

Traverse intelaiature Dove necessario sono prescritte per i cartelli di grandi dimensioni traverse in ferro zincate ad U di collegamento tra i vari sostegni.

Tali traverse dovranno essere complete di staffe d'attacchi a morsetto per il collegamento, con bulloni in acciaio inox nella quantità necessaria; le dimensioni della sezione della traversa saranno di mm 50 x 23, spessore di mm 5.00, e la lunghezza quella prescritta per i singoli cartelli.

La verniciatura di traverse, staffe, attacchi e bulloni dovrà essere eseguita come per i sostegni. La zincatura delle traverse dovrà essere conforme alle Norme C.E.I. 7 fascicolo 239 (1968) sul Controllo della zincatura.

Congiunzioni diverse pannelli costituenti i cartelli di grandi dimensioni

Qualora i segnali siano costituiti da due o più pannelli congiunti, questi devono essere perfettamente accostati mediante angolari anticorodal da millimetri 20 x 20 e di spessore mm 3.00, opportunamente forati e muniti di un numero di bulloncini in acciaio inox da 1/4 x 15 sufficienti ad ottenere un perfetto assestamento dei lembi dei pannelli.

Trattamento lamiere (preparazione del grezzo e verniciatura)

La lamiera di alluminio dovrà essere resa anche mediante carteggiatura, sgrassamento a fondo e quindi sottoposta a procedimento di fosfocromatizzazione e ad analogo procedimento di pari affidabilità su tutte le superfici.

Il grezzo dopo aver subito i suddetti processi di preparazione, dovrà essere verniciato a fuoco con opportuni prodotti, secondo il tipo di metallo.

La cottura della vernice sarà eseguita a forno e dovrà raggiungere una temperatura di 140 °C.

Il resto e la scatola dei cartelli verrà rifinito in colore grigio neutro con speciale smalto sintetico.

#### d) Attacchi

Ad evitare forature tutti i segnali dovranno essere muniti di attacchi standard (per l'adattamento ai sostegni in ferro tubolare diametro mm 60-90), ottenuto mediante fissaggio elettrico sul retro di corsoio a "C" della lunghezza minima di cm 22, oppure sarà ricavato (nel caso di cartelli rinforzati e composti di pannelli multipli) direttamente sulle traverse di rinforzo ad U.

Tali attacchi dovranno essere completati da opportune staffe in acciaio zincato corredate di relativa bulloneria pure zincata.

#### e) Sostegni

I sostegni per i segnali verticali, portali esclusi, saranno in ferro tubolare diametro mm 60-90 dotati di dispositivo antirotazione, chiusi alla sommità e, previo decapaggio del grezzo, dovranno essere zincati conformemente alle norme U.N.I. 5101 e ASTM 123, ovvero in sezione ad U delle dimensioni 100x50x5 e poi verniciati con doppia mano di idonea vernice sintetica opaca in tinta neutra della gradazione prescritta dalla Direzione dei Lavori.

Detti sostegni comprese le staffe di ancoraggio del palo di basamento, dovranno pesare rispettivamente per i due diametri sopra citati non meno di 4.20 e 8.00 kg/m e per le piantane ad U non meno di 7.85 kg/m.

Il dimensionamento e tipo dei sostegni dei grandi cartelli e la loro eventuale controventatura dovrà essere approvato dalla Direzione dei Lavori previo studio e giustificazione tecnica redatta dall'Impresa.

#### f) Fondazioni e posa in opera

La posa della segnaletica verticale dovrà essere eseguita installando sostegni su apposito basamento delle dimensioni minime di cm 30x30x50 di altezza in conglomerato cementizio classe 200.

Il basamento dovrà essere opportunamente aumentato per i cartelli di maggiori dimensioni.

Le dimensioni maggiori saranno determinate dall'Impresa tenendo presente che sotto la sua responsabilità gli impianti dovranno resistere ad una velocità massima del vento di 150 km/h.

Resta inteso che tale maggiorazione è già compresa nel prezzo della posa in opera.

L'Impresa dovrà curare in modo particolare la sigillatura dei montanti nei rispettivi basamenti prendendo tutte le opportune precauzioni atte ad evitare collegamenti non rigidi, non allineati e pali non perfettamente a piombo.

I segnali dovranno essere installati in modo da essere situati alla giusta distanza e posizione agli effetti della viabilità e della regolarità del traffico seguendo il progetto redatto approvato dalla Direzione dei Lavori.

Il giudizio sulla esattezza di tale posizione è riservata in modo insindacabile dalla Direzione dei Lavori e sarà ed esclusivo carico e spese dell'Impresa ogni operazione relativa allo spostamento dei segnali giudicati non correttamente posati.

#### SEGNALETICA COMPLEMENTARE (DELINEATORI STRADALI)

##### A - REQUISITI

I delineatori o segnalimiti stradali dovranno avere i requisiti stabiliti dall'art. 173 del Regolamento di esecuzione ed attuazione del Nuovo Codice della Strada, approvato con D.P.R. 16 dicembre 1992 n. 495.

I segnalimiti dovranno, inoltre portare impressa, in vicinanza del dispositivo rifrangente, l'anno ed il trimestre di fabbricazione ed il marchio di fabbrica od il nominativo della Ditta costruttrice.

Nel caso in cui sia compresa nell'appalto anche la posa in opera, i segnalimiti dovranno essere spazati di una distanza costante in rettilineo, al massimo di 50 m, ed infittiti in curva con criterio differenziale in relazione al raggio di curvatura. Gli intervalli di posa dovranno comunque essere il più possibile uniformi sullo stesso tratto di strada, in modo da costituire una guida ottica omogenea.

Indicativamente andrà adottata la spaziatura risultante dalla seguente tabella:

<b>Raggio della curva in metri</b>	<b>Spaziamento longitudinale in metri</b>
fino a 30	6
da 30 a 50	8
da 50 a 100	12
da 100 a 200	20
da 200 a 400	30
oltre 400	come in rettilineo

La spaziatura dovrà essere adeguatamente ridotta anche in rettilineo in zone particolarmente nebbiose.

I delineatori dovranno essere collocati preferibilmente a non meno di 50 cm dal bordo esterno della carreggiata.

L'altezza fuori terra del delineatore dovrà essere compresa fra i 70 e 110 cm; la sezione, preferibilmente trapezoidale con gli spigoli arrotondati, dovrà potersi inscrivere in un rettangolo di 10 x 12 cm con lato minore parallelo all'asse stradale.

I delineatori dovranno essere di colore bianco con fascia nera alta 25 cm, posta nella parte superiore, nella quale dovranno essere inseriti gli elementi rifrangenti volti verso le correnti di traffico interessate, con le seguenti modalità:

a) nelle strade a carreggiate a senso unico:

nel delineatore di destra, dovrà apparire un solo elemento rifrangente di colore giallo della superficie minima di 60 cm<sup>2</sup>; nel delineatore di sinistra dovranno apparire due elementi rifrangenti gialli, posti in verticale, ed opportunamente distanziati fra loro, ciascuno con superficie attiva minima di 30 cm<sup>2</sup>;

b) nelle strade a doppio senso di marcia:

sul lato destro dovrà apparire un elemento rifrangente di colore rosso, sul lato sinistro dovrà apparire un elemento rifrangente di colore bianco; entrambi gli elementi rifrangenti dovranno avere una superficie minima di 60 cm<sup>2</sup>.

I materiali e le caratteristiche dei delineatori dovranno essere tali da non costituire pericolo in caso di collisione da parte dei veicoli.

In presenza di barriere di sicurezza, muri, parapetti o altri impedimenti, i delineatori potranno essere sostituiti da elementi rifrangenti, fissati ai manufatti, aventi le medesime dimensioni e caratteristiche sopra descritte, posti anche sull'onda del nastro della barriera o al di sopra di esso; sarà opportuno che l'altezza da terra degli elementi rifrangenti sia la stessa di quelli inseriti nei delineatori normali.

I delineatori devono inoltre rispondere ai seguenti requisiti:

peso del delineatore non inferiore a kg 1,600;

peso dell'ancoraggio non inferiore a kg 0,300;

manutenzione facile;

trasporto agevole;

resistenza agli agenti atmosferici;

non rappresentare un pericolo per gli utenti della strada

Per quanto riguarda i dispositivi rifrangenti, essi devono soddisfare ai seguenti requisiti:

caratteristiche ottiche stabili nel tempo;

colore come da Regolamento di esecuzione ed attuazione del Nuovo Codice della Strada approvato con D.P.R. 16 dicembre 1992 n. 495;  
fissaggio stabile nell'inserito del supporto.

#### B - FORMA - DIMENSIONI - COLORI

Il delineatore ha la forma di un prisma cavo con la sezione normale a triangolo isoscele, chiuso all'estremo superiore da una faccia (triangolare) inclinata verso strada. Il delineatore sarà posto in opera con la base del triangolo isoscele della sua sezione normale parallela all'asse della strada e con il vertice, opposto alla predetta base, rivolto alla sede stradale.

Le dimensioni esterne del delineatore sono le seguenti:

- » Sezione retta - base ed altezza del triangolo isoscele rispettivamente: cm 10 e cm 12 con una tolleranza non superiore al 5%;
- » Spessore delle pareti del divinatorio - non inferiore a mm 2;
- » Altezza del delineatore dal piano stradale - verso strada cm 100 - verso l'esterno cm 105;
- » Altezza della parte interrata del delineatore per l'ancoraggio al suolo, diretto o a mezzo di apposito zoccolo - normalmente cm 30.

Tutti gli spigoli del manufatto devono essere arrotondati con arco di cerchio di circa cm 1 di raggio. Nella zona superiore del delineatore, di colore nero, in entrambe le facce oblique rispetto alla strada, saranno applicati, in appositi alloggiamenti, i dispositivi rifrangenti di cui al precedente art. 13, aventi forma regolamentare con il lato maggiore disposto orizzontalmente.

#### C - MATERIALI

I segnalimiti saranno costituiti interamente da polietilene ad alta densità.

La parte di colore bianco dovrà presentare un tenore di biossido di titanio ( $TiO_2$ ) di almeno il 2% quella di colore nero dovrà essere realizzata mediante pigmentazione in massa con nerofumo.

I parametri caratteristici del polimero (polietilene ad alta densità) dovranno presentare valori compresi nei limiti seguenti:

- » Indice di fluidità (Melt index): 0.2-0.4
- » Densità: 0.95
- » Carico di rottura (prima e dopo l'esposizione continua all'azione dei raggi ultravioletti in un apparecchio "weather o meter" secondo le norme ASTM 4257 e D 149959T):
  - o prima: 220 kg/cm<sup>2</sup>, pari a 22 N/mm<sup>2</sup>
  - o dopo: deve raggiungere almeno l'85% del valore iniziale
- » Allungamento a rottura (prima e dopo l'esposizione continua alla azione dei raggi ultravioletti come sopra):
  - o prima: 35%;
  - o dopo: deve raggiungere almeno l'85% del valore dell'allungamento iniziale;
- » Resistenza all'urto del polimero pigmentato (prima e dopo l'esposizione ai raggi ultravioletti secondo le norme IZOD - ASTM 256-56T):
  - o prima: deve raggiungere un minimo di 9 Kg cm/cm
  - o dopo : deve raggiungere almeno l'80% del valore ottenuto prima dell'esposizione

I dispositivi rifrangenti impiegati saranno costituiti con metacrilato di metile con superficie rifrangente protetta a perfetta tenuta stagna ed aventi i seguenti valori di rifrangenza minimi:

- » Bianco 50 mcd/lux per cm<sup>2</sup>.
- » Giallo 20 mcd/lux per cm<sup>2</sup>.
- » Rosso 12 mcd/lux per cm<sup>2</sup>.

Misurazioni effettuate a 20° di incidenza ed a 20' (1/3 di grado) di divergenza.

#### D - PROVE E CONTROLLI DEL MATERIALE PLASTICO

a) Prove di resistenza agli agenti chimici (ASTM D 543). La prova sarà effettuata secondo la procedura descritta nella norma ASTM D 543.

b) Controlli sulle caratteristiche del materiale plastico. Dovrà essere controllata in primo luogo la natura del materiale costituente il corpo del delineatore e cioè trattasi di polietilene ad ALTA DENSITA'(HD).

A tale scopo sarà effettuata la prova della dissoluzione in etilene tricloro da parte del polimero in esame.

#### E - CATADIOTTRI

Dovranno essere controllati i seguenti requisiti:

##### 1) Qualità

Il controllo è basato sul procedimento di immergere il catadiottro per cinque minuti in acqua calda a + 80 °C e immediatamente dopo, per altri cinque minuti, in acqua fredda a + 10 °C.

Dopo la prova il catadiottro dovrà risultare integro, a perfetta tenuta stagna da controllare mediante pesature di precisione.

##### 2) Fissaggio

I catadiottri devono essere fissati al delineatore con dispositivi e mezzi idonei ad impedire l'asportazione.

### 3) Omologazione

I catadiottri impiegati dovranno essere omologati presso il Ministero dei LL.PP. e presentare impresso il relativo numero di omologazione in conformità all'art. 192 del Regolamento di esecuzione e di attuazione del Nuovo Codice della Strada.

### 4) Valori minimi di rifrangenza dei catadiottri

- » Bianco 50 mcd/(lux\*cm<sup>2</sup>) per cui il catadiottro da 60 cm<sup>2</sup> avrà 3000 mcd/lux.
- » Giallo 20 mcd/(lux\*cm<sup>2</sup>) per cui il catadiottro da 60 cm<sup>2</sup> avrà 1200 mcd/lux e quello da 30 cm<sup>2</sup> 600 mcd/lux.
- » Rosso 12 mcd/(lux\*cm<sup>2</sup>) per cui il catadiottro da 60 cm<sup>2</sup> avrà 720 mcd/lux.

N.B. Valori misurati a 20° di incidenza ed a 20' (1/3 di grado) di divergenza.

## F - CONDIZIONI PER L'ACCETTAZIONE DEI DELINEATORI

A garanzia della conformità delle caratteristiche indicate nel presente Capitolato per i materiali con i quali sono fabbricati i delineatori e i catadiottri, la Ditta dovrà fornire alla Direzione dei Lavori un'idonea certificazione (in originale o copia autenticata) rilasciata da Laboratori ufficiali.

### - Certificazione tecnica

Si specifica qui di seguito la certificazione tecnica da produrre per la fornitura di delineatori in materiale plastico:

1) Certificato d'origine del polimero ad alta densità rilasciato dalla ditta produttrice contenente i valori standard dei seguenti parametri caratteristici:

- » indice di fluidità (Melt index);
- » densità;
- » carico di rottura;
- » allungamento e rottura;

2) Certificato rilasciato da Laboratorio ufficiale, attestante le seguenti caratteristiche del materiale costituente il delineatore:

- » natura chimica del materiale costituente il delineatore, accertata con la prova di dissoluzione in etilene tricloro e relativo assorbimento;
- » titolo di pigmento TiO<sub>2</sub>;
- » densità del polimero pigmentato;
- » indice di fluidità del polimero pigmentato;
- » carico di rottura del polimero pigmentato;
- » allungamento a rottura del polimero pigmentato;
- » resistenza all'urto del polimero pigmentato.

3) Certificato di omologazione del catadiottro rilasciato dal Ministero dei LL.PP. ai sensi dell'art. 192 del Regolamento di esecuzione ed attuazione del nuovo Codice della Strada.

4) Certificato dei valori di rifrangenza dei catadiottri rilasciato da un Laboratorio ufficiale.

5) Certificato di qualità attestante la perfetta tenuta stagna del catadiottro.

## **Capo Secondo**

### **NORME PER LA MISURAZIONE E**

### **VALUTAZIONE DEI LAVORI**

## **Art.1 - MISURAZIONE DEI LAVORI**

La quantità dei lavori e delle provviste saranno determinate con metodi geometrici, a misura o a peso, in relazione a quanto previsto nell'elenco prezzi unitari.

Resta stabilito, innanzitutto che, sia per i lavori compensati a corpo che per quelli compensati a misura, l'Appaltatore ha l'onere contrattuale di predisporre in dettaglio tutti i disegni contabili delle opere realizzate e delle lavorazioni eseguite con l'indicazione (quote, prospetti e quant'altro necessario) delle quantità, parziali e totali, nonché con l'indicazione delle relative operazioni aritmetiche e degli sviluppi algebrici necessari alla individuazione delle quantità medesime, di ogni singola categoria di lavoro attinente l'opera o la lavorazione interessata.

Detti disegni contabili, da predisporre su supporto magnetico e da tradurre, in almeno duplice copia su idoneo supporto cartaceo, saranno obbligatoriamente consegnati tempestivamente alla Direzione Lavori per il necessario e preventivo controllo e verifica da effettuare sulla base delle misurazioni, effettuate in contraddittorio con l'Appaltatore, durante l'esecuzione dei lavori.

Tale documentazione contabile è indispensabile per la predisposizione degli Stati di Avanzamento Lavori e per l'emissione delle relative rate di acconto, secondo quanto stabilito in merito per i pagamenti.

La suddetta documentazione contabile resterà di proprietà dell'Amministrazione committente.

Tutto ciò premesso e stabilito, si precisa che:

- I lavori compensati "a misura" saranno liquidati secondo le misure geometriche, o a numero, o a peso, così come rilevate dalla Direzione dei Lavori in contraddittorio con l'Appaltatore durante l'esecuzione dei lavori.
- I lavori, invece, da compensare "a corpo" saranno controllati in corso d'opera attraverso le misure geometriche, o a peso, o a numero, rilevate dalla Direzione dei Lavori in contraddittorio con l'Appaltatore, e confrontate con le quantità rilevabili dagli elaborati grafici facenti parte integrante ed allegati al Contratto di Appalto.

Per la predisposizione degli Stati di Avanzamento Lavori e per l'emissione delle relative rate d'acconto il corrispettivo da accreditare nei S.A.L. è la parte percentuale del totale del prezzo a corpo risultante da tale preventivo controllo, effettuato a misura, dalla quale saranno dedotte le prescritte trattenute di Legge e le eventuali risultanze negative (detrazioni) scaturite a seguito del Collaudo in corso d'opera.

A completamento avvenuto delle opere a corpo, risultante da apposito Verbale di constatazione redatto in contraddittorio con l'Appaltatore, la Direzione Lavori provvederà, con le modalità suddette, al pagamento del residuo, deducendo sempre le prescritte trattenute di Legge e le eventuali risultanze negative scaturite dalle operazioni e dalle verifiche effettuate dalla Commissione di Collaudo in corso d'opera.

## **Art.2 - SEGNALETICA ORIZZONTALE E VERTICALE**

La segnaletica orizzontale e verticale viene compensata a misura secondo i prezzi dell'Elenco. I materiali e le lavorazioni necessarie saranno rispondenti alle specifiche tecniche del Capitolato Speciale ed ai disegni di progetto allegati al Contratto di appalto. I controlli, le verifiche e gli accertamenti, eseguiti in contraddittorio con la Direzione Lavori e l'Appaltatore, sono mirati, da un lato, all'accertamento della rispondenza delle opere eseguite a quanto previsto e stabilito in progetto.

**CAPO PRIMO.....**

**QUALITÀ E PROVENIENZA DEI MATERIALI - MODO DI ESECUZIONE DELLE PRINCIPALI  
CATEGORIE D8I LAVORO A MISURA - ORDINE DA TENERSI NELL'ANDAMENTO DEI LAVORI**

**ART.1 - QUALITÀ E PROVENIENZA DEI MATERIALI.....**  
**ART.2 - PROVE DEI MATERIALI.....**  
**ART.3 - SEGNALETICA ORIZZONTALE.....**  
**ART.4 - SEGNALETICA COMPLEMENTARE.....42**  
**ART.5 - SEGNALETICA VERTICALE.....43**

**CAPO SECONDO**

**NORME PER LA MISURAZIONE E VALUTAZIONE DEI LAVORI**

**ART.1 - MISURAZIONE DEI LAVORI.....**  
**ART.2 - SEGNALETICA ORIZZONTALE E VERTICALE.....**

# NORME GENERALI



## Art. 1 - OGGETTO DELL'APPALTO

### LAVORI DI RIPASSO SEGNALETICA ORIZZONTALE DELLE STRADE PROVINCIALI DEL SETTORE MONTAGNA EST - ANNO 2024

di complessivi euro **160.000,00** andando ad interessare le strade provinciali indicate nel computo metrico estimativo e nella relazione tecnico-illustrativa.

## Art. 2 - AMMONTARE DELL'APPALTO E DESIGNAZIONE DEI LAVORI

L'importo complessivo dei lavori a base di appalto ammonta ad euro € **129.004,04** (oltre iva di legge) così suddivisi:

<b>lavori - importo a base di gara soggetto a ribasso d'asta</b>	<b>Euro</b>	<b>127.222,92</b>
<b>di cui per costo della mano d'opera</b>	<b>7%</b>	<b>pari ad euro 8.905,60</b>
<b>oneri per la sicurezza non soggetti a ribasso d'asta</b>	<b>Euro</b>	<b>1.781,12</b>

Le opere che formano oggetto dell'appalto, secondo la distinzione per categorie di cui al D.P.R. 207/2010 possono essere così suddivisibili:

Lavorazione in base al d.P.R. 5 ottobre 2010, n. 207	Categor ia	Classific a	Qualificazi one obbligator ia (si/no)	Importo al lordo della sicurezza	%	Indicazioni speciali ai fini della gara	
						Prevalente o scorporabile	Subappaltabile
Riguarda la fornitura, la posa in opera, la manutenzione o ristrutturazione nonché la esecuzione e della segnaletica stradale non luminosa, verticale, orizzontale e complementare	<b>OS10</b>	<b>2<sup>a</sup></b>	<b>SI</b>	<b>euro 129.004,04</b>	<b>100 %</b>	<b>Prevalente</b>	<b>SI</b>

Per l'elenco completo delle lavorazioni necessarie fanno fede l'elenco prezzi unitari ed il computo metrico estimativo con le descrizioni precise e le relative quantità di lavorazioni e/o forniture previste per l'esecuzione dell'opera.

Le variazioni in aumento o in diminuzione dell'importo complessivo dell'appalto potranno essere effettuate nei limiti di cui all'art. 120 del D.Lgs. 50/2016.

I lavori sono appaltati a misura in base alle prescrizioni delle presenti Norme Generali d'Appalto e con l'applicazione dei prezzi di Elenco al netto del ribasso contrattuale. Tali prezzi comprendono tutti gli oneri e gli imprevisti a carico dell'Impresa per l'esecuzione a perfetta regola d'arte dei lavori appaltati, secondo quanto prescritto dal presente Capitolato; gli oneri per il trasporto e lo smaltimento di tutti i rifiuti prodotti presso discariche autorizzate.

Nei prezzi di cui sopra non sono compresi gli oneri per l'esecuzione dei lavori in sicurezza che sono pagati a parte.

**L'eventuale subappalto non può superare la quota prevista nell'Accordo Quadro approvato con Decreto Presidenziale n. 33 del 16/02/2023: deve comunque intendersi che la quota massima di subappalto ammissibile è corrispondente alla quota massima riportata nel D.Lgs. 50/2016 e s.m..i..**

### **Art. 3 - CONDIZIONI DI APPALTO**

Nell'accettare i lavori sopra designati l'Appaltatore ammette e riconosce pienamente:

- a) di avere visionato i luoghi ove si svolgeranno i lavori e di averne accertate le condizioni di viabilità, del suolo e di avere valutato tutte le difficoltà all'esecuzione dell'opera, ivi compresa la necessità di operare in concomitanza di altre imprese che eseguono opere oggetto del presente intervento, ritenendo remunerativi ed equi i prezzi esposti anche in considerazione di tutti gli elementi anche straordinari che possono influenzare il costo dei materiali, la mano d'opera, i noli ed i trasporti. Con l'accettazione dei lavori l'Appaltatore dichiara implicitamente di avere la possibilità ed i mezzi necessari per procedere all'esecuzione degli stessi secondo i migliori precetti dell'arte e con i più aggiornati sistemi costruttivi;
- b) di avere accertato l'esistenza e la normale reperibilità sul mercato dei materiali da impiegare, in correlazione anche ai tempi previsti per la durata dei lavori;
- c) di avere considerato la distanza delle pubbliche discariche e le condizioni imposte dagli Organi competenti. In carenza, di essere nelle condizioni di poter fruire di discariche private, a distanze compatibili con l'economia dei lavori e fornite delle autorizzazioni necessarie.
- d) di essere perfettamente edotto del programma dei lavori e dei giorni nello stesso considerati per andamento climatico sfavorevole;
- e) di aver tenuto conto, nella preparazione dell'offerta, degli obblighi relativi alle disposizioni in materia di sicurezza, di condizioni di lavoro e di previdenza ed assistenza in vigore nel luogo dove devono essere eseguiti i lavori.

Le indicazioni di cui ai precedenti articoli ed i disegni da allegare al contratto, debbono ritenersi unicamente come norma di massima per rendersi ragione delle opere da eseguire. L'Amministrazione si riserva perciò l'insindacabile facoltà di introdurre all'atto esecutivo, quelle varianti che riterrà più opportune per la buona riuscita e dell'economia dei lavori, senza che l'Appaltatore possa trarne motivi per avanzare pretese di compensi ed indennizzi di qualsiasi natura e specie, non stabiliti dal vigente Capitolato Generale o dal presente Capitolato Speciale. Di contro l'Appaltatore non potrà in alcun modo apportare variazioni di propria iniziativa al progetto, anche se di dettaglio. Delle variazioni apportate senza il prescritto ordine o benessere della Direzione dei Lavori, potrà essere ordinata l'eliminazione a cure e spese dello stesso, salvo il risarcimento dell'eventuale danno all'Amministrazione appaltante.

#### **Art. 4 - DOCUMENTI CHE FANNO PARTE DEL CONTRATTO**

Sono parte integrante del contratto:

- a) il capitolato generale d'appalto approvato con D.M. 19 aprile 2000, n. 145 per le parti ancora vigenti e, per quanto non in contrasto con il presente Capitolato speciale o non previsto da quest'ultimo;
- b) il presente Capitolato speciale comprese le tabelle allegate allo stesso, con i limiti, per queste ultime, descritti nel seguito in relazione al loro valore indicativo;
- c) tutti gli elaborati grafici e gli altri atti del progetto esecutivo;
- d) l'elenco dei prezzi unitari;
- e) il computo metrico estimativo;
- f) il piano di sicurezza e di coordinamento di cui all'articolo 100 del D. Lgs. n. 81/2008 e al punto 2 dell'allegato XV allo stesso D. Lgs., nonché le proposte integrative al predetto piano di cui all'articolo 131, comma 2, lettera a), del Codice dei contratti e all'articolo 100, comma 5, del D. Lgs. n. 81/2008, qualora accolte dal coordinatore per la sicurezza;
- g) il piano operativo di sicurezza di cui all'articolo 131, comma 2, lettera c), del Codice dei contratti, all'articolo 89, comma 1, lettera h), del D. Lgs. n. 81/2008 e al punto 3.2 dell'allegato XV allo stesso D. Lgs.;
- h) il Cronoprogramma di cui all'articolo 40 del DPR n. 207 del 2010;
- i) le polizze di garanzia: vedasi "garanzia definitiva" e "coperture assicurative" di cui all'art.6.

#### **Art. 5 - GARANZIE E COPERTURE ASSICURATIVE**

I dispositivi di garanzia economica del contratto e degli adempimenti relativi da parte dell'Appaltatore e a favore dell'amministrazione sono costituiti dai seguenti:

##### **ASSICURAZIONE A CARICO DELL'IMPRESA**

Ai sensi dell'articolo 117 D.Lgs. n. 50/2016, l'Appaltatore è obbligato, contestualmente alla sottoscrizione di ciascun Contratto Applicativo di cui al precedente art. 4.1, a produrre una polizza assicurativa a garanzia dei rischi di esecuzione e della responsabilità civile per danni causati a terzi nell'esecuzione delle prestazioni comprese negli eventuali Contratti Applicativi. La polizza assicurativa è prestata da un'impresa di assicurazione autorizzata alla copertura dei rischi ai quali si riferisce l'obbligo di assicurazione.

La copertura delle predette garanzie assicurative decorre dalla data di consegna dei lavori, dei servizi e delle forniture e cessa alla data di emissione del certificato di collaudo o del certificato di regolare esecuzione (cfr. art. 28) e comunque decorsi dodici mesi dalla data di relativa ultimazione risultante dal relativo certificato; le stesse polizze devono inoltre recare espressamente il vincolo a favore della Stazione Appaltante e sono efficaci senza riserve anche in caso di omesso o ritardato pagamento delle somme dovute a titolo di premio da parte dell'esecutore. La polizza assicurativa contro tutti i rischi di esecuzione da qualsiasi causa determinati deve coprire tutti i danni subiti dalla Stazione Appaltante a causa del danneggiamento o della distruzione totale o parziale di impianti e opere, anche preesistenti, verificatisi nel corso dell'esecuzione dei lavori.

L'importo della somma da assicurare che, di norma, corrisponde all'importo del contratto applicativo qualora non sussistano motivate particolari circostanze che impongano un importo da assicurare superiore e comunque verrà indicato preventivamente all'affidamento dei Contratti Applicativi.

La polizza in esame deve assicurare la Stazione Appaltante contro la responsabilità civile per danni causati a terzi nel corso dell'esecuzione dei lavori il cui massimale è pari al cinque per cento della somma assicurata per le opere con un minimo di 500.000 euro ed un massimo di 5.000.000 di euro. Tenuto conto degli importi dell'accordo quadro e dell'articolazione dei Contratti Applicativi, l'importo del massimale della polizza per la responsabilità civile per danni causati a terzi nel corso dell'esecuzione dei lavori deve essere minimo pari a 500.000 euro.

Qualora il contratto di assicurazione preveda importi o percentuali di scoperto o di franchigia, valgono queste condizioni:

in relazione all'assicurazione contro tutti i rischi di esecuzione, tali franchigie o scoperti non sono opponibili alla Stazione Appaltante;

in relazione all'assicurazione di responsabilità civile, tali franchigie o scoperti non sono opponibili alla Stazione Appaltante

Le garanzie di cui al presente articolo, prestate dall'Appaltatore coprono senza alcuna riserva anche i danni causati dalle imprese subappaltatrici e subfornitrici. Qualora l'Appaltatore sia un'associazione temporanea di concorrenti, giusto il regime delle responsabilità disciplinato dall'articolo 68 del D.Lgs. 50/2016, le stesse garanzie assicurative prestate dalla mandataria capogruppo coprono senza alcuna riserva anche i danni causati dalle imprese mandanti.

Si precisa che le suddette polizze devono essere presentate alla Stazione appaltante dall'Appaltatore sempre almeno dieci giorni prima rispetto alla data fissata per la consegna dei lavori o forniture anche in pendenza della stipula del singolo Contratto Applicativo.

Le macchine operatrici e i mezzi di trasporto utilizzati dall'Appaltatore dovranno essere coperti da polizza assicurativa R.C. prevista dalla legge.

Sarà obbligo dell'Appaltatore di adottare, nel corso dell'esecuzione delle attività previste negli eventuali Contratti Applicativi, tutti i provvedimenti e le cautele necessari per garantire l'incolumità degli operai, delle persone addette ai lavori stessi e dei terzi, nonché per evitare danni a beni pubblici e privati. Resta convenuto che, qualora per mancanza, insufficienza od inadempienza di segnalazioni nei lavori, nello svolgimento dei servizi in relazione alle prescrizioni del Nuovo Codice della Strada, del relativo Regolamento di esecuzione ed attuazione e dal Disciplinare tecnico per la segnalazione dei cantieri stradali (D.M. 10 luglio 2002), che interessano o limitano la zona riservata al traffico dei veicoli e dei pedoni, dovessero verificarsi danni alle persone o alle cose, l'Impresa terrà sollevata ed indenne la Stazione Appaltante e il personale da essa dipendente da qualsiasi pretesa o molestia, anche giudiziaria, che potesse provenirle da terzi e provvederà a suo carico al completo risarcimento dei danni che si fossero verificati.

#### **Art. 6 - CONSEGNA LAVORI - INIZIO LAVORI - PENALE**

Dopo la stipula di ogni singolo Contratto Applicativo conseguente all'Accordo Quadro approvato con Decreto Presidenziale n. 33 del 16/02/2023, il responsabile unico del procedimento, entro 10 giorni dalla stipula, autorizza il D.L alla consegna delle attività ivi previste.

Il D.L. comunica all'Appaltatore il giorno ed il luogo in cui deve presentarsi per ricevere la consegna dei lavori e delle forniture previste in ciascun Contratto Applicativo conseguente all'Accordo Quadro, munito del personale idoneo nonché delle attrezzature e materiali necessari per eseguire, ove occorra, il tracciamento dei lavori secondo i piani, profili e disegni di progetto. Sono a carico dell'esecutore gli oneri per le spese relative alla consegna, alla verifica ed al completamento del tracciamento che fosse stato già eseguito a cura della stazione appaltante. La citata consegna deve essere formalizzata mediante la redazione di apposito verbale redatto in contraddittorio con l'esecutore.

È obbligo dell'Appaltatore dare corso alle attività previste, appena ricevute la consegna da parte del D.L., nonché, per ragioni d'urgenza, in pendenza della stipulazione del contratto applicativo di cui all'art. 4.1 in conformità a quanto previsto dall'articolo 50 del D.Lgs. n. 50/2016, senza perciò pretendere alcun corrispettivo, oltre a quello offerto.

L'Appaltatore deve trasmettere alla Stazione appaltante, prima dell'inizio dei lavori, la documentazione di avvenuta denuncia di inizio lavori effettuata agli enti previdenziali, assicurativi ed antinfortunistici, inclusa la Cassa edile ove dovuta.

### **Art. 7 - AFFIDAMENTO**

L'affidamento dei lavori avverrà con le modalità che saranno previste nell'Accordo Quadro approvato con Decreto Presidenziale n. 33 del 16/02/2023.

### **Art. 8 - RESCISSIONE DAL CONTRATTO**

Si darà luogo alla rescissione del contratto oltre nei casi previsti dall'art. 123 del D.Lgs. n. 50/2016 anche in ogni altro caso d'inadempimento dell'Appaltatore, ad insindacabile giudizio dell'Amministrazione.

### **Art. 9 - OSSERVANZA DI LEGGI E DI NORME**

**In base al Protocollo d'intesa tra l'Amministrazione Provinciale di Parma e le Organizzazioni sindacali per garantire informazione e sorveglianza sugli appalti di opere pubbliche – Prot. Gen. n. 68259 del 24 luglio 2003 – la Provincia di Parma promuove ogni facilitazione di rapporto e accesso alle necessarie informazioni fra le Imprese appaltatrici e le Organizzazioni Sindacali qualora si rendessero necessarie per la tutela dei lavoratori.**

L'Appalto è soggetto all'esatta osservanza di tutte le condizioni stabilite nel contratto d'appalto, le cui clausole prevalgono su quanto contenuto nei disegni di progetto, che a loro volta prevalgono sulle indicazioni del presente Capitolato Speciale, le cui prescrizioni, prevalgono infine sulle disposizioni del Codice Civile.

La corretta interpretazione delle clausole e degli atti contrattuali in genere sarà eseguita secondo i canoni ermeneutici dettati dall'art. 1362 c.c. e segg., la quale, in caso di contrasto con le espressioni letterali, dovrà risultare da apposita relazione del Direttore dei Lavori.

Per quanto non previsto e comunque non specificato dal presente Capitolato Speciale e dal contratto, l'appalto è soggetto all'osservanza delle seguenti leggi, regolamenti e norme che si intendono qui integralmente richiamate, conosciute ed accettate dall'Appaltatore, salvo diversa disposizione del presente Capitolato Speciale:

- a) il Codice Civile - libro IV, titolo III, capo VII "Dell'appalto", artt. 1655-1677 (in questo capitolato viene chiamato in modo abbreviato "c.c.");
- b) le leggi, i decreti e le circolari ministeriali vigenti alla data di esecuzione dei lavori;
- c) le leggi, i decreti, i regolamenti e le circolari vigenti nella Regione, Provincia e Comune nel quale devono essere eseguite le opere oggetto del presente appalto;
- d) le norme emanate dal C.N.R., le norme U.N.I., le norme C.E.I., le tabelle C.E.I. - U.N.E.L., A.N.C.C., anche se non espressamente richiamate, e tutte le norme modificative e/o sostitutive che venissero eventualmente emanate nel corso della esecuzione dei lavori;

- e) la Legge 20 marzo 1865, n° 2248, allegato F (in questo capitolato viene chiamata in modo abbreviato "L.LL.PP.");
- f) Capitolato Generale d'Appalto approvato con D.M. 145/2000;
- g) D.Lgs. 50/2016;
- h) D.Lgs. 81/2008 s.m.i.;
- i) D.P.R. 207/2010 s.m.i..

## **Art. 10 - ECCEZIONI DELL'APPALTATORE**

1. L'Impresa è sempre tenuta ad uniformarsi alle disposizioni del direttore dei lavori, senza poter sospendere o ritardare il regolare sviluppo dei lavori, quale che sia la contestazione o la riserva che egli iscriva negli atti contabili.
2. Le riserve devono essere iscritte, a pena di decadenza, sul primo atto dell'appalto idoneo a riceverle, successivo all'insorgenza o alla cessazione del fatto che ha determinato il pregiudizio dell'Impresa. In ogni caso, sempre a pena di decadenza, le riserve devono essere iscritte anche nel registro di contabilità all'atto della firma immediatamente successiva al verificarsi o al cessare del fatto pregiudizievole. Le riserve non espressamente confermate sul conto finale si intendono abbandonate.
3. Le riserve devono essere formulate in modo specifico ed indicare con precisione le ragioni sulle quali esse si fondano. In particolare, le riserve devono contenere, a pena di inammissibilità, la precisa quantificazione delle somme che l'Impresa ritiene gli siano dovute; qualora l'esplicazione e la quantificazione non siano possibili al momento della formulazione della riserva, l'Impresa ha l'onere di provvedervi, sempre a pena di decadenza, entro il termine di quindici giorni.
4. La quantificazione della riserva è effettuata in via definitiva, senza possibilità di successive integrazioni o incrementi rispetto all'importo iscritto.
5. Le riserve e le pretese dell'Impresa che, in ragione del valore o del tempo di insorgenza, non sono state oggetto della procedura di accordo bonario ai sensi dell'articolo 210 e articolo 7 dell'Allegato II.14 del D.Lgs. n. 50/2016 e s.m.i., sono esaminate e valutate dalla Committente entro novanta giorni dalla trasmissione degli atti di collaudo.
6. Qualora siano decorsi i termini previsti dall'articolo 53 del presente Capitolato senza che la Committente abbia effettuato il collaudo, o senza che sia stato emesso il certificato di regolare esecuzione dei lavori, l'Impresa può chiedere che siano comunque definite le proprie riserve e richieste notificando apposita istanza. La Committente deve in tal caso pronunciarsi entro i successivi novanta giorni.
7. Il pagamento delle somme eventualmente riconosciute dalla Committente deve avvenire entro sessanta giorni decorrenti dalla accettazione da parte dell'Impresa dell'importo offerto. In caso di ritardato pagamento decorrono gli interessi al tasso legale.
8. Le domande che fanno valere pretese già oggetto di riserva non possono essere proposte per importi maggiori rispetto a quelli quantificati nelle riserve stesse.
9. Il registro di contabilità è firmato dall'esecutore, con o senza riserve, nel giorno in cui gli viene presentato.
10. Nel caso in cui l'esecutore, non firmi il registro, è invitato a farlo entro il termine perentorio di quindici giorni e, qualora persista nell'astensione o nel rifiuto, se ne fa espressa menzione nel registro.
11. Se l'esecutore, ha firmato con riserva, qualora l'esplicazione e la quantificazione non siano possibili al momento della formulazione della stessa, egli esplica, a pena di decadenza, nel termine di quindici giorni, le sue riserve, scrivendo e firmando nel registro le corrispondenti domande di indennità e indicando con precisione le cifre di compenso cui crede aver diritto, e le ragioni di ciascuna domanda.
12. Il direttore dei lavori, nei successivi quindici giorni, espone nel registro le sue motivate deduzioni. Se il direttore dei lavori omette di motivare in modo esauriente le

proprie deduzioni e non consente alla stazione appaltante la percezione delle ragioni ostative al riconoscimento delle pretese dell'esecutore, incorre in responsabilità per le somme che, per tale negligenza, la stazione appaltante dovesse essere tenuta a sborsare.

13. Nel caso in cui l'esecutore non ha firmato il registro nel termine di cui al comma 2, oppure lo ha fatto con riserva, ma senza esplicitare le sue riserve nel modo e nel termine sopraindicati, i fatti registrati si intendono definitivamente accertati, e l'esecutore decade dal diritto di far valere in qualunque termine e modo le riserve o le domande che ad essi si riferiscono.

14. Ove per qualsiasi legittimo impedimento non sia possibile una precisa e completa contabilizzazione, il direttore dei lavori può registrare in partita provvisoria sui libretti, e di conseguenza sugli ulteriori documenti contabili, quantità dedotte da misurazioni sommarie. In tal caso l'onere dell'immediata riserva diventa operante quando in sede di contabilizzazione definitiva delle categorie di lavorazioni interessate vengono portate in detrazione le partite provvisorie.

### **Art. 10bis – ACCORDO BONARIO**

1. Ai sensi dell'articolo 210 e articolo 7 dell'Allegato II.14 del D.Lgs. n. 50/2016 e s.m.i., qualora, a seguito dell'iscrizione di riserve sui documenti contabili con le modalità esplicitate nel precedente articolo, l'importo economico dei lavori comporti variazioni rispetto all'importo contrattuale in misura superiore al 15% (quindici per cento) di quest'ultimo, il R.U.P. deve valutare immediatamente l'ammissibilità di massima delle riserve, la loro non manifesta infondatezza e la non imputabilità a maggiori lavori per i quali sia necessaria una variante in corso d'opera ai sensi dell'articolo 119 del Nuovo Codice dei contratti, il tutto anche ai fini dell'effettivo raggiungimento della predetta misura percentuale.

Il procedimento dell'accordo bonario riguarda tutte le riserve iscritte fino al momento dell'avvio del procedimento stesso e può essere reiterato quando le riserve iscritte, ulteriori e diverse rispetto a quelle già esaminate, raggiungano nuovamente l'importo di cui al comma 1, nell'ambito comunque di un limite massimo complessivo del 15 per cento dell'importo del contratto. Le domande che fanno valere pretese già oggetto di riserva, non possono essere proposte per importi maggiori rispetto a quelli quantificati nelle riserve stesse. Non possono essere oggetto di riserva gli aspetti progettuali che sono stati oggetto di verifica ai sensi dell'articolo 42 del D. Lgs. 50/2016. Prima dell'approvazione del certificato di collaudo ovvero di verifica di conformità o del certificato di regolare esecuzione, qualunque sia l'importo delle riserve, il responsabile unico del procedimento attiva l'accordo bonario per la risoluzione delle riserve iscritte.

Il direttore dei lavori dà immediata comunicazione al responsabile unico del procedimento delle riserve di cui al comma 1, trasmettendo nel più breve tempo possibile una propria relazione riservata.

2. Il R.U.P. può nominare una commissione, ai sensi dell'articolo 210 del D. Lgs. 50/2016, e immediatamente acquisisce o fa acquisire alla commissione, ove costituita, la relazione riservata del direttore dei lavori e, ove nominato, del collaudatore, e, qualora non ritenga palesemente inammissibili e non manifestamente infondate le riserve, formula una proposta motivata di accordo bonario.

3. Il responsabile unico del procedimento, entro 15 giorni dalla comunicazione del direttore dei lavori di cui al comma 1, acquisita la relazione riservata del direttore dei lavori e, ove costituito, dell'organo di collaudo, può richiedere alla Camera arbitrale l'indicazione di una lista di cinque esperti aventi competenza specifica in relazione all'oggetto del contratto. Il responsabile unico del procedimento e il soggetto che ha formulato le riserve scelgono d'intesa, nell'ambito della lista, l'esperto incaricato della formulazione della proposta motivata di accordo bonario. In caso di mancata intesa tra il responsabile unico del procedimento e il soggetto che ha formulato le riserve, entro quindici giorni dalla trasmissione della lista l'esperto è nominato dalla Camera arbitrale

che ne fissa anche il compenso, prendendo come riferimento i limiti stabiliti con il decreto di cui all'articolo 213, del D. Lgs. 50/2016. La proposta è formulata dall'esperto entro novanta giorni dalla nomina. Qualora il RUP non richieda la nomina dell'esperto, la proposta è formulata dal RUP entro novanta giorni dalla comunicazione del direttore dei

lavori di cui al comma 1.

4. L'esperto, qualora nominato, ovvero il RUP, verificano le riserve in contraddittorio con il soggetto che le ha formulate, effettuano eventuali ulteriori audizioni, istruiscono la questione anche con la raccolta di dati e informazioni e con l'acquisizione di eventuali altri pareri, e formulano, accertata e verificata la disponibilità di idonee risorse economiche, una proposta di accordo bonario, che viene trasmessa al dirigente competente della stazione appaltante e al soggetto che ha formulato le riserve. Se la proposta è accettata dalle parti, entro quarantacinque giorni dal suo ricevimento, l'accordo bonario è concluso e viene redatto verbale sottoscritto dalle parti. L'accordo ha natura di transazione. In caso di reiezione della proposta da parte del soggetto che ha formulato le riserve ovvero di inutile decorso del termine di cui al secondo periodo possono essere aditi gli arbitri o il giudice ordinario.

5. Sulle somme riconosciute in sede amministrativa o contenziosa, gli interessi al tasso legale cominciano a decorrere 60 (sessanta) giorni dopo la data di sottoscrizione dell'accordo bonario, successivamente approvato dalla Stazione appaltante, oppure dall'emissione del provvedimento esecutivo con il quale sono state risolte le controversie.

6. Ai sensi dell'articolo 212 del D.Lgs. 50/2016 le controversie relative a diritti soggettivi derivanti dall'esecuzione dei contratti pubblici di lavori possono essere risolte mediante transazione nel rispetto del codice civile, solo ed esclusivamente nell'ipotesi in cui non risulti possibile esperire altri rimedi alternativi.

Qualora l'importo differenziale della transazione ecceda la somma di 200.000 euro, è necessario il parere di un legale interno alla stazione appaltante o, in mancanza, del funzionario più elevato in grado, competente per il contenzioso. La proposta di transazione può essere formulata sia dall'appaltatore che dal dirigente competente, sentito il responsabile unico del procedimento. La transazione ha forma scritta a pena di nullità.

7. La procedura di cui al comma precedente può essere esperita anche per le controversie circa l'interpretazione del contratto o degli atti che ne fanno parte o da questo richiamati, anche quando tali interpretazioni non diano luogo direttamente a diverse valutazioni economiche.

8. Nelle more della risoluzione delle controversie l'appaltatore non può comunque rallentare o sospendere i lavori, né rifiutarsi di eseguire gli ordini impartiti dalla Stazione appaltante.

9. Al fine di prevenire controversie relative all'esecuzione del contratto le parti possono convenire che prima dell'avvio dell'esecuzione, o comunque non oltre novanta giorni da tale data, sia costituito un collegio consultivo tecnico con funzioni di assistenza per la rapida risoluzione delle dispute di ogni natura suscettibili di insorgere nel corso dell'esecuzione del contratto stesso, ai sensi dell'art. 207 del D. Lgs. 50/2016.

## **Art. 11 - SUBAPPALTO**

1. I soggetti affidatari dei contratti di cui al D.Lgs. 50/2016 e s.m.i di norma eseguono in proprio le opere o i lavori, i servizi, le forniture compresi nel contratto. Il contratto non può essere ceduto a pena di nullità, fatto salvo quanto previsto dall'articolo 120. E' ammesso il subappalto secondo le disposizioni dell'art. 119 del D.Lgs. 50/2016 e s.m.i.

2. Il subappalto è il contratto con il quale l'appaltatore affida a terzi l'esecuzione di parte delle prestazioni o lavorazioni oggetto del contratto di appalto. Costituisce, comunque, subappalto qualsiasi contratto avente ad oggetto attività ovunque espletate che richiedono l'impiego di manodopera, quali le forniture con posa in opera e i noli a



caldo, se singolarmente di importo superiore al 2 per cento dell'importo delle prestazioni affidate o di importo superiore a 100.000 euro e qualora l'incidenza del costo della manodopera e del personale sia superiore al 50 per cento dell'importo del contratto da affidare. In ottemperanza alle disposizioni del comma 2, fatto salvo quanto previsto dal comma 5, l'eventuale subappalto non può superare la quota del 50 per cento dell'importo complessivo del contratto di lavori, servizi o forniture. L'affidatario comunica alla stazione appaltante, prima dell'inizio della prestazione, per tutti i sub-contratti che non sono subappalti, stipulati per l'esecuzione dell'appalto, il nome del sub-contraente, l'importo del sub-contratto, l'oggetto del lavoro, servizio o fornitura affidati. Sono, altresì, comunicate alla stazione appaltante eventuali modifiche a tali informazioni avvenute nel corso del sub-contratto. E' altresì fatto obbligo di acquisire nuova autorizzazione integrativa qualora l'oggetto del subappalto subisca variazioni e l'importo dello stesso sia incrementato nonché siano variati i requisiti di cui al comma 7. (per i contratti di subfornitura si veda la legge n. 192 del 1998)

3. I soggetti affidatari dei contratti di cui al presente codice possono affidare in subappalto le opere o i lavori, i servizi o le forniture compresi nel contratto, previa autorizzazione della stazione appaltante purché:

a) il subappaltatore sia qualificato nella relativa categoria e sia in possesso dei requisiti di cui agli articoli 94 al 97.

b) all'atto dell'offerta siano stati indicati i lavori o le parti di opere ovvero i servizi e le forniture o parti di servizi e forniture che si intende subappaltare.

4. L'affidatario deposita il contratto di subappalto presso la stazione appaltante almeno venti giorni prima della data di effettivo inizio dell'esecuzione delle relative prestazioni. Al momento del deposito del contratto di subappalto presso la stazione appaltante l'affidatario trasmette altresì la certificazione attestante il possesso da parte del subappaltatore dei requisiti di qualificazione prescritti dal presente codice in relazione alla prestazione subappaltata e la dichiarazione del subappaltatore attestante l'assenza in capo ai subappaltatori dei motivi di esclusione di cui agli articoli 94 al 97 del D.Lgs. 50/2016 e s.m.i.

Il contratto di subappalto, corredato della documentazione tecnica, amministrativa e grafica direttamente derivata dagli atti del contratto affidato, indica puntualmente l'ambito operativo del subappalto sia in termini prestazionali che economici.

5. L'affidatario è tenuto ad osservare integralmente il trattamento economico e normativo stabilito dai contratti collettivi nazionale e territoriale in vigore per il settore e per la zona nella quale si eseguono le prestazioni. E', altresì, responsabile in solido dell'osservanza delle norme anzidette da parte dei subappaltatori nei confronti dei loro dipendenti per le prestazioni rese nell'ambito del subappalto. L'affidatario e, per suo tramite, i subappaltatori, trasmettono alla stazione appaltante prima dell'inizio dei lavori la documentazione di avvenuta denuncia agli enti previdenziali, inclusa la Cassa edile, ove presente, assicurativi e antinfortunistici, nonché copia del piano di cui al comma 17. Ai fini del pagamento delle prestazioni rese nell'ambito dell'appalto o del subappalto, la stazione appaltante acquisisce d'ufficio il documento unico di regolarità contributiva in corso di validità relativo all'affidatario e a tutti i subappaltatori.

6. Per i contratti relativi a lavori, servizi e forniture, in caso di ritardo nel pagamento delle retribuzioni dovute al personale dipendente dell'esecutore o del subappaltatore o dei soggetti titolari di subappalti e cottimi, nonché in caso di inadempienza contributiva risultante dal documento unico di regolarità contributiva, si applicano le disposizioni di cui all'articolo 48 del D.Lgs. 50/2016 e s.m.i.

7. Nel caso di formale contestazione delle richieste di cui al comma precedente, il responsabile del procedimento inoltra le richieste e le contestazioni alla direzione provinciale del lavoro per i necessari accertamenti.

8. L'affidatario deve provvedere a sostituire i subappaltatori relativamente ai quali apposita verifica abbia dimostrato la sussistenza dei motivi di esclusione di cui agli articoli 94 al 97 del D.Lgs. 50/2016 e s.m.i .

9. Nei casi in cui la Stazione appaltante debba provvedere al pagamento diretto dei subappaltatori, ai sensi dell'art. 119 del D. Lgs. 50/2016 come vigente, l'appaltatore dovrà:

produrre in sede di richiesta di subappalto una dichiarazione confermata dal subappaltatore e dall'appaltatore dove si dichiara che l'impresa subappaltatrice è una piccola o micro-impresa secondo le definizioni riportate nelle normative vigenti al momento della richiesta;

comunicare gli estremi identificativi dei conti correnti dedicati del subappaltatore o del cottimista ai sensi di quanto disposto dall'art. "Tracciabilità dei pagamenti" del presente capitolato;

trasmettere alla scadenza di ogni SAL alla Stazione appaltante la contabilità delle prestazioni eseguite dal subappaltatore, nell'arco temporale a cui fa riferimento il SAL stesso, firmata in segno di totale accettazione e condivisione dal subappaltatore e dall'appaltatore. Nella comunicazione di inoltro della contabilità l'appaltatore autorizzerà la Stazione appaltante a detrarre dall'importo del SAL l'ammontare dei lavori subappaltati, di cui alla contabilità trasmessa, decurtata delle trattenute di legge dello 0,5 %. L'importo delle trattenute sarà liquidato al subappaltatore al termine delle prestazioni autorizzate e solo dopo aver espletato le verifiche di legge in materia di regolare versamento dei contributi previdenziali. La contabilità da produrre dovrà riportare le quantità di ogni singola lavorazione subappaltata, che dovrà essere ricondotta a una delle voci dell'elenco prezzi unitari posto a base di gara e il prezzo unitario riconosciuto dall'appaltatore al subappaltatore. Nel caso che una lavorazione o parte di essa non venga inserita negli atti contabili fra Stazione appaltante e appaltatore la stessa non potrà essere inserita nella contabilità del subappalto.

10. Il pagamento al subappaltatore avverrà con le stesse modalità previste per l'appaltatore, vale a dire a 30 giorni dall'emissione del certificato di pagamento corrispondente al SAL nel quale è stata inserita la prestazione subappaltata.

11. L'appaltatore resta in ogni caso responsabile direttamente delle lavorazioni/prestazioni eseguite dal subappaltatore e ne risponderà direttamente anche nei tempi successivi all'inserimento in contabilità, pertanto se il direttore dei lavori e/o il collaudatore dovessero rilevare vizi o non conformità nelle opere e/o prestazioni eseguite dal subappaltatore, ancorché già pagate, le detrazioni operate saranno a carico dell'appaltatore.

12. Per i lavori, nei cartelli esposti all'esterno del cantiere devono essere indicati anche i nominativi di tutte le imprese subappaltatrici.

13. Al fine di contrastare il fenomeno del lavoro sommerso ed irregolare, il documento unico di regolarità contributiva è comprensivo della verifica della congruità della incidenza della mano d'opera relativa allo specifico contratto affidato. Tale congruità, per i lavori edili è verificata dalla Cassa edile in base all'accordo assunto a livello nazionale tra le parti sociali firmatarie del contratto collettivo nazionale comparativamente più rappresentative per l'ambito del settore edile ed il Ministero del lavoro e delle politiche sociali; per i lavori non edili è verificata in comparazione con lo specifico contratto collettivo applicato.

14. I piani di sicurezza di cui al decreto legislativo del 9 aprile 2008, n. 81 sono messi a disposizione delle autorità competenti preposte alle verifiche ispettive di controllo dei cantieri. L'affidatario è tenuto a curare il coordinamento di tutti i subappaltatori operanti nel cantiere, al fine di rendere gli specifici piani redatti dai singoli subappaltatori compatibili tra loro e coerenti con il piano presentato dall'affidatario. Nell'ipotesi di raggruppamento temporaneo o di consorzio, detto obbligo incombe al mandatario. Il direttore tecnico di cantiere è responsabile del rispetto del piano da parte di tutte le imprese impegnate nell'esecuzione dei lavori.

15. L'affidatario che si avvale del subappalto o del cottimo deve allegare alla copia autentica del contratto la dichiarazione circa la sussistenza o meno di eventuali forme di controllo o di collegamento a norma dell'articolo 2359 del codice civile con il titolare del subappalto o del cottimo. Analoga dichiarazione deve essere effettuata da ciascuno dei soggetti partecipanti nel caso di raggruppamento temporaneo, società o

consorzio. La stazione appaltante provvede al rilascio dell'autorizzazione di cui al comma 4 entro trenta giorni dalla relativa richiesta; tale termine può essere prorogato una sola volta, ove ricorrano giustificati motivi. Trascorso tale termine senza che si sia provveduto, l'autorizzazione si intende concessa. Per i subappalti o cottimi di importo inferiore al 2 per cento dell'importo delle prestazioni affidate o di importo inferiore a 100.000 euro, i termini per il rilascio dell'autorizzazione da parte della stazione appaltante sono ridotti della metà.

16. L'esecuzione delle prestazioni affidate in subappalto non può formare oggetto di ulteriore subappalto.

17. Le disposizioni di cui al presente articolo si applicano anche ai raggruppamenti temporanei e alle società anche consortili, quando le imprese riunite o consorziate non intendono eseguire direttamente le prestazioni scorparabili.

18. Le stazioni appaltanti rilasciano i certificati necessari per la partecipazione e la qualificazione di cui all'articolo 100 del D.Lgs. 50/2016 e s.m.i, all'appaltatore, scomputando dall'intero valore dell'appalto il valore e la categoria di quanto eseguito attraverso il subappalto. I subappaltatori possono richiedere alle stazioni appaltanti i certificati relativi alle prestazioni oggetto di appalto realmente eseguite.

## **Art. 12 - ONERI ED OBBLIGHI DIVERSI A CARICO DELL'APPALTATORE**

Oltre agli oneri di cui agli artt. 4, 5, 6, 7, 13 e 14 del Capitolato Generale d'Appalto (D.M. 145/2000) e gli altri specificati nelle presenti Norme Generali, sono a carico dell'Impresa gli oneri seguenti:

1. L'Appaltatore all'atto della consegna dei lavori dovrà produrre una relazione relativa alla formazione del cantiere, attrezzato in relazione alla entità dei lavori, con tutti i macchinari occorrenti per assicurare una perfetta e rapida esecuzione degli stessi.
2. **L'impresa è obbligata a rispettare le eventuali disposizioni della Direzione Lavori in merito agli orari di lavoro: in particolare la Direzione Lavori potrà prevedere orari di lavoro diurni e notturni che non interferiscano con il traffico nelle ore di punta e senza maggiori compensi all'impresa esecutrice.**
3. **L'impresa è obbligata a rispettare le prescrizioni tecniche di cui all'articolo "Segnaletica orizzontale" del Capitolato speciale di appalto – Norme Tecniche: in particolare la Direzione lavori si riserva la facoltà**
4. L'Impresa appaltatrice è obbligata a collocare prima dell'inizio dei lavori, per tutta la durata dell'appalto, una "tabella di cantiere" ai sensi del vigente Codice della Strada: la tabella andrà installata con modalità che saranno impartite dalla DL. La tabella dovrà essere del tipo monofacciale (dimensione cm 200x150) in polipropilene alveolare mm 10 o lastra in pvc espanso mm 10 o "medium density" mm 10 o lamiera metallica, con pellicole di tipo stradale (classe1), come da bozzetto grafico fornito dalla Direzione Lavori e installate **su supporto metallico "fisso"** come da normativa vigente e come da indicazioni tecniche della DL. L'onere per fornitura e posa delle tabelle soprascritte e dei relativi supporti è a carico dell'Impresa appaltatrice.
5. La fornitura degli operai e tecnici qualificati occorrenti per rilievi, tracciamenti e misurazioni relativi alle operazioni di consegna, verifica e contabilità dei lavori.
6. La fornitura degli strumenti metrici e topografici occorrenti per dette operazioni nel numero e tipo che saranno indicati dalla Direzione dei Lavori.
7. Le segnalazioni diurne e notturne, mediante appositi cartelli e fanali, dei tratti stradali interessati da speciali lavori, lungo i quali tratti il transito debba temporaneamente svolgersi con particolari cautele, nonché le spese per gli occorrenti guardiani, pilotaggi e ripari che potessero occorrere.
8. La custodia del cantiere, affidata a persone provviste della qualifica di "guardia particolare giurata" (art. 22 della Legge 13 settembre 1982, n° 646). Dette

segnalazioni corrisponderanno ai tipi prescritti dal già citato Testo Unico delle Norme della Circolazione Stradale e del Regolamento di esecuzione.

9. L'adozione di tutti i provvedimenti e le cautele necessarie per l'incolumità delle persone e l'integrità dei beni pubblici e privati per i quali resta accollata all'Impresa ogni più ampia responsabilità anche ai fini del risarcimento di eventuali danni, restandone sollevata l'Amministrazione nonché il personale preposto alla Direzione e Sorveglianza.
10. Le spese per la redazione dei progetti esecutivi delle opere, nonché quelle per controlli e prove di carico per il collaudo statico dei manufatti di qualsiasi tipo (in c.a., precompresso, in acciaio o in muratura).
11. Le spese per la fornitura di fotografie delle opere in corso e nei vari periodi dell'appalto, nel numero e dimensioni che saranno volta per volta fissati dalla DL.
12. L'osservanza delle norme derivanti dalle vigenti leggi e decreti relativi alla prevenzione degli infortuni sul lavoro, all'igiene del lavoro, alle assicurazioni contro gli infortuni sul lavoro, alle assicurazioni sociali obbligatorie, derivanti da leggi o da contratti collettivi (invalidità, vecchiaia, disoccupazione, tubercolosi, malattia), nonché il pagamento dei contributi messi a carico dei datori di lavoro, come assegni familiari e le indennità ai richiamati alle armi.

In particolare l'Impresa nella esecuzione dei lavori, ai sensi del D.Lgs. 81/2008 dovrà applicare il Piano di Sicurezza e Coordinamento ed il Piano Operativo di Sicurezza; dovrà altresì organizzare il servizio di pronto soccorso, antincendio ed evacuazione dei lavoratori.

Dovrà inoltre comunicare al Committente i nominativi:

- del R.S.P.P.R. (responsabile del servizio di prevenzione e protezione dei rischi) accreditato alla A.S.L.;
- del medico competente accreditato alla A.S.L.;
- dei rappresentanti per la sicurezza dei lavoratori.

Nell'esecuzione dei lavori che formano oggetto del presente appalto, l'Impresa si obbliga ad applicare integralmente tutte le norme contenute nel Contratto collettivo nazionale di lavoro per gli operai dipendenti dalle Aziende industriali edili ed affini e negli accordi locali integrativi dello stesso, in vigore per il tempo e nella località in cui si svolgono i lavori anzidetti.

Le Imprese artigiane si obbligano ad applicare integralmente tutte le norme contenute nel contratto collettivo nazionale di lavoro per gli operai dipendenti delle imprese artigiane e negli accordi locali integrativi dello stesso per il tempo e nella località in cui si svolgono detti lavori.

L'Impresa si obbliga, altresì, ad applicare il contratto e gli accordi medesimi anche dopo la scadenza e fino alla loro sostituzione e, se cooperative, anche nei rapporti con i soci.

I suddetti obblighi vincolano l'Impresa anche se non sia aderente alle associazioni stipulanti e receda da esse e indipendentemente dalla natura industriale o artigiana, dalla struttura o dimensioni dell'Impresa stessa e da ogni altra sua qualificazione giuridica, economica e sindacale, salva naturalmente la distinzione per le imprese artigiane.

L'Impresa è responsabile rispetto alla Stazione appaltante dell'osservanza delle norme anzidette da parte degli eventuali subappaltatori nei confronti dei rispettivi loro dipendenti, anche nei casi in cui il contratto collettivo non disciplini l'ipotesi del subappalto.

Il fatto che il subappalto non sia stato autorizzato, non esime l'Impresa dalla responsabilità di cui al comma precedente e ciò senza pregiudizio dagli altri diritti della stazione appaltante.

In caso di inottemperanza agli obblighi precisati nel presente articolo, accertata dalla Stazione appaltante o ad essa segnalata dall'Ispettorato del Lavoro, la Stazione appaltante medesima comunicherà all'Impresa e, se del caso, anche all'Ispettorato

suddetto, l'inadempienza accertata e procederà ad una detrazione del 20% sui pagamenti in acconto, se i lavori sono in corso di esecuzione, ovvero alla sospensione del pagamento del saldo, se i lavori sono ultimati, destinando le somme così accantonate a garanzia dell'adempimento degli obblighi di cui sopra.

Il pagamento all'impresa delle somme accantonate non sarà effettuato fino a quando dall'Ispettorato del Lavoro non sia stato accertato che gli obblighi predetti sono stati integralmente adempiuti.

Per le detrazioni e sospensioni dei pagamenti di cui sopra, l'Impresa non può opporre eccezioni alla Stazione appaltante, né ha titolo a risarcimento di danni.

Sulle somme detratte non saranno per qualsiasi titolo corrisposti interessi.

L'Appaltatore rimane altresì tenuto:

- All'osservanza delle norme in applicazione della vigente legge sulla polizia mineraria 30 marzo 1893 n. 184 e Reg. 14 gennaio 1894 n. 19 e del Decreto del Presidente della Repubblica che detta norme per la coltivazione delle miniere e delle cave, nonché delle successive modifiche e integrazioni, nonché ad osservare tutte le prescrizioni, leggi e regolamenti in vigore per l'uso delle mine.
- Alla fornitura, ove non vi siano locali dell'Amministrazione, dietro semplice richiesta della Direzione Lavori e senza diritto ad alcun compenso straordinario sotto qualsiasi forma, di locali adatti al deposito di materiali, di attrezzi, e di automezzi di proprietà dell'Amministrazione in località pure essa da designare da parte della Direzione dei Lavori, comunque mai eccentrica rispetto alle strade oggetto del presente contratto.
- Alla fornitura alla Direzione dei Lavori la prova di avere ottemperato alla Legge n° 482 in data 2 aprile 1968 sulle assunzioni obbligatorie nonché alle disposizioni previste dalla Legge n° 130 in data 27 febbraio 1958 e sue successive proroghe e modifiche e dalla Legge n° 744 in data 19 ottobre 1970 sulle assunzioni dei profughi e successive modificazioni.
- Ad assicurare il transito lungo le strade ed i passaggi pubblici e privati, che venissero intersecati e comunque disturbati nella esecuzione dei lavori, provvedendo all'uopo a sue spese con opere provvisoriale e con le prescritte segnalazioni, oppure studiando con la Direzione dei Lavori eventuali deviazioni di traffico su strade adiacenti esistenti.
- Ad assicurare in ogni momento l'esercizio della strada provinciale nei tratti della medesima interessati dalla sistemazione in sede.
- Ad espletare tutte le pratiche e sostenere tutti gli oneri per l'occupazione temporanea e definitiva delle aree pubbliche o private occorrenti per le strade di servizio per l'accesso ai vari cantieri, per l'impianto dei cantieri stessi, per cave di prestito, per discariche di materiali dichiarati inutilizzabili dalla Direzione dei Lavori, per cave e per tutto quanto occorre alla esecuzione dei lavori.

Resta altresì contrattualmente stabilito che:

- L'Appaltatore sarà obbligato durante l'appalto a denunciare all'Ufficio Dirigente le contravvenzioni in materia di polizia stradale che implicino un danno per la strada e relative pertinenze. Qualora omettesse di fare tali denunce sarà in proprio responsabile di qualunque danno che potesse derivare all'Amministrazione da tale omissione. In ogni caso tutti i guasti che per effetto di terzi fossero arrecati alla strada nei tratti aperti al transito, se regolarmente denunciati dall'Impresa, saranno riparati a cura di quest'ultima con rimborso delle spese sostenute. Nel caso di mancata denuncia, la spesa resterà a carico dell'Appaltatore, rimanendo impregiudicati i diritti del medesimo verso i terzi.
- L'aggiudicatario dovrà sottostare a tutte le prescrizioni che verranno imposte dall'Ufficio competente nella cui giurisdizione si svolgeranno i lavori, in merito agli

attraversamenti di fiumi e dei corsi d'acqua e dovrà apprestare i relativi elaborati occorrenti ai fini dell'approvazione da parte dell'Ufficio suddetto. Si intende che per tutte le eventuali modifiche apportate agli elaborati dall'Ufficio competente ed ulteriori sue prescrizioni, l'Impresa non potrà accampare diritti di sorta per compensi.

- L'Appaltatore sarà inoltre obbligato a garantire, contro eventuali danni prodotti da terzi, le opere eseguite, restando a suo carico le spese occorrenti per riparare i guasti avvenuti prima dell'apertura al transito.
- L'Appaltatore è anche obbligato a mantenere e conservare tutte le servitù attive e passive esistenti sul tratto di strada oggetto dell'appalto, rimanendo responsabile di tutte le conseguenze che la stazione appaltante sotto tale rapporto, dovesse sopportare per colpa di esso Appaltatore.
- L'Impresa, in conformità della Circolare Ministeriale 20 dicembre 1932 n° 29399, è tenuta a comunicare nei giorni che verranno stabiliti dalla Direzione dei Lavori i dati statistici relativi all'impiego della manodopera. In caso di inadempienza incorrerà in una penale pecuniaria giornaliera di € 26,00 (euro ventisei/00) salvi bene inteso i più gravi provvedimenti che potranno essere adottati a suo carico, in analogia a quanto sancisce il Capitolato Generale per l'irregolarità di gestione e per le più gravi inadempienze contrattuali.
- L'Appaltatore dovrà apprestare, nei pressi dei cantieri di lavoro, dei locali ad uso alloggio ed ufficio del personale di direzione ed assistenza, completamente arredati, illuminati ed eventualmente riscaldati a seconda delle richieste che saranno fatte dalla Direzione dei Lavori.
- È fatto assoluto divieto all'Impresa di servirsi dell'opera di assistenti e operatori stradali provinciali e loro aiuti.
- Ai sensi della Legge n.55/90 e s.m.i. è vietato all'Appaltatore di cedere o subappaltare tutta od in parte l'opera assunta senza l'autorizzazione dell'autorità competente. A norma delle leggi vigenti detta autorizzazione potrà rilasciarsi ai sensi e nel rispetto dell'art.18 della Legge 55/90 così come modificato ed integrato dall'art. 188 del D.Lgs. 50/2016 e dall'art. 30 del DPR n. 34/2000, sempre che il subappaltatore possieda l'indispensabile capacità tecnica, non sia soggetto a procedimenti o provvedimenti per l'applicazione delle sanzioni previste dalla Legge 13 settembre 1982, n. 646 e successive modifiche, ove necessario, sempre che il subappaltatore possieda l'indispensabile capacità tecnica, non sia soggetto a procedimenti o provvedimenti per l'applicazione delle sanzioni previste dalla Legge 13 settembre 1982, n° 646 e successive modificazioni e integrazioni. In particolare l'Impresa dovrà trasmettere in copia autentica all'Amministrazione appaltante e al Direttore dei lavori ogni contratto di subappalto entro venti giorni dalla data dei contratti stessi. Nei cartelli esposti all'esterno del cantiere devono essere indicati anche i nominativi di tutte le imprese subappaltatrici. L'impresa, prima dell'inizio dei lavori, trasmetterà all'Amministrazione appaltante, la documentazione di avvenuta denuncia agli enti previdenziali, assicurativi ed antinfortunistici. L'esecuzione di opere o lavori affidati in subappalto non potrà formare oggetto di ulteriore subappalto.
- L'Impresa è tenuta ad eseguire i sondaggi e le analisi dei terreni costituenti i piani di appoggio dei rilevati e della fondazione stradale in trincea; i sondaggi necessari per accertare la natura e le caratteristiche dei terreni atti a ricevere le fondazioni delle opere d'arte; le indagini necessarie da effettuare con i più moderni sistemi per accertare la natura dei terreni attraversati dalle gallerie e per acquisire i relativi dati tecnici utili al dimensionamento della struttura di rivestimento; i sondaggi per la determinazione dei piani di scorrimento nelle zone soggette a movimenti franosi.
- L'Impresa si obbliga a procedere - prima dell'inizio dei lavori e durante lo svolgimento di essi e a mezzo di Ditta specializzata, ed all'uopo autorizzata dalle competenti Autorità - alla bonifica, sia superficiale che profonda, dell'intera zona sulla quale si svolgono i lavori ad essa affidati, sino ai confini dei terreni espropriati

dall'Amministrazione, per rintracciare e rimuovere ordigni ed esplosivi di qualsiasi specie, in modo che sia assicurata l'incolumità di tutte le persone addette ai lavori, alla loro sorveglianza, alla loro direzione. Pertanto l'Impresa esecutrice sarà responsabile di qualsiasi incidente che potesse verificarsi per incompleta o poco diligente bonifica, rimanendone invece sollevata in tutti i casi l'Amministrazione.

- L'Impresa è obbligata a munirsi del nulla osta dell'Azienda Telefonica qualora, nella zona interessata dai lavori, trovasi interrato il cavo coassiale e dovrà adottare tutte le cautele e gli accorgimenti tecnici che saranno suggeriti dal predetto Ispettorato affinché siano evitati danneggiamenti al cavo stesso.
- Comunicare per iscritto prima dell'inizio dei lavori il nominativo del proprio Responsabile dei lavori, che dovrà essere Direttore Tecnico ed il nominativo del Direttore di Cantiere, del Responsabile della sicurezza e l'accettazione da parte di questi.
- Lo sgombero a lavori ultimati di ogni opera provvisoria, materiali residui, detriti, ecc.
- Il trasporto e smaltimento presso discariche autorizzate di tutti i rifiuti prodotti.
- L'impresa è tenuta al rispetto di quanto stabilito dal Decreto Ministero delle infrastrutture e dei Trasporti del 10/07/2002: "disciplinare tecnico relativo agli schemi segnaletici, differenziati per categoria di strada, da adottare per il segnalamento temporaneo" (G.U. n. 226 del 26/09/2002 Suppl. Straordinario).

### **Art. 13 - MISURAZIONE DEI LAVORI**

Le quantità dei lavori e delle provviste saranno determinate con metodi geometrici, a numero o a peso, in relazione a quanto previsto nell'Elenco Prezzi.

I lavori saranno liquidati in base alle misure di controllo, rilevate dagli incaricati. Nel caso che dalle misure di controllo risultassero dimensioni minori di quelle indicate in progetto o prescritte dal D.L. sarà facoltà insindacabile della D.L. ordinare la demolizione delle opere e la loro ricostruzione a cura e spese dell'Impresa. Nel caso le minori dimensioni accertate fossero compatibili ad insindacabile giudizio della D.L. con la funzionalità e la stabilità delle opere, queste potranno essere accettate e pagate in base alle quantità effettivamente eseguite. Le misure saranno prese in contraddittorio, mano a mano che si procederà all'esecuzione dei lavori, e riportate su appositi libretti che saranno firmati dagli incaricati della Direzione dei Lavori e dell'Impresa. Resta sempre salva, in ogni caso, la possibilità di verifica e di rettifica in occasione delle operazioni di collaudo.

### **Art. 14 - TEMPO UTILE PER DARE COMPIUTI I LAVORI - PENALITÀ IN CASO DI RITARDO**

Il tempo utile per l'ultimazione dei lavori in appalto è stabilito in **30 (TRENTA) giorni naturali consecutivi** a decorrere dalla data del verbale di consegna.

Nel tempo contrattuale di cui sopra si è tenuto conto della incidenza dei giorni, nella misura delle normali previsioni di andamento stagionale sfavorevole, e pertanto per tali giorni non possono essere concesse proroghe per recuperare i rallentamenti e le soste.

Per ogni giorno di ritardo, in confronto ai termini sopra indicati, sarà applicata una penale giornaliera pari all'uno per mille dell'importo contrattuale.

Ai sensi dell'art. 21 – comma 2 – del D.M. n. 145/2000, l'ultimazione dei lavori, appena avvenuta, deve essere dall'appaltatore comunicata per iscritto al direttore dei lavori, il quale procede subito alle necessarie constatazioni in contraddittorio.

### **Art. 15 – ANTICIPAZIONE**

In conformità al disposto normativo di cui all'art. 14 D. Lgs. 50/2016, sul valore stimato dell'appalto viene calcolato l'importo dell'anticipazione del prezzo pari al 20 per cento da corrispondere all'appaltatore entro quindici giorni dall'effettivo inizio dei lavori.

L'erogazione dell'anticipazione è subordinata alla costituzione di garanzia fideiussoria bancaria o assicurativa di importo pari all'anticipazione maggiorato del tasso di interesse legale applicato al periodo necessario al recupero dell'anticipazione stessa secondo il cronoprogramma dei lavori. La predetta garanzia è rilasciata da imprese bancarie autorizzate ai sensi del decreto legislativo 1° settembre 1993, n. 385, o assicurative autorizzate alla copertura dei rischi ai quali si riferisce l'assicurazione e che rispondano ai requisiti di solvibilità previsti dalle leggi che ne disciplinano la rispettiva attività. La garanzia può essere, altresì, rilasciata dagli intermediari finanziari iscritti nell'albo degli intermediari finanziari di cui all'articolo 106 del decreto legislativo 1° settembre 1993, n. 385. L'importo della garanzia viene gradualmente ed automaticamente ridotto nel corso dei lavori, in rapporto al progressivo recupero dell'anticipazione da parte delle stazioni appaltanti. Il beneficiario decade dall'anticipazione, con obbligo di restituzione, se l'esecuzione dei lavori non procede, per ritardi a lui imputabili, secondo i tempi contrattuali. Sulle somme restituite sono dovuti gli interessi legali con decorrenza dalla data di erogazione della anticipazione.

### **Art. 16 - PAGAMENTI IN ACCONTO**

#### **Il pagamento avverrà al termine dei lavori in un'unica soluzione.**

A garanzia dell'osservanza delle norme e delle prescrizioni dei contratti collettivi, delle leggi e dei regolamenti sulla tutela, protezione, assicurazione, assistenza e sicurezza fisica dei lavoratori, sull'importo progressivo dei lavori è operata una ritenuta dello 0,50 per cento da liquidarsi, nulla ostando, in sede di conto finale.

Entro i 45 giorni successivi all'avvenuto raggiungimento del termine o dell'importo delle attività eseguite come sopra specificato, il D.L. redige la relativa contabilità e il Responsabile del Procedimento emette, entro lo stesso termine, il conseguente certificato di pagamento.

La Stazione appaltante provvede al pagamento del predetto certificato entro i successivi 30 giorni, mediante emissione dell'apposito mandato e l'erogazione a favore dell'Appaltatore previa presentazione di regolare fattura fiscale, ai sensi dell'articolo 185 del D.Lgs. 18 agosto 2000, n. 267.

Ai fini del presente comma per importo contrattuale si intende l'importo del Contratto Applicativo originario eventualmente adeguato in base all'importo degli atti di sottomissione approvati.

L'emissione di ogni certificato di pagamento è subordinata all'acquisizione del D.U.R.C..

In caso di D.U.R.C. che segnali un'inadempienza contributiva dell'Appaltatore ovvero in caso di ritardo nel pagamento delle retribuzioni del personale dipendente si applicherà la disciplina di cui all'art. 48 del D.Lgs. 50/2016.

Non sono dovuti interessi per i primi 45 giorni intercorrenti tra il verificarsi delle condizioni e delle circostanze per l'emissione del certificato di pagamento ai sensi di quanto sopra stabilito e la sua effettiva emissione e messa a disposizione della Stazione appaltante per la liquidazione.

Eventuali ulteriori ritardi, di cui sia responsabile la Stazione Appaltante, nel pagamento degli acconti, non darà diritto all'Impresa di sospendere o rallentare i lavori, i servizi e



le forniture, né di chiedere lo scioglimento del contratto, avendo questa soltanto il diritto al pagamento degli interessi; il saggio degli interessi di mora si intende comprensivo del maggior danno di cui all'art. 1224 c. 2 del codice civile.

#### **Art. 17 - CONTO FINALE - COLLAUDI E PAGAMENTI DEL SALDO**

Il conto finale è redatto entro 45 giorni dalla data di ultimazione, accertata con apposito verbale, sottoscritto dal D.L., e trasmesso al Responsabile del Procedimento. Col conto finale è accertato e proposto l'importo della rata di saldo, qualunque sia il suo ammontare, la cui liquidazione definitiva ed erogazione è soggetta alle verifiche di collaudo o di regolare esecuzione.

Il conto finale deve essere sottoscritto dall'Appaltatore, su richiesta del Responsabile del Procedimento, entro il termine perentorio di 15 giorni; se l'Appaltatore non firma il conto finale nel termine indicato, o se lo firma senza confermare le riserve già formulate nel registro di contabilità, il conto finale si ha come da lui definitivamente accettato. Il Responsabile del Procedimento formula in ogni caso una sua relazione al conto finale.

La rata di saldo, unitamente alle ritenute di cui all'articolo 16, nulla ostando, è pagata entro 90 giorni dopo l'avvenuta approvazione del certificato di collaudo provvisorio o del certificato di regolare esecuzione previa presentazione di regolare fattura fiscale, ai sensi dell'articolo 185 del D.Lgs. 18 agosto 2000, n. 267.

Ai sensi dell'articolo 1666, secondo comma, del codice civile, il versamento della rata di saldo non costituisce presunzione di accettazione dell'opera.

Fatto salvo l'articolo 1669 del codice civile e le eventuali garanzie previste dalle normative vigenti, l'appaltatore risponde per la difformità ed i vizi dell'opera, ancorché riconoscibili, purché denunciati dalla Stazione Appaltante entro 24 mesi dall'ultimazione dei lavori riconosciuta e accettata.

L'appaltatore e il D.L. devono utilizzare la massima professionalità e diligenza, nonché improntare il proprio comportamento alla buona fede, allo scopo di evidenziare tempestivamente i vizi e i difetti riscontrabili e i relativi rimedi da adottare.

Il pagamento a saldo è subordinato all'acquisizione del D.U.R.C. dell'Appaltatore, nonché degli eventuali Subappaltatori ai sensi degli articoli 15.1, 15.2 e 27.1 del presente Schema.

Per il pagamento della rata di saldo in ritardo rispetto al termine stabilito sopra stabilito, per causa imputabile alla Stazione Appaltante, sulle somme dovute decorrono gli interessi legali.

#### **Art. 18 - MANUTENZIONE DELLE OPERE FINO AL COLLAUDO**

Sino a che non sia intervenuto, con esito favorevole, il collaudo delle opere oppure la visita per il certificato di regolare esecuzione, la manutenzione delle stesse verrà tenuta a cura e spese dell'Impresa. Questa, anche in presenza del traffico esistente sulla strada già in esercizio, eseguirà la manutenzione portando il minimo possibile turbamento al traffico medesimo, provvedendo a tutte le segnalazioni provvisorie necessarie alla sicurezza del traffico, osservando sia le disposizioni di legge, sia le prescrizioni che dovesse dare la D.L.; per gli oneri che ne derivassero essa Impresa non avrà alcun diritto a risarcimento o rimborso.

L'Impresa sarà responsabile, in sede civile e penale, dell'osservanza di tutto quanto specificato in questo articolo.

Per tutto il periodo corrente tra l'esecuzione ed il collaudo o la predetta visita, e salve le maggiori responsabilità sancite dall'art. 1669 del C.C., l'Impresa sarà garante delle opere e delle forniture eseguite, restando a suo esclusivo carico le riparazioni, sostituzioni e ripristini che si rendessero necessari.

Durante detto periodo l'Impresa curerà la manutenzione tempestivamente, e con ogni cautela, provvedendo, di volta in volta, alle riparazioni necessarie, senza interrompere il traffico e senza che occorran particolari inviti da parte della Direzione dei Lavori, ed - eventualmente a richiesta insindacabile di questa - mediante lavoro notturno.

Ove l'Impresa non provvedesse nei termini prescritti dalla Direzione dei Lavori con invito scritto, si procederà di ufficio, e la spesa andrà a debito dell'Impresa stessa.

Qualora, nel periodo compreso tra l'ultimazione dei lavori ed il collaudo, si verificassero delle variazioni, per fatto estraneo alla buona esecuzione delle opere eseguite dall'Impresa, questa ha l'obbligo di notificare dette variazioni od ammaloramenti all'amministrazione entro cinque giorni dal loro verificarsi, affinché la stessa possa procedere tempestivamente alle necessarie constatazioni.

L'Impresa tuttavia è tenuta a riparare dette variazioni od ammaloramenti tempestivamente, ed i relativi lavori verranno contabilizzati applicando i prezzi d'Elenco; l'Amministrazione si riserva la facoltà di ordinare che detti lavori vengano effettuati anche di notte, in casi di particolare urgenza.

All'atto del collaudo le superfici dovranno apparire in stato di ottima conservazione;

Quando i rifacimenti manutentori apportati dall'Impresa, nel periodo in cui la manutenzione è stata a suo carico, ammontino complessivamente, all'atto del collaudo, a più di un decimo della superficie totale la stazione appaltante potrà rifiutare il collaudo dell'intera estensione della medesima, riservandosi la richiesta dei danni conseguenti.

#### **Art. 19 - DANNI DI FORZA MAGGIORE**

L'Impresa non avrà diritto ad alcun indennizzo per avarie, perdite o danni che si verificassero nel cantiere durante il corso dei lavori.

Per i danni cagionati da forza maggiore, si applicano le norme del Regolamento DPR 207/2010 smi e dell'art. 20 del Capitolato Generale (D.M. 145/2000). In particolare nessun compenso sarà dovuto dall'Amministrazione per danni o perdite di materiali non ancora posti in opera, di utensili, di ponti di servizio, ecc.

L'Impresa è tenuta a prendere tempestivamente, ed efficacemente, tutte le misure preventive atte ad evitare questi danni e comunque è tenuta alla loro riparazione a sua cura e spese.

#### **Art. 20 - MISURE DI SICUREZZA - ADEGUAMENTO ALLE DISPOSIZIONI LEGISLATIVE**

L'Appaltatore è tenuto a presentare alla Stazione Appaltante, entro 30 giorni dall'affidamento e comunque prima della consegna dei lavori, la seguente documentazione:

1. eventuali proposte integrative del piano di sicurezza e di coordinamento quando quest'ultimo sia previsto ai sensi del D.Lgs. 81/2008 s.m.i.;
2. un piano di sicurezza sostitutivo del piano di sicurezza e di coordinamento quanto quest'ultimo non sia previsto ai sensi del D.Lgs. 81/2008 s.m.i.;
3. un piano operativo di sicurezza per quanto attiene alle proprie scelte autonome e relative responsabilità nell'organizzazione del cantiere e nell'esecuzione dei lavori, da considerare come piano complementare di dettaglio del piano di sicurezza e di coordinamento quanto quest'ultimo sia previsto ai sensi del D.Lgs. 81/2008 s.m.i. ovvero piano di sicurezza sostitutivo di cui al punto 2;
4. avvenuta denuncia degli enti previdenziali - inclusa la Cassa Edile - assicurativi ed infortunistici prima dell'inizio dei lavori e comunque entro trenta giorni dall'affidamento;

5. copie dei versamenti contributivi, previdenziali e assicurativi, nonché di quelli dovuti agli organismi paritetici previsti dalla contrattazione collettiva, con cadenza quadrimestrale. Il Direttore dei Lavori ha, tuttavia, la facoltà di procedere alla verifica di tali versamenti in sede di emissione dei certificati di pagamento.

### **Art. 21 - RESPONSABILITÀ DELL'APPALTATORE**

Sarà obbligo dell'Appaltatore di adottare nella esecuzione dei lavori tutti i provvedimenti e le cautele necessari per garantire la vita degli operai, delle persone addette ai lavori stessi e dei terzi, nonché per evitare danni a beni pubblici e privati.

Resta convenuto che, qualora per mancanza, insufficienza od inadeguatezza di segnalazioni nei lavori, in relazione alle prescrizioni del Testo Unico delle Norme di Circolazione Stradale e del Regolamento di esecuzione già citati, che interessano o limitano la zona riservata al traffico dei veicoli e dei pedoni, dovessero verificarsi danni alle persone od alle cose, l'Impresa terrà sollevata ed indenne l'Amministrazione ed il personale da essa dipendente da qualsiasi pretesa o molestia, anche giudiziaria, che potesse provenirle da terzi e provvederà a suo carico al completo risarcimento dei danni che si fossero verificati.

### **Art. 22 - PREZZI DI ELENCO - REVISIONE**

I lavori e le somministrazioni appaltati a misura saranno liquidati in base ai prezzi unitari che risultano dall'Elenco prezzi allegato al contratto ed all'Accordo Quadro approvato con Decreto Presidenziale n. 33 del 16/02/2023, con le deduzioni del ribasso offerto.

Tali prezzi comprendono:

- a) per i materiali: ogni spesa per la fornitura, trasporti, cali, perdite, sprechi ecc., nessuna eccettuata, per darli a piè d'opera in qualsiasi punto del lavoro anche se fuori strada, oppure nei magazzini provinciali;
- b) per gli operai e mezzi d'opera: ogni spesa per fornire i medesimi di attrezzi ed utensili del mestiere nonché le quote per assicurazioni sociali;
- c) per i noli: ogni spesa per dare a piè d'opera i macchinari ed i mezzi d'opera pronti al loro uso;
- d) per i lavori: tutte le spese per i mezzi d'opera provvisori, nessuna esclusa, e quanto altro occorra per dare il lavoro compiuto a perfetta regola d'arte, intendendosi nei prezzi stessi compreso ogni compenso per gli oneri tutti che l'Impresa dovrà sostenere a tale scopo.

I prezzi medesimi, diminuiti del ribasso offerto e sotto le condizioni tutte del contratto e del presente Capitolato Speciale, si intendono accettati dall'Appaltatore, in base a calcoli di sua convenienza, a tutto suo rischio, e quindi invariabili durante tutto il periodo dei lavori e delle forniture ed indipendenti da qualsiasi eventualità.

1. È esclusa qualsiasi revisione dei prezzi e non trova applicazione l'articolo 1664, primo comma, del Codice Civile.

2. In deroga a quanto previsto dal comma 1, qualora il prezzo di singoli materiali da costruzione, per effetto di circostanze eccezionali, subisca variazioni in aumento o in diminuzione, superiori al 10 per cento rispetto al prezzo rilevato dal Ministero delle infrastrutture e dei trasporti nell'anno di presentazione dell'offerta con apposito decreto, si fa luogo a compensazioni, in aumento o in diminuzione, per la metà della percentuale eccedente il 10 per cento, alle seguenti condizioni:

- a) le compensazioni in aumento sono ammesse con il limite di importo costituito da:

- a.1) somme appositamente accantonate per imprevisti, nel quadro economico dell'intervento, in misura non inferiore all'1% (uno per cento) dell'importo dei lavori, al netto di quanto già eventualmente impegnato contrattualmente per altri scopi o con altri soggetti;
- a.2) eventuali altre somme a disposizione della stazione appaltante per lo stesso intervento nei limiti della relativa autorizzazione di spesa;
- a.3) somme derivanti dal ribasso d'asta, qualora non ne sia stata prevista una diversa destinazione;
- a.4) somme disponibili relative ad altri interventi ultimati di competenza della stazione appaltante nei limiti della residua spesa autorizzata e disponibile;
- b) all'infuori di quanto previsto dalla lettera a), non possono essere assunti o utilizzati impegni di spesa comportanti nuovi o maggiori oneri per la stazione appaltante;
- c) la compensazione è determinata applicando la metà della percentuale di variazione che eccede il 10% (dieci per cento) al prezzo dei singoli materiali da costruzione impiegati nelle lavorazioni contabilizzate nell'anno solare precedente al decreto ministeriale, nelle quantità accertate dal Direttore dei lavori;
- d) le compensazioni sono liquidate senza necessità di iscrizione di riserve ma a semplice richiesta di una delle parti, accreditando o addebitando il relativo importo, a seconda del caso, ogni volta che siano maturate le condizioni di cui al presente comma, entro i successivi 60 (sessanta) giorni, a cura della direzione lavori qualora non sia ancora stato emesso il certificato di collaudo provvisorio, a cura del R.U.P. in ogni altro caso;
3. Fermo restando quanto previsto al comma 2, qualora, per cause non imputabili all'appaltatore, la durata dei lavori si protragga fino a superare i due anni dal loro inizio, al contratto si applica il prezzo chiuso, consistente nel prezzo dei lavori al netto del ribasso d'asta, aumentato di una percentuale, determinata con decreto ministeriale, da applicarsi, nel caso in cui la differenza tra il tasso di inflazione reale e il tasso di inflazione programmato nell'anno precedente sia superiore al 2% (due per cento), all'importo dei lavori ancora da eseguire per ogni anno intero previsto per l'ultimazione dei lavori stessi.
4. La compensazione dei prezzi di cui al comma 2 o l'applicazione dell'aumento sul prezzo chiuso di cui al comma 3, deve essere richiesta dall'appaltatore, con apposita istanza, entro 60 (sessanta) giorni dalla pubblicazione in Gazzetta dei relativi decreti ministeriali. Trascorso il predetto termine decade ogni diritto alla compensazione dei prezzi di cui al comma 2 e all'applicazione dell'aumento sul prezzo chiuso di cui al comma 3.
5. Non è prevista l'anticipazione del pagamento sui materiali o su parte di essi.

### **Art. 23 - PERSONALE DELL'IMPRESA - DISCIPLINA NEI CANTIERI**

L'Impresa che non conduce i lavori personalmente deve conferire mandato con rappresentanza a persona fornita dei requisiti di idoneità tecnici e morali, per l'esercizio delle attività necessarie per l'esecuzione dei lavori a norma del contratto.

L'Appaltatore rimane responsabile del suo operato.

In particolare l'Impresa, nella qualità di Datore del Lavoro di cui al D.Lgs. 81/2008 s.m.i., dovrà designare il responsabile del servizio di prevenzione e protezione dai rischi, nonché gli addetti al servizio di prevenzione e protezione che siano in possesso di attitudini e capacità adeguate.

Si richiama il diritto dell'Amministrazione, sancito dall'art. 4 – comma 4 – del Capitolato Generale d'Appalto (D.M. 145/2000), previa motivata comunicazione all'appaltatore, di esigere il cambiamento immediato del suo rappresentante, senza che per ciò spetti alcuna indennità all'appaltatore o al suo rappresentante.

### **Art. 24 - PROVVEDIMENTI DI VIABILITÀ CONSEGUENTI AI LAVORI**

L'Impresa dovrà provvedere, senza alcun compenso speciale, ad allestire tutte le opere di difesa, mediante sbarramenti o segnalazioni in corrispondenza dei lavori, di interruzioni o di ingombri sia in sede stradale che fuori, da attuarsi con cavalletti, fanali, nonché con i segnali prescritti dal Nuovo Codice della Strada (D.L. 13 giugno 1991 n. 190) e dal Regolamento di esecuzione ed attuazione del Nuovo Codice della Strada approvato con D.P.R. 16 dicembre 1992 n. 495.

Dovrà pure provvedere ai ripari ed alle armature degli scavi, ed in genere a tutte le opere provvisorie necessarie alla sicurezza degli addetti ai lavori e dei terzi.

Tali provvedimenti devono essere presi sempre a cura ed iniziativa dell'Impresa, ritenendosi impliciti negli ordini di esecuzione dei singoli lavori.

Quando le opere di difesa fossero tali da turbare il regolare svolgimento della viabilità, prima di iniziare i lavori stessi, dovranno essere presi gli opportuni accordi in merito con la Direzione dei Lavori; nei casi di urgenza però, l'Impresa ha l'espresso obbligo di prendere ogni misura, anche di carattere eccezionale, per salvaguardare la sicurezza pubblica, avvertendo immediatamente di ciò la Direzione dei Lavori.

L'Impresa non avrà mai diritto a compensi addizionali ai prezzi di contratto qualunque siano le condizioni effettive nelle quali debbano eseguirsi i lavori, né potrà valere titolo di compenso ed indennizzo per non concessa chiusura di una strada o tratto di strada al passaggio dei veicoli, restando riservata alla Direzione dei Lavori la facoltà di apprezzamento sulla necessità di chiusura.

Come pure nel caso che Comuni od altri Enti, a causa dell'aumentato transito in dipendenza della esecuzione dei lavori, dovessero richiedere contributi per manutenzione di strade di loro pertinenza, tali oneri saranno a carico della Stessa Impresa.

In particolare, trattandosi di lavori che possono interessare servizi esistenti nel corpo stradale o nelle sue pertinenze, (condutture, cavi, tubazioni ecc.), l'Impresa è obbligata, prima di dare inizio ai lavori ad effettuare un sopralluogo con l'Assistente e ad effettuare tutte le ricerche, saggi o scavi, atti ad individuare l'esistenza e l'esatta posizione dei servizi sopraddetti.

Accertata l'esistenza di uno di tali servizi, l'Impresa è obbligata ad avvertire immediatamente l'Amministrazione, affinché possano essere adottati, d'intesa con l'Ente interessato, i provvedimenti necessari all'esecuzione dei lavori senza recare danno al servizio esistente.

In tal caso l'Impresa sarà obbligata ad eseguire i lavori alla presenza di un rappresentante dell'Ente stesso e rimane inteso che, da un lato nessun compenso sarà dovuto per gli oneri sopraddetti o per le eventuali attese che si rendessero necessarie, intendendosi questi compresi nel prezzo relativo, dall'altro saranno a Suo carico gli eventuali danni recati al servizio.

#### **Art. 25 - DEFINIZIONE DELLE CONTROVERSIE**

1. Ove non si proceda all'accordo bonario ai sensi dell'articolo precedente e l'appaltatore confermi le riserve, la definizione di tutte le controversie derivanti dall'esecuzione del contratto è devoluta all'autorità giudiziaria competente presso il Foro di Parma ed è esclusa la competenza arbitrale.

2. La decisione sulla controversia dispone anche in ordine all'entità delle spese di giudizio e alla loro imputazione alle parti, in relazione agli importi accertati, al numero e alla complessità delle questioni.

#### **Art. 26 - LAVORI EVENTUALI NON PREVISTI**

Per l'esecuzione eventuale di lavori non previsti, si procederà alla formazione di nuovi prezzi con le norme di cui al DPR 207/2010 smi.

#### **Art. 27 - SPESE DI CONTRATTO**

1. Sono a carico dell'appaltatore senza diritto di rivalsa:
  - a) le spese contrattuali;
  - b) le tasse e gli altri oneri per l'ottenimento di tutte le licenze tecniche occorrenti per l'esecuzione dei lavori e la messa in funzione degli impianti;
  - c) le tasse e gli altri oneri dovuti ad enti territoriali (occupazione temporanea di suolo pubblico, passi carrabili, permessi di scarico, canoni di conferimento a discarica ecc.) direttamente o indirettamente connessi alla gestione del cantiere e all'esecuzione dei lavori;
  - d) le spese, le imposte, i diritti di segreteria e le tasse relativi al perfezionamento e alla registrazione del contratto.
2. Sono altresì a carico dell'appaltatore tutte le spese di bollo per gli atti occorrenti per la gestione del lavoro, dalla consegna alla data di emissione del certificato di collaudo provvisorio.
3. Qualora, per atti aggiuntivi o risultanze contabili finali determinanti aggiornamenti o conguagli delle somme per spese contrattuali, imposte e tasse di cui ai commi 1 e 2, le maggiori somme sono comunque a carico dell'appaltatore.
4. A carico dell'appaltatore restano inoltre le imposte e gli altri oneri, che, direttamente o indirettamente gravano sui lavori e sulle forniture oggetto dell'appalto.
5. Il presente contratto è soggetto all'imposta sul valore aggiunto (I.V.A.); l'I.V.A. è regolata dalla legge; tutti gli importi citati nel presente Capitolato speciale si intendono I.V.A. esclusa.

## **Art. 28 – CLAUSOLE PREFETTIZIE**

Sono a carico, oltre che della Provincia di Parma, anche dell'appaltatore, gli oneri e gli obblighi scaturenti dall'applicazione del "Protocollo di legalità per la prevenzione dei tentativi di infiltrazione della criminalità organizzata in appalti, concessioni, forniture e servizi nel settore dei lavori pubblici nella Provincia di Parma", che costituisce parte integrante e sostanziale del presente Capitolato, sottoscritto in data 11 luglio 2016 tra la Prefettura – Ufficio territoriale del Governo di Parma e le Stazioni appaltanti della Provincia di Parma.

### **Art. 1 - FINALITÀ**

1. *Le Parti convengono di procedere alla sottoscrizione del presente Protocollo di legalità che, attraverso l'estensione dei controlli antimafia nel settore delle opere pubbliche, concessioni, servizi e forniture mira a incrementare le misure di contrasto ai tentativi di infiltrazione mafiosa, garantendo altresì la trasparenza nelle procedure di affidamento e di esecuzione delle opere.*
2. *Trovano in ogni caso applicazione le cause di esclusione dagli appalti pubblici degli imprenditori non in possesso dei requisiti di ordine generale di cui al d.lgs. 18 aprile 2016, n. 50 e in particolare di coloro che non denunciino di essere stati vittime di concussione o di estorsione aggravata, secondo il disposto della lettera m-ter) del medesimo art. 38, aggiunta dall'art. 2, comma 19, della L. 15 luglio 2009, n. 94.*

### **Art. 2 - CONTROLLI ANTIMAFIA**

1. *La Stazione Appaltante s'impegna ad acquisire le informazioni antimafia di cui agli artt. 84 e 91 del d.lgs, 6 settembre 2011, n. 159 e s.m.i., oltre che nei casi ivi contemplati, anche per gli appalti e le concessioni di lavori pubblici di importo pari o superiore a€ 250.000,00, per i subcontratti di lavori, forniture e servizi di importo pari o superiore a€ 50.000.*
2. *L'informazione antimafia dovrà in ogni caso essere acquisita, indipendentemente dal valore, relativamente alle seguenti attività considerate "sensibili", individuate dal comma 53 dell'art. 1 della legge 6 novembre 2012, n. 190 e dal decreto del Presidente del Consiglio dei ministri del 18 aprile 2013, con cui sono state*

definite le modalità per l'istituzione e l'aggiornamento presso ciascuna Prefettura dell'elenco dei fornitori, prestatori di servizi ed esecutori non soggetti a tentativo di infiltrazione mafiosa (c.d. "white list"), istituito dal comma 52 del suddetto art. 1 della legge 190/2012:

- a) trasporto di materiali a discarica per conto di terzi;
- b) trasporto, anche transfrontaliero, e smaltimento di rifiuti per conto di terzi;
- c) estrazione, fornitura e trasporto di terra e materiali inerti;
- d) confezionamento, fornitura e trasporto di calcestruzzo e di bitume;
- e) noli a freddo di macchinari;
- f) fornitura di ferro lavorato;
- g) noli a caldo;
- h) autotrasporti per conto di terzi;
- i) guardiania dei cantieri.

3. L'informazione antimafia dovrà inoltre essere acquisita per le seguenti tipologie di attività ritenute sensibili ai fini del presente Protocollo:

- a. fornitura e trasporto di acqua;
- b. servizi di mensa, di pulizia, di autotrasporti e alloggio del personale;
- c. somministrazione di manodopera, sia come lavoratori dipendenti sia come parasubordinati o con Partita IV A senza dipendenti, in qualsiasi modo organizzata ed eseguita.

3. A termini del comma 1 dell'art. 29 del d.l. 24 giugno 2014, n. 90, convertito dalla legge 11 agosto 2014, n. 114, che ha sostituito il sopra citato comma 52 dell'art. 1 della legge 6 novembre 2012, n. 190 e ha aggiunto allo stesso articolo il comma 52 bis, per le attività "sensibili" di cui al precedente comma 2 l'iscrizione dell'impresa nella white list provinciale tiene luogo dell'informazione antimafia liberatoria. Conseguentemente, il diniego di iscrizione da parte della Prefettura, basato sulla sussistenza di cause ostative, tiene luogo dell'informazione antimafia interdittiva.

4. Pertanto, sulle stazioni appaltanti grava l'obbligo di acquisire solo attraverso la consultazione delle white list la documentazione antimafia nei casi in cui l'attività contrattuale afferisca ai settori cc.dd. sensibili, come sopra identificati.

5. Si prende atto che, con l'attivazione, dal 7 gennaio 2016, della Banca Dati Nazionale Unica della Documentazione Antimafia regolamentata dal d.P.C.M. 30 ottobre 2014, n. 193, l'iscrizione nelle white list avviene a seguito della preventiva consultazione della suddetta Banca Dati, come espressamente previsto dall'articolo 3, comma 2, del D.P.C.M. 18 aprile 2013.

#### **Art. 3 - MODALITÀ DI ACQUISIZIONE DELLE INFORMATIVE ANTIMAFIA**

1. Ai fini di una più approfondita attività di prevenzione delle infiltrazioni della criminalità nell'esecuzione dei lavori, la stazione appaltante acquisirà tutti i dati delle imprese partecipanti alle gare e delle eventuali imprese sub-contraenti. A tal fine si tiene conto dell'ampliamento dei soggetti da sottoporre alla verifica antimafia previsto dagli artt. 84 e 91, comma 4, del d.lgs, 6 settembre 2011, n. 159 (Codice antimafia) e s.m.i..

2. Esperite le procedure, prima di procedere alla stipula dei contratti o alla conclusione degli affidamenti ovvero prima di procedere all'autorizzazione dei sub-contratti o dei sub-affidamenti, i dati suddetti dovranno essere comunicati alla Prefettura ai fini del rilascio delle informazioni di cui agli artt. 84 e 91 del d.lgs, 6 settembre 2011, n. 159.

3. A tal proposito, si prende atto che, a far data dal 7 gennaio 2016, la documentazione antimafia da parte dei soggetti di cui all'articolo 83, commi 1 e 2, del Codice antimafia è acquisita esclusivamente attraverso la consultazione della Banca Dati Nazionale Unica della Documentazione Antimafia regolamentata dal d.P.C.M. 30 ottobre 2014, n. 193, e che solo in caso di esito non immediatamente liberatorio di tale consultazione si procederà all'acquisizione dell'informazione antimafia secondo le procedure di cui agli artt. 84 e 91 del d.lgs, 6 settembre 2011, n. 159.

4. Riguardo ai termini per il rilascio dell'informazione antimafia e alla disciplina dei casi d'urgenza si rinvia a quanto previsto dall'art. 92 del d.lgs, 6 settembre 2011, n. 159, ivi compresa la clausola risolutiva in caso di informazione interdittiva intervenuta successivamente alla stipula del contratto.

5. Nel caso in cui la società o l'impresa nei cui riguardi devono essere rilasciate le informazioni abbia la sede legale nel territorio di altra provincia, la stazione appaltante, previa consultazione della suddetta Banca dati, inoltrerà l'eventuale richiesta alla Prefettura - U.T.G. competente, indirizzandola per conoscenza alla Prefettura - U.T.G. di Parma e segnalando, ove si tratti di contratti o sub-contratti per i quali non sussiste l'obbligo di acquisire le informazioni di cui agli artt. 84 e 91 del d.lgs, 6 settembre 2011, n. 159, che le stesse vengono acquisite in attuazione del presente Protocollo.

#### Art. 4 - CLAUSOLE

1. Allo scopo di predisporre gli strumenti adeguati per attuare e rendere effettivi i controlli di cui sopra, la Stazione appaltante prevede nel bando di gara, nel contratto di appalto o concessione o nel capitolato:

> che la sottoscrizione del contratto ovvero le concessioni o le autorizzazioni effettuate prima dell'acquisizione delle informazioni di cui agli artt. 84 e 91 del d.lgs, 6 settembre 2011, n. 159, anche al di fuori delle soglie di valore ivi previste, sono sottoposte a condizione risolutiva e che la stazione appaltante procederà alla revoca della concessione e allo scioglimento del contratto qualora dovessero intervenire informazioni interdittive;

> l'obbligo per l'aggiudicatario di comunicare alla stazione appaltante l'elenco delle imprese coinvolte nel piano di affidamento con riguardo ai settori di attività di cui agli artt. 2 e 3 del presente Protocollo, nonché ogni eventuale variazione successivamente intervenuta per qualsiasi motivo. Si richiama a tal proposito il comma 55 dell'art. 1 della legge 6 novembre 2012, n. 190 e l'art. 4 del d.P.C.M. del 18 aprile 2013, concernente lo specifico obbligo di comunicazione per le imprese iscritte nella white list;

> l'obbligo per l'aggiudicatario di inserire in tutti i subcontratti la clausola risolutiva espressa per il caso in cui emergano informative interdittive a carico dell'altro subcontraente; tale clausola dovrà essere espressamente accettata dall'impresa aggiudicataria. Si rinvia in proposito a quanto previsto dal comma 3 dell'art. 92 del d.lgs, 6 settembre 2011, n. 159, richiamato dal comma 3 dell'art. 3 del presente Protocollo;

> la clausola risolutiva espressa di cui sopra concerne anche il rigetto dell'iscrizione nella c.d. white list, per i settori di interesse, in virtù dell'equiparazione richiamata al comma 3 dell'art. 2 del presente Protocollo.

2. La Stazione appaltante s'impegna a inserire nei contratti con gli appaltatori apposita clausola con la quale l'appaltatore assume l'obbligo di fornire alla Stazione appaltante medesima i dati relativi alle società e alle imprese subcontraenti e terze subcontraenti interessate a qualunque titolo all'esecuzione dell'opera. Nella stessa clausola si stabilisce che le imprese di cui sopra accettano esplicitamente quanto convenuto con il presente Protocollo, ivi compresa la possibilità di applicazione delle sanzioni previste nel successivo articolo 12. A tal fine verrà sottoposta alla firma dell'impresa interessata apposita dichiarazione di accettazione, in particolare, di tutte le disposizioni del presente protocollo, come da clausole in allegato 1.

3. La stazione appaltante s'impegna altresì a prevedere l'inserimento nel bando di gara, nel contratto di appalto o concessione o nel capitolato di tutte le clausole riportate nell'allegato 1 che forma parte integrante del presente Protocollo, e ad acquisire dal soggetto aggiudicatario la dichiarazione, debitamente compilata e sottoscritta, di cui allo stesso allegato 1.

#### ART.5 - PREVENZIONE DELLE INTERFERENZE ILLECITE

1. La Stazione appaltante s'impegna ad acquisire l'espressa accettazione, da parte di ciascuna società o impresa cui intenderà affidare l'esecuzione dei lavori o di cui intenderà avvalersi per l'affidamento di servizi o la fornitura di materiali, dell'obbligo di denunciare all'Autorità Giudiziaria o agli Organi di Polizia e di segnalare alla Prefettura qualsiasi tentativo di interferenza illecita, in qualsiasi forma esso si manifesti.

2. A tal fine la Stazione appaltante curerà l'inserimento di apposite clausole risolutive espresse, come in allegato 1, all'interno dei contratti o subcontratti.

3. La Stazione appaltante s'impegna a prevedere che gli obblighi di cui al precedente comma 1, siano inseriti sia nei contratti stipulati con l'appaltatore sia nei contratti



stipulati da quest'ultimo con gli operatori economici della filiera delle imprese e che la violazione degli obblighi di cui al predetto comma 1 sia espressamente sanzionata ai sensi dell'art. 1456 c.c. La Stazione appaltante valuta l'inosservanza dei predetti obblighi ai fini della revoca degli affidamenti.

4. La Stazione appaltante s'impegna altresì a prevedere nei contratti stipulati (e/o eventualmente nel capitolato speciale d'appalto) per la realizzazione delle opere quanto segue:

> l'obbligo per tutti gli operatori e imprese della filiera dell'appaltatore di assumere ogni onere e spesa, a proprio carico, derivante dagli accordi/protocolli promossi e stipulati dalla Stazione appaltante con gli Enti

e/o organi competenti in materia di sicurezza, nonché di repressione della criminalità, finalizzati alla verifica preventiva del programma di esecuzione dei lavori in vista del successivo monitoraggio di tutte le fasi di esecuzione dell'opera, delle prestazioni da adempiere e dei soggetti che la realizzeranno, nonché al rispetto degli obblighi derivanti da tali accordi;

> l'obbligo dell'appaltatore di far rispettare il presente Protocollo ai propri subcontraenti, tramite l'inserimento di clausole contrattuali di contenuto analogo a quella di cui al precedente comma 1;

> l'obbligo per l'appaltatore di inserire nei subcontratti stipulati con i propri subcontraenti una clausola che subordini sospensivamente l'accettazione e, quindi, l'efficacia della cessione dei crediti effettuata nei confronti di soggetti diversi da quelli indicati nel d.lgs. 18 aprile 2016, n. 50, alla preventiva acquisizione, da parte della Stazione appaltante, con le modalità di cui agli artt. 2 e 3 del presente Protocollo, delle informazioni antimafia di cui agli artt. 84 e 91 del d.lgs. 6 settembre 2011, n. 159, a carico del cessionario e a

riservarsi la facoltà di rifiutare le cessioni del credito effettuate a favore di cessionari per i quali il Ministero dell'Interno fornisca informazioni antimafia rilevanti ai sensi dell'art. 84, comma 3 del d.lgs. 6 settembre 2011, n. 159.

Analoga disciplina deve essere prevista per tutti quei soggetti, a qualsiasi titolo coinvolti nell'esecuzione delle opere, che stipuleranno una cessione dei crediti;

> l'obbligo per l'appaltatore di procedere al distacco della manodopera, così come disciplinato dall'art. 30 del D.lgs. 276/2003, solo previa autorizzazione della Stazione appaltante all'ingresso in cantiere dei lavoratori distaccati; detta autorizzazione è subordinata esclusivamente alla preventiva acquisizione, da parte della Stazione appaltante medesima, delle informazioni antimafia di cui agli artt. 84 e 91 del d.lgs. 6 settembre 2011, n. 159 sull'impresa distaccante. Analogha disciplina deve essere prevista per tutti quei soggetti, a qualsiasi titolo coinvolti nell'esecuzione delle opere, che si avvarranno della facoltà di distacco della manodopera.

5. La Stazione appaltante s'impegna a dare notizia senza ritardo alla Prefettura di ogni illecita richiesta di denaro o altra utilità, ovvero offerta di protezione, che venga avanzata nel corso dell'esecuzione dei lavori nei confronti di un suo rappresentante o dipendente, nonché nel caso di ogni illecita interferenza nelle procedure di affidamento alle imprese terze.

6. L'assolvimento di detto impegno non esime dalla presentazione di autonoma denuncia per i medesimi fatti all'Autorità Giudiziaria.

7. La Stazione appaltante s'impegna ad assumere ogni opportuna misura organizzativa, anche attraverso ordini di servizio al proprio personale, per l'immediata segnalazione dei tentativi di estorsione, intimidazione o condizionamento di natura criminale, in qualunque forma essi vengano posti in essere.

8. Trovano in ogni caso applicazione le cause di esclusione dagli appalti pubblici degli imprenditori non in possesso dei requisiti di ordine generale di cui al d.lgs. 18 aprile 2016, n. 50 e in particolare di coloro che non denuncino di essere stati vittime di concussione o di estorsione aggravata, secondo il disposto della lettera m-ter) del medesimo art. 38, aggiunta dall'art. 2, comma 19, della L. 15 luglio 2009, n. 94.

## **ART.6 - NORME ANTICORRUZIONE. ULTERIORI DISPOSIZIONI RELATIVE ALLA PREVENZIONE DI INTERFERENZE ILLECITE E ONERI A CARICO DELLA STAZIONE APPALTANTE**

1. In ottemperanza a quanto previsto nelle prime Linee Guida allegate al Protocollo d'intesa fra Autorità Nazionale Anticorruzione e Ministero dell'Interno del 15 luglio 2014, in occasione di ciascuna delle gare indette per la realizzazione dell'appalto di opere, servizi o forniture, nonché di tutte le attività di cui all'art. 2, comma 2, del presente protocollo, la Stazione appaltante si impegna:

> a predisporre nella parte relativa alle dichiarazioni sostitutive legate al disciplinare di gara, da rendere da parte del concorrente, le seguenti dichiarazioni, come in allegato 2:

a) Dichiarazione n. 1: "Il contraente appaltatore s'impegna a dare comunicazione tempestiva alla Prefettura e all'Autorità giudiziaria di tentativi di concussione che si siano, in qualsiasi modo, manifestati nei confronti dell'imprenditore, degli organi sociali o dei dirigenti di impresa. Il predetto adempimento ha natura essenziale ai fini della esecuzione del contratto e il relativo inadempimento darà luogo alla risoluzione espressa del contratto stesso, ai sensi dell'art. 1456 del c.c., ogni qualvolta nei confronti di pubblici amministratori che abbiano esercitato funzioni relative alla stipula ed esecuzione del contratto, sia stata disposta misura cautelare o sia intervenuto rinvio a giudizio per il delitto previsto dall' art. 317 del c.p. ".

b) Dichiarazione n. 2: "La Stazione appaltante s'impegna ad avvalersi della clausola risolutiva espressa di cui all'art. 1456 c.c. ogni qualvolta nei confronti dell'imprenditore o dei componenti la compagine sociale, o dei dirigenti dell'impresa, sia stata disposta misura cautelare o sia intervenuto rinvio a giudizio per taluno dei delitti di cui agli artt. 317 c.p., 318 c.p., 319 c.p., 319-bis c.p. , 319-ter c.p. , 319-quater c.p., 320 c.p., 322 c.p., 322-bis c.p., 346-bis c.p., 353 c.p. e 353-bis c.p."

2. nei casi di cui ai punti a) e b) del precedente comma, l'esercizio della potestà risolutoria da parte della Stazione appaltante è subordinato alla previa intesa con l'Autorità Nazionale Anticorruzione. A tal fine, la Prefettura competente, avuta comunicazione da parte della Stazione appaltante della volontà di quest'ultima di avvalersi della clausola risolutiva espressa di cui all'art. 1456 c.c., ne darà comunicazione all'Autorità Nazionale Anticorruzione che potrà valutare se, in alternativa all'ipotesi risolutiva, ricorrano i presupposti per la prosecuzione del rapporto contrattuale tra Stazione appaltante e impresa aggiudicataria, alle condizioni di cui all'art. 32 del D.L. 24 giugno 2014, n. 90, convertito con modificazioni dalla legge 11 agosto 2014, n. 114, tenendo conto delle indicazioni di cui alle seconde Linee Guida redatte da Autorità Nazionale Anticorruzione e Ministero dell'Interno in data 27 gennaio 2015.

## **ART.7 - VERIFICA DELL'ADEMPIMENTO DEGLI OBBLIGHI RETRIBUTIVI E CONTRIBUTIVI**

1. La Stazione appaltante verificherà, anche ai fini dell'aggiudicazione definitiva, il rispetto delle norme in materia di collocamento nonché di pagamento delle retribuzioni, dei contributi previdenziali ed assicurativi, delle ritenute fiscali da parte dell'appaltatore e delle eventuali imprese subappaltatrici.

2. Il pagamento del corrispettivo all'appaltatore ovvero subappaltatore sarà in ogni caso subordinato alla previa acquisizione del certificato DURC (documento unico di regolarità contributiva) dagli istituti o dagli enti abilitati al rilascio.

## **ART.8 - SICUREZZA SUL LAVORO**

1. La Stazione appaltante s'impegnerà affinché l'affidamento di ciascun appalto tuteli in ogni occasione efficacemente la sicurezza delle condizioni di lavoro delle maestranze impiegate, la loro salute e l'ambiente, e ciò anche in presenza di affidamenti di opere in subappalto. A tale scopo verificherà - pur nel pieno rispetto dell'obbligo di non ingerenza - che l'impresa appaltatrice e l'eventuale impresa sub-appaltatrice attuino e rispettino le vigenti norme in materia di sicurezza, salute e ambiente e che gli addetti ai cantieri siano muniti della tessera di riconoscimento secondo le previsioni di cui all'art.5 della legge 136/2010, richiamando nei documenti di gara l'obbligo all'osservanza

rigorosa della predetta normativa e della tutela dei lavoratori in materia contrattuale e sindacale e specificando che le spese per la sicurezza non sono soggette a ribasso d'asta.

#### **ART.9 - MONITORAGGIO DEI FLUSSI FINANZIARI**

1. Allo scopo di garantire la tracciabilità dei flussi finanziari nell'ambito dei rapporti contrattuali connessi con l'esecuzione dei lavori o con la prestazione di servizi o forniture e per prevenire eventuali fenomeni di riciclaggio, ma anche altri gravi reati (es. corruzione), la Stazione appaltante è chiamata al rispetto delle disposizioni normative contenute nell'art. 3 della L. 136/2010 "Tracciabilità dei flussi finanziari" come modificato dal D.L. 187/2010, conv. nella L. 217/2010.

Essa, pertanto, è tenuta a inserire nei contratti di appalto o di concessione o nei capitolati, l'obbligo a carico dell'impresa contraente di effettuare i pagamenti o le transazioni finanziarie, relative all'esecuzione del contratto di appalto o della concessione, esclusivamente per il tramite degli intermediari autorizzati, come da clausola in allegato 1.

2. In ottemperanza alle norme vigenti che regolano la tracciabilità dei flussi finanziari, e in particolare ai sensi dell'art. 7, comma 4, del d.l n. 187/2010, conv. nella L. n. 217 del 17.12.2010, l'appaltatore è tenuto ad inserire nei contratti di subappalto, subaffidamenti o forniture nonché nelle relative transazioni finanziarie il Codice Unico di Progetto (CUP) e il Codice Identificativo di Gara (CIG) relativi all'appalto.

3. La Stazione appaltante provvederà altresì a verificare l'inserimento da parte delle imprese appaltatrici o concessionarie nei contratti sottoscritti con i subappaltatori e i subcontraenti di analoga clausola.

#### **ART.10 - OBBLIGHI DI COMUNICAZIONE E COSTITUZIONE BANCA DATI**

1. Fermo restando l'obbligo di comunicazione di cui all'art. 86, comma 3, del d.lgs, 6 settembre 2011, n. 159 (codice antimafia), le imprese appaltatrici dovranno impegnarsi a comunicare tempestivamente alla stazione appaltante ogni eventuale variazione dei dati riportati nei certificati camerali propri e delle loro imprese sub-contraenti e, in particolare, ogni variazione intervenuta dopo la produzione del certificato stesso relativa ai soggetti di cui agli artt. 85 e 91, comma 4, del d.lgs, 6 settembre 2011, n. 159 da sottoporre alla verifica antimafia.

2. La mancata osservanza di tale obbligo potrà comportare l'applicazione della sanzione di cui al comma 1 dell'articolo 12.

3. La Stazione appaltante manterrà una banca dati delle imprese aggiudicatrici di contratti di appalto e concessione per un importo pari o superiore a € 250.000,00 e delle imprese sub-appaltatrici o comunque esecutrici di opere o lavori di importo pari o superiore a € 50.000,00, ovvero per i servizi e forniture di cui all'art. 2, indipendentemente dall'importo, con l'indicazione degli organi sociali e di amministrazione, nonché dei titolari delle imprese individuali, comunicando tempestivamente alla Prefettura ogni intervenuta variazione.

4. Oltre alle informazioni e comunicazioni antimafia, la Prefettura potrà effettuare le attività di accertamento di cui al presente Protocollo attraverso accessi mirati del Gruppo Interforze costituito ai sensi del Decreto interministeriale 14/03/2003.

#### **ART.11 - INFORMAZIONI DEL PREFETTO EX ART. 1, SEPTIES, D.L. 6 SETTEMBRE 1982 N. 629, CONVERTITO DALLA LEGGE 12 OTTOBRE 1982, N. 726**

1. Le parti prendono atto che, in virtù della mancata abrogazione, da parte del Codice antimafia, dell'art. 1, septies, D.L. 6 settembre 1982 n. 629, convertito dalla legge 12 ottobre 1982, n. 726, permane il potere del Prefetto di comunicare alla Stazione appaltante notizie circa eventuali situazioni suscettibili di rilievo ai fini del mantenimento dei requisiti morali richiesti per il rilascio di concessioni, autorizzazioni o altri analoghi provvedimenti di natura ampliativa.

2. In relazione a quanto sopra, con particolare riguardo alla documentazione antimafia, la Stazione appaltante si impegna a prevedere nel bando di gara, nel contratto di

appalto o concessione o nel capitolato una specifica clausola che, in analogia con quanto si verificava per effetto della c.d. "informazione atipica" prevista dalla precedente normativa antimafia, consente alla Stazione appaltante medesima di valutare discrezionalmente l'opportunità di escludere dalla procedura e da ogni subcontratto l'impresa cui le notizie di cui al primo comma si riferiscono, con conseguente risoluzione dei contratti in corso.

#### **ART.12 - SANZIONI**

1. La Stazione appaltante, nel caso d'inosservanza da parte dell'appaltatore dell'obbligo di comunicazione preventiva ovvero di comunicazione parziale e incompleta dei dati relativi alle imprese subappaltatrici o sub-affidatarie di cui ai precedenti articoli 4, comma 2, e 9, comma 1, comprese le variazioni degli assetti societari, applicherà alle imprese affidatarie o appaltatrici una sanzione pecuniaria pari al 10% del valore del subcontratto, salvo il maggior danno, a titolo di liquidazione forfettaria dei danni.

2. In caso d'inosservanza da parte dell'impresa appaltatrice o sub-appaltatrice degli obblighi previsti dall'art. 5, comma 4, del presente Protocollo la Stazione appaltante applicherà immediatamente al primo SAL successivo una sanzione, pari al 10% del valore del contratto o sub-contratto. Tale sanzione sarà ricompresa tra le inadempienze contrattuali da applicare in ragione del 10% dell'importo del contratto.

3. Le penali di cui ai precedenti commi 1 e 2 del presente articolo saranno affidate in custodia alla Stazione appaltante, che le verserà su apposito conto corrente fruttifero e utilizzate nei limiti dei costi sostenuti direttamente o indirettamente per la sostituzione del subcontraente o del fornitore. La parte residua delle penali è destinata all'attuazione di misure incrementali della sicurezza antimafia dell'intervento secondo le indicazioni che saranno date dalla Prefettura. Analoga

sanzione pecuniaria, oltre al maggior danno, sarà applicata alla società o impresa nei cui confronti siano emersi elementi relativi a tentativi di infiltrazione mafiosa.

4. Qualora siano riscontrate violazioni di quanto previsto al precedente art. 7 la Stazione appaltante risolverà i contratti ed escluderà dalle procedure le imprese che hanno commesso le violazioni.

5. In caso di violazione di quanto previsto al precedente art. 9, commi 1, 2 e 3, si procederà alla risoluzione immediata del vincolo contrattuale, nonché alla revoca dell'autorizzazione al subappalto e/o al subcontratto e all' applicazione di una penale come da relativa clausola in allegato 1.

6. In nessun caso la risoluzione automatica del contratto, la revoca dell'affidamento e dell'autorizzazione al sub-appalto, anche quando conseguano all'esercizio delle facoltà previste nell'art. 5 del presente Protocollo, comportano obblighi di carattere indennitario né risarcitorio a carico della Stazione appaltante, fatto salvo il pagamento dell'attività prestata.

#### **ART.13 - EFFICACIA GIURIDICA DEL PROTOCOLLO E DURATA**

1. Al fine di assicurare l'obbligatorietà del rispetto delle norme del presente Protocollo, ivi comprese le clausole, la Stazione appaltante ne curerà l'inserimento nei bandi di gara.

2. Il presente Protocollo, aperto alla sottoscrizione di eventuali altri soggetti portatori di un qualificato interesse, ha la durata di due anni decorrenti dalla data della sottoscrizione e s'intende tacitamente rinnovato per lo stesso periodo di tempo, salva diversa manifestazione di volontà delle parti.

<b>NORME GENERALI.....</b>	<b>1</b>
<b>ART. 1 - OGGETTO DELL'APPALTO.....</b>	<b>2</b>
<b>ART. 2 - AMMONTARE DELL'APPALTO E DESIGNAZIONE DEI LAVORI.....</b>	<b>2</b>
<b>ART. 3 - CONDIZIONI DI APPALTO.....</b>	<b>3</b>
<b>ART. 4 - DOCUMENTI CHE FANNO PARTE DEL CONTRATTO.....</b>	<b>3</b>
<b>ART. 5 - GARANZIE E COPERTURE ASSICURATIVE.....</b>	<b>4</b>
<b>ART. 6 - CONSEGNA LAVORI - INIZIO LAVORI - PENALE.....</b>	<b>5</b>
<b>ART. 7 - AFFIDAMENTO.....</b>	<b>5</b>
<b>ART. 8 - RESCISSIONE DAL CONTRATTO.....</b>	<b>5</b>
<b>ART. 9 - OSSERVANZA DI LEGGI E DI NORME.....</b>	<b>6</b>
<b>ART. 10 - ECCEZIONI DELL'APPALTATORE.....</b>	<b>6</b>
<b>ART. 10BIS – ACCORDO BONARIO.....</b>	<b>7</b>
<b>ART. 11 - SUBAPPALTO.....</b>	<b>9</b>
<b>ART. 12 - ONERI ED OBBLIGHI DIVERSI A CARICO DELL'APPALTATORE.....</b>	<b>11</b>
<b>ART. 13 - MISURAZIONE DEI LAVORI.....</b>	<b>15</b>
<b>ART. 14 - TEMPO UTILE PER DARE COMPIUTI I LAVORI - PENALITÀ IN CASO DI RITARDO.....</b>	<b>16</b>
<b>ART. 15 – ANTICIPAZIONE.....</b>	<b>16</b>
<b>ART. 16 - PAGAMENTI IN ACCONTO.....</b>	<b>16</b>
<b>ART. 17 - CONTO FINALE - COLLAUDI E PAGAMENTI DEL SALDO.....</b>	<b>17</b>
<b>ART. 18 - MANUTENZIONE DELLE OPERE FINO AL COLLAUDO.....</b>	<b>18</b>
<b>ART. 19 - DANNI DI FORZA MAGGIORE.....</b>	<b>19</b>
<b>ART. 20 - MISURE DI SICUREZZA - ADEGUAMENTO ALLE DISPOSIZIONI LEGISLATIVE.....</b>	<b>19</b>
<b>ART. 21 - RESPONSABILITÀ DELL'APPALTATORE.....</b>	<b>19</b>
<b>ART. 22 - PREZZI DI ELENCO - REVISIONE.....</b>	<b>20</b>
<b>ART. 23 - PERSONALE DELL'IMPRESA - DISCIPLINA NEI CANTIERI.....</b>	<b>21</b>
<b>ART. 24 - PROVVEDIMENTI DI VIABILITÀ CONSEGUENTI AI LAVORI.....</b>	<b>21</b>
<b>ART. 25 - DEFINIZIONE DELLE CONTROVERSIE.....</b>	<b>22</b>
<b>ART. 26 - LAVORI EVENTUALI NON PREVISTI.....</b>	<b>22</b>
<b>ART. 27 - SPESE DI CONTRATTO.....</b>	<b>22</b>
<b>Art. 28 – CLAUSOLE PREFETTIZIE.....</b>	<b>23</b>



**PROVINCIA  
DI PARMA**

UFFICIO MANUTENZIONE STRADE PROVINCIALI

**PARERE di REGOLARITA' TECNICA**

Sulla proposta n. **3018 /2024** ad oggetto:

" SERVIZIO VIABILITA E INFRASTRUTTURE - TRASPORTI ECCEZIONALI - ESPROPRI - EDILIZIA SCOLASTICA - MANUTENZIONE DEL PATRIMONIO - LAVORI DI RIPASSO SEGNALETICA ORIZZONTALE DELLE STRADE PROVINCIALI SETTORE MONTAGNA EST ANNO 2024 - CUP D17H24002720003 - APPROVAZIONE DEL PROGETTO DEFINITIVO - ESECUTIVO E RELATIVO CRONOPROGRAMMA "

Viste le motivazioni espresse nel testo della proposta di atto in oggetto, formulate dal sottoscritto Dirigente, ai sensi dell'art. 49, 1° comma del Decreto legislativo n. 267 del 18 agosto 2000, si esprime parere FAVOREVOLE in ordine alla regolarita' tecnica.

Note:

Parma , 04/09/2024

Sottoscritto dal Responsabile  
(MONTEVERDI GIANPAOLO)  
con firma digitale



**PROVINCIA  
DI PARMA**

SERVIZIO FINANZIARIO - GESTIONE DEL PERSONALE - PARTECIPATE -  
SISTEMI INFORMATIVI - PARI OPPORTUNITA'

**PARERE di REGOLARITA' CONTABILE**

Sulla proposta n. **3018 / 2024** ad oggetto:

" SERVIZIO VIABILITA E INFRASTRUTTURE - TRASPORTI ECCEZIONALI - ESPROPRI -  
EDILIZIA SCOLASTICA - MANUTENZIONE DEL PATRIMONIO - LAVORI DI RIPASSO  
SEGNALETICA ORIZZONTALE DELLE STRADE PROVINCIALI SETTORE MONTAGNA EST  
ANNO 2024 - CUP D17H24002720003 - APPROVAZIONE DEL PROGETTO DEFINITIVO -  
ESECUTIVO E RELATIVO CRONOPROGRAMMA "

verificata l'esistenza del parere di regolarità tecnica rilasciato dal soggetto competente inerente  
la legittimità e la regolarità amministrativa del provvedimento

verificata la legittimità dell'eventuale spesa derivante dal presente provvedimento nei termini  
della corretta imputazione al bilancio dell'ente, della regolare copertura finanziaria e del  
rispetto degli equilibri di bilancio

valutati gli eventuali riflessi sulla situazione economico-finanziaria o sul patrimonio dell'ente

ai sensi dell'art. 49, 1 comma del Decreto legislativo n. 267 del 18 agosto 2000, si esprime  
parere **FAVOREVOLE** in ordine alla regolarita' contabile.

Note:

Parma , 04/09/2024

Sottoscritto dal Responsabile  
(MENOZZI IURI)  
con firma digitale