



**PROVINCIA
DI PARMA**

ESTRATTO DAL VERBALE DEL CONSIGLIO PROVINCIALE

Atto n. **54/2024** del **19/12/2024**

Oggetto: RELAZIONE SULL'ATTUAZIONE DELLE MISURE PREVISTE NEL PIANO DI RAZIONALIZZAZIONE ADOTTATO NEL 2023 AI SENSI DELL'ART. 20 COMMA 4 DEL D.LGS. N. 175/2016. REVISIONE PERIODICA DELLE SOCIETA' PARTECIPATE DELLA PROVINCIA DI PARMA DETENUTE AL 31/12/2023, AI SENSI DELL'ART. 20, COMMI 1 E 2 DEL D.LGS N. 175/2016. RICOGNIZIONE AI SENSI DELL'ART 30 DEL D LGS 201/2022. APPROVAZIONE.

L'anno **duemilaventiquattro** addì **diciannove** del mese di **dicembre** alle ore **11:00** in modalità **"mista"** (presenza presso la sala delle adunanze in Parma e collegamenti in videoconferenza ai sensi dell'art.30, comma 5, del Regolamento del Consiglio), si è riunito - in seduta ordinaria e pubblica - il Consiglio Provinciale convocato nei modi e termini di legge.

Presieduto da **FADDA ALESSANDRO - Presidente della Provincia.**

Risultano:

FADDA ALESSANDRO	Presente (presso la sede dell'Ente)
BONATTI FABIO	Presente (presso la sede dell'Ente)
BORIANI SANDRA	Presente (presso la sede dell'Ente)
BRANDINI SERENA	Presente (presso la sede dell'Ente)
CARRILLO HEREDERO ALICIA MARIA	Presente (presso la sede dell'Ente)
CAZZINI MASSIMO	Assente
CHIASTRA VIRGINIA	Assente
DI MARTINO FEDERICA	Presente (presso la sede dell'Ente)
FRIGGERI DANIELE	Presente (presso la sede dell'Ente)
GIOVANNACCI SABA	Presente (presso la sede dell'Ente)
GIUSTI DIEGO	Assente
TONINI SARA	Assente
TORREGGIANI FRANCO	Presente (presso la sede dell'Ente)

Sono pertanto presenti, nel corso della trattazione dell'argomento, **n. 9** componenti su 13, assenti **n. 4**.

Il Presidente, riconosciuto legale il numero dei Consiglieri presenti per validamente deliberare,

pone in trattazione l'argomento in oggetto.

Partecipa il Segretario Generale **TERRIZZI LUIGI**, il quale provvede alla redazione del seguente verbale.

Fungono da scrutatori i Consiglieri: **CARRILLO HEREDERO ALICIA MARIA, DI MARTINO FEDERICA, FRIGGERI DANIELE**.

Si dà atto che la registrazione integrale audio e/o video della seduta è conservata presso la segreteria generale.

UFFICIO PARTECIPAZIONI E CONTROLLO PARTECIPATE - BILANCIO CONSOLIDATO

Proposta di deliberazione n. **4596 / 2024**

Oggetto: RELAZIONE SULL'ATTUAZIONE DELLE MISURE PREVISTE NEL PIANO DI RAZIONALIZZAZIONE ADOTTATO NEL 2023 AI SENSI DELL'ART. 20 COMMA 4 DEL D.LGS. N. 175/2016. REVISIONE PERIODICA DELLE SOCIETA' PARTECIPATE DELLA PROVINCIA DI PARMA DETENUTE AL 31/12/2023, AI SENSI DELL'ART. 20, COMMI 1 E 2 DEL D.LGS N. 175/2016. RICOGNIZIONE AI SENSI DELL'ART 30 DEL D LGS 201/2022. APPROVAZIONE.

IL CONSIGLIO PROVINCIALE

Visto l'art. 42 del D. Lgs. 18 agosto 2000 n. 267;

Richiamato il D. Lgs. n. 175/2016, emanato in attuazione dell'art. 18, legge 7 agosto 2015, n.124, che costituisce il nuovo Testo Unico in materia di Società a partecipazione Pubblica, in breve TUSP, con il quale il legislatore ha voluto rendere sistematica la ricognizione delle partecipazioni societarie, richiedendo con l'art. 24 agli Enti Locali di eseguire, entro settembre 2017, un'operazione di razionalizzazione e di ricognizione straordinaria, nonché una revisione periodica delle partecipazioni pubbliche, disciplinata dall'art. 20 del TUSP, con cadenza periodica annuale;

Visto, in particolare, l'art. 20 del D. Lgs. 19 agosto 2016 n. 175, relativo all'obbligo per le amministrazioni pubbliche di effettuare "annualmente, con proprio provvedimento, un'analisi dell'assetto complessivo delle società in cui detengono partecipazioni, dirette o indirette, predisponendo, ove ricorrano i presupposti [...], un piano di riassetto per la loro razionalizzazione, fusione o soppressione, anche mediante messa in liquidazione o cessione", ove rilevi una o più delle seguenti condizioni:

- a) partecipazioni societarie che non rientrino in alcuna delle categorie di cui all'articolo 4 del medesimo D Lgs 175/2016;
- b) società che risultino prive di dipendenti o abbiano un numero di amministratori superiore a quello dei dipendenti;
- c) partecipazioni in società che svolgono attività analoghe o simili a quelle svolte da altre società partecipate o da enti pubblici strumentali;
- d) partecipazioni in società che, nel triennio precedente, abbiano conseguito un fatturato medio non superiore a un milione di euro;
- e) partecipazioni in società diverse da quelle costituite per la gestione di un servizio d'interesse generale che abbiano prodotto un risultato negativo per quattro dei cinque esercizi precedenti;
- f) necessità di contenimento dei costi di funzionamento;
- g) necessità di aggregazione di società aventi ad oggetto le attività consentite all'articolo 4 del TUSP;

L'art. 20, al comma 3, prevede che l'analisi dell'assetto delle società partecipate e l'eventuale piano di razionalizzazione siano adottati, entro il 31 dicembre di ogni anno, e siano trasmessi alla struttura competente, per l'indirizzo, il controllo e il monitoraggio sull'attuazione del D. Lgs.

175/2016, individuata, ai sensi dell'art. 15, c. 1 e alla competente sezione regionale di Controllo della Corte dei Conti. A completamento di tale adempimento, entro il 31 dicembre di ogni anno, le medesime amministrazioni, ai sensi dell'art. 20, comma 4, del TUSP, devono approvare una relazione sull'attuazione delle misure previste nel piano di razionalizzazione approvato nell'esercizio precedente;

Considerato in primo luogo che la Provincia può mantenere partecipazioni in società esclusivamente per lo svolgimento delle attività indicate dall'art. 4. c.2, del TUSP, comunque nei limiti di cui al comma 1 del medesimo articolo, per:

- a) produzione di un servizio di interesse generale, ivi inclusa la realizzazione e la gestione delle reti e degli impianti funzionali ai servizi medesimi;
- b) progettazione e realizzazione di un'opera pubblica sulla base di un accordo di programma fra amministrazioni pubbliche;
- c) realizzazione e gestione di un'opera pubblica ovvero organizzazione e gestione di un servizio d'interesse generale, attraverso un contratto di partenariato;
- d) autoproduzione di beni o servizi strumentali all'ente o agli enti pubblici partecipanti o allo svolgimento delle loro funzioni, nel rispetto delle condizioni stabilite dalle direttive europee in materia di contratti pubblici e della relativa disciplina nazionale di recepimento;
- e) servizi di committenza, ivi incluse le attività di committenza ausiliarie, apprestati a supporto di enti senza scopo di lucro e di amministrazioni aggiudicatrici;

Considerato inoltre che il comma 7 del medesimo articolo recita: "Sono altresì ammesse le partecipazioni nelle società aventi per oggetto sociale prevalente la gestione di spazi fieristici e l'organizzazione di eventi fieristici ...";

Considerato che le disposizioni del predetto testo unico devono essere applicate avendo riguardo all'efficiente gestione delle partecipazioni pubbliche, alla tutela e promozione della concorrenza e del mercato, nonché alla razionalizzazione e riduzione della spesa pubblica;

Precisato che la revisione periodica annuale richiesta dall'art. 20 del TUSP riguarda solamente le partecipazioni detenute, direttamente e indirettamente, dalle amministrazioni pubbliche in enti di tipo societario, intendendo per "partecipazione", ai sensi dell'art. 2, lett f) del TUSP, la titolarità di rapporti comportanti la qualità di socio in società o la titolarità di strumenti finanziari che attribuiscono diritti amministrativi, e per "partecipazione indiretta", ai sensi dell'art 2, lett g) del TUSP, la partecipazione in una società detenuta da un'amministrazione pubblica per il tramite di società o altri organismi soggetti a controllo da parte della medesima amministrazione pubblica;

Considerato che il Consiglio Provinciale, quale organo di indirizzo e di controllo, svolge le competenze di cui all'art. 42 del D. Lgs. 267/2000, così come integrate dall'art. 1, comma 55, della Legge 56/2014;

Richiamato pertanto l'art. 42, comma 2, lett. e) "organizzazione dei pubblici servizi, costituzione di istituzioni e aziende speciali, concessione dei pubblici servizi mediante convenzione";

Considerato che la Provincia di Parma, con Deliberazione di Consiglio Provinciale n. 44/2023 del 21/12/2023 ha approvato la "RELAZIONE SULL'ATTUAZIONE DELLE MISURE PREVISTE NEL PIANO DI RAZIONALIZZAZIONE ADOTTATO NEL 2022 AI SENSI DELL'ART. 20 COMMA 4 DEL D.LGS. N. 175/2016 E REVISIONE PERIODICA DELLE SOCIETÀ PARTECIPATE DELLA PROVINCIA DI PARMA DETENUTE AL 31/12/2022, AI SENSI DELL'ART. 20, COMMI 1 E 2 DEL

D.LGS N. 175/2016. APPROVAZIONE";

Con il documento suddetto la situazione relativa alle Società Partecipate detenute dalla Provincia di Parma alla data del 31/12/2022 era la seguente:

A) società direttamente partecipate dall'Ente, che risultano nel portafoglio finanziario della Provincia di Parma per le quali non vengono disposte nella presente revisione azioni di razionalizzazione:

- Alma Srl;
- Banca Popolare Etica Società Cooperativa per Azioni;
- Lepida S.c.p.a.;
- Fiere di Parma S.p.a.;
- Società per la Mobilità ed il Trasporto Pubblico S.p.a.;
- TEP S.p.a.;

B) società direttamente partecipate dall'Ente, che risultano nel portafoglio finanziario della Provincia, per le quali nella delibera di razionalizzazione periodica al 31/12/2022 erano state disposte azioni di razionalizzazione non completate:

- Centro Padano Interscambio Merci S.p.a. (CE.P.I.M. – S.p.a.) con procedura sospesa ai sensi del comma 5bis e 5ter, dell'art 24 del TUSP;
- CAL – Centro Agroalimentare e Logistica S.r.l. con procedura ad evidenza pubblica avviata ma andata deserta. Nell'Allegato A viene dettagliatamente indicato che la Provincia di Parma ha trasmesso, con nota prot 30279/2021, la richiesta alla Regione Emilia – Romagna di trasferimento della propria quota alla Regione medesima. L'operazione rientrerebbe nel processo di aggregazione dei Centri Agroalimentari del territorio avviato con deliberazione della Regione Emilia – Romagna n 2185 del 17/12/2018;
- SO.GE.A.P. S.p.a. Aereoporto di Parma Società per la gestione S.p.a;
Durante l'esercizio 2024 si è conclusa anticipatamente la razionalizzazione della società in applicazione della deliberazione dell'assemblea straordinaria dei soci che ha disposto la riduzione del capitale sociale per perdite, ai sensi dell'art. 2447 C.C. e la conseguente ricapitalizzazione della società, ai sensi dell'art. 2441 C.C. La Provincia di Parma, avendo deliberato con atto di Consiglio Provinciale n. 44/2023 la razionalizzazione della società, non ha sottoscritto la ricapitalizzazione. La mancata sottoscrizione dell'aumento di capitale da parte della Provincia di Parma corrisponde alla dismissione della propria partecipazione nella società.

C) società direttamente partecipate dall'Ente, che risultano in liquidazione, per le quali si è in attesa di conclusione della procedura:

- Società di Salsomaggiore S.r.l. in concordato preventivo ed in liquidazione (in attesa della conclusione della procedura di liquidazione come descritto nell'allegato A);
- SO.PR.I.P. S.r.l. in liquidazione ed in concordato preventivo (in attesa della conclusione della procedura di liquidazione come descritto nell'allegato A);

D) società indirettamente partecipate dall'Ente per le quali non vengono disposte nella presente revisione azioni di razionalizzazione:

- 1) Parmabus S.c.r.l., tramite TEP S.p.a.;
- 2) ATC Esercizio Spa, tramite TEP S.p.a.;

Dato atto che l'attuale revisione periodica al 31/12/2023, come quella approvata con deliberazione

di Consiglio Provinciale n 44/2023, non comprende la partecipazione diretta in TPER Spa, per lo 0,04 per cento, in quanto esclusa dall'ambito di applicazione del Tusp, avendo emesso in data 17/09/2017, quindi, entro il termine del 23/09/2017, previsto dalla disposizione dell'art 26, c 5 del D. Lgs 175/2016, un prestito obbligazionario presso la Borsa di Dublino (ISE – Irish Stock Exchange) per l'importo di 95 milioni di euro. Nel mese di luglio 2024, alla scadenza della precedente operazione, TPER ha emesso un ulteriore prestito obbligazionario per un ammontare di 100 milioni di euro.

Valutate le modalità di svolgimento delle attività e dei servizi oggetto delle società partecipate dall'Ente, con particolare riguardo all'efficienza, al contenimento dei costi di gestione ed alla tutela e promozione della concorrenza e del mercato;

Tenuto conto del miglior soddisfacimento dei bisogni della comunità e del territorio amministrati a mezzo delle attività e dei servizi resi dalle società partecipate possedute dall'Ente;

Considerato inoltre che l'art 30 del D Lgs 201/2022 prevede:

“1. I comuni o le loro eventuali forme associative, con popolazione superiore a 5.000 abitanti, nonché le città metropolitane, le province e gli altri enti competenti, in relazione al proprio ambito o bacino del servizio, effettuano la ricognizione periodica della situazione gestionale dei servizi pubblici locali di rilevanza economica nei rispettivi territori. Tale ricognizione rileva, per ogni servizio affidato, il concreto andamento dal punto di vista economico, dell'efficienza e della qualità del servizio e del rispetto degli obblighi indicati nel contratto di servizio, in modo analitico, tenendo conto anche degli atti e degli indicatori di cui agli articoli 7, 8 e 9. La ricognizione rileva altresì la misura del ricorso agli affidamenti di cui all'articolo 17, comma 3, (secondo periodo, e) all'affidamento a società in house, oltre che gli oneri e i risultati in capo agli enti affidanti.
2. La ricognizione di cui al comma 1 è contenuta in un'apposita relazione ed è aggiornata ogni anno, contestualmente all'analisi dell'assetto delle società partecipate di cui all'articolo 20 del decreto legislativo n. 175 del 2016. Nel caso di servizi affidati a società in house, la relazione di cui al periodo precedente costituisce appendice della relazione di cui al predetto articolo 20 del decreto legislativo n. 175 del 2016.
3. In sede di prima applicazione, la ricognizione di cui al primo periodo è effettuata entro dodici mesi dalla data di entrata in vigore del presente decreto.”

La Provincia di Parma ha provveduto alla ricognizione dei servizi pubblici di rilevanza economica di competenza dell'Ente, individuando nel trasporto pubblico locale l'unico servizio inerente. Il suddetto servizio viene, però, affidato dalla Società per la Mobilità e il Trasporto Pubblico Spa (SMTP Spa), società partecipata per il 50% dalla Provincia di Parma e per il restante 50% dal Comune di Parma; pertanto, la relazione ex articolo 30 del D.lgs. n.201/2022 è stata redatta da SMTP Spa e risulta pubblicata sul portale telematico di ANAC, sul sito internet di SMTP Spa, in qualità di affidante e sul sito internet della Provincia di Parma, entro i termini stabiliti dalla vigente normativa;

Valutati lo stato di attuazione delle misure di razionalizzazione previste nel piano di revisione annuale adottato con la citata delibera n.44/2023 e l'esito della revisione periodica delle partecipazioni detenute alla data del 31/12/2023, entrambi contenuti nell'allegato "A" alla presente deliberazione quale parte integrante e sostanziale, dettagliato per ciascuna partecipazione detenuta, entrambi predisposti secondo gli schemi del Ministero di Economia e Finanze resi disponibili sul portale del Dipartimento del Tesoro;

Dato atto che l'amministrazione dovrà comunicare, al fine di adempiere all'onere di trasmissione, previsto dall'art. 20, commi 3 e 4, del TUSP, il presente provvedimento e i relativi allegati alla

Sezione regionale di controllo della Corte dei Conti per l'Emilia – Romagna, attraverso il portale Con.TE e alla struttura individuata ai sensi dell'art. 15 TUSP all'interno del Ministero dell'Economia e delle Finanze – Dipartimento del Tesoro, attraverso l'applicativo "Partecipazioni" del Portale Tesoro del MEF;

Dato atto che la ricognizione delle partecipazioni detenute dalla Provincia di Parma alla data del 31/12/2023, ha portato, per le motivazioni espresse nelle schede contenute nell'allegato A, la conferma delle misure di razionalizzazione deliberate con la revisione straordinaria di cui all'art. 24 del TUSP, approvata con Delibera di Consiglio n. 49/2017 del 27/11/2017 e con successive revisioni annuali.

Acquisiti i pareri favorevoli di regolarità tecnica e contabile espressi dal responsabile del servizio competente, ai sensi dell'art. 49 del D. Lgs. n. 267/2000;

Visto il parere favorevole espresso dai Revisori dei Conti, allegato al presente atto (allegato B);

Sentito il Consigliere delegato Dottssa Carrillo Heredero Alicia Maria;

Richiamati:

- il d.lgs. 267/2000 e s.m.i.;
- lo Statuto della Provincia, approvato dall'Assemblea dei Sindaci con atto n. 1 del 9 gennaio 2015, modificato con atto di Consiglio n. 9 del 26 febbraio 2019 e conseguente approvazione dell'Assemblea dei Sindaci con atto n. 1 del 07 marzo 2019;

Stante l'urgenza di provvedere, ritenuto di dover dichiarare l'immediata eseguibilità del presente atto

DELIBERA

1) di approvare la Relazione sull'attuazione del piano di razionalizzazione delle partecipazioni ai sensi dell'art. 20, c. 4, del TUSP, Allegato A) al presente atto, precisando che la razionalizzazione della partecipazione diretta nella società Sogeap Spa si è conclusa anticipatamente rispetto al termine previsto in applicazione della deliberazione dell'assemblea straordinaria dei soci che ha disposto la riduzione del capitale sociale per perdite, ai sensi dell'art. 2447 C.C. e la conseguente ricapitalizzazione della società, ai sensi dell'art. 2441 C.C. La Provincia di Parma, avendo deliberato con atto di Consiglio Provinciale n. 44/2023 la razionalizzazione della società, non ha sottoscritto la ricapitalizzazione. La mancata sottoscrizione dell'aumento di capitale da parte della Provincia di Parma corrisponde alla dismissione della propria partecipazione nella società.

2) di approvare la Revisione Periodica delle partecipazioni detenute alla data del 31/12/2023, ai sensi dell'art. 20, c. 1, del TUSP, Allegato A) al presente atto;

3) di dare atto che la situazione aggiornata a tutt'oggi delle partecipazioni della Provincia è la seguente:

a) società direttamente partecipate dall'Ente, che risultano nel portafoglio finanziario della Provincia, per le quali non vengono disposte nella presente revisione azioni di razionalizzazione:

- 1) Banca Popolare Etica Società Cooperativa per Azioni;
- 2) Lepida S.c.p.a.;
- 3) Fiere di Parma S.p.a.;
- 4) Società per la Mobilità ed il Trasporto Pubblico S.p.a.;
- 5) TEP S.p.a.;

b) società direttamente partecipate dall'Ente, che risultano nel portafoglio finanziario della Provincia, per le quali vengono disposte nella presente revisione azioni di razionalizzazione:

- 1) Alma srl con termine previsto per la razionalizzazione il 31/12/2028 per le motivazioni espresse nella relativa scheda contenuta nell'allegato A;

c) società direttamente partecipate dall'Ente, che risultano nel portafoglio finanziario della Provincia, per le quali nella delibera di razionalizzazione periodica al 31/12/2023 erano state disposte azioni di razionalizzazione non completate:

- 1) Centro Padano Interscambio Merci S.p.a. (CE.P.I.M. – S.p.a.) con procedura sospesa ai sensi del comma 5bis e 5ter, dell'art 24 del TUSP;
- 2) CAL – Centro Agroalimentare e Logistica S.r.l. con procedura ad evidenza pubblica avviata ma andata deserta. Nell'Allegato A viene dettagliatamente indicato che la Provincia di Parma ha trasmesso, con nota prot 30279/2021, la richiesta alla Regione Emilia – Romagna di trasferimento della propria quota alla Regione medesima. L'operazione rientrerebbe nel processo di aggregazione dei Centri Agroalimentari del territorio avviato con deliberazione della Regione Emilia – Romagna n 2185 del 17/12/2018;

d) società direttamente partecipate dall'Ente, che risultano nel portafoglio finanziario della Provincia, per le quali nella delibera di razionalizzazione periodica al 31/12/2022 erano state disposte azioni di razionalizzazione che alla data odierna risultano completate:

- 1) SO.GE.A.P. S.p.a. Aereoporto di Parma Società per la gestione S.p.a.;

e) società direttamente partecipate dall'Ente, che risultano in liquidazione, per le quali si è in attesa di conclusione della procedura:

- 1) Società di Salsomaggiore S.r.l. in concordato preventivo ed in liquidazione (in attesa della conclusione della procedura di liquidazione come descritto nell'allegato A);

- 2) SO.PR.I.P. S.r.l. in liquidazione ed in concordato preventivo (in attesa della conclusione della procedura di liquidazione come descritto nell'allegato A);

f) società indirettamente partecipate dall'Ente per le quali non vengono disposte nella presente revisione azioni di razionalizzazione:

- 1) Parmabus S.c.r.l. tramite TEP S.p.a.;
- 2) ATC Esercizio Spa tramite TEP S.p.a.;

4) di dare atto, inoltre, che l'attuale revisione periodica non comprende la partecipazione diretta in TPER Spa, per lo 0,04 per cento, in quanto esclusa dall'ambito di applicazione del Tusp, avendo emesso in data 17/09/2017, quindi, entro il termine del 23/09/2017, previsto dalla disposizione dell'art 26, c 5 del D Lgs 175/2016, un prestito obbligazionario presso la Borsa di Dublino (ISE – Irish Stock Exchange) per l'importo di 95 milioni di euro. Nel mese di luglio 2024, alla scadenza della precedente operazione, TPER ha emesso un ulteriore prestito obbligazionario per un ammontare di 100 milioni di euro.

5) di dare atto infine che la Provincia di Parma ha provveduto alla ricognizione dei servizi pubblici di rilevanza economica di competenza dell'Ente, individuando nel trasporto pubblico locale l'unico servizio inerente. Il suddetto servizio viene, però, affidato dalla Società per la Mobilità e il Trasporto Pubblico Spa (SMTP Spa), società partecipata per il 50% dalla Provincia di Parma e per il restante 50% dal Comune di Parma; pertanto, la relazione ex articolo 30 del D.lgs. n.201/2022 risulta redatta da SMTP Spa e pubblicata sul portale telematico di ANAC, sul sito internet di SMTP Spa ed in qualità di affidante, sul sito internet della Provincia di Parma, entro i termini stabiliti dalla vigente normativa;

6) di comunicare, al fine di adempiere all'onere di trasmissione previsto dall'art. 20, commi 3 e 4, del TUSP, l'adozione del presente provvedimento con le modalità di cui all'art. 17 del DL 24 giugno 2014, n. 90, convertito in legge, con modificazione, dall'art 1 della L. 11/08/2014 n. 114, e di inviare copia della presente deliberazione e dei relativi allegati alla Sezione regionale di controllo della Corte dei Conti per l'Emilia – Romagna, attraverso il portale Con.TE e alla struttura individuata ai sensi dell'art. 15 TUSP all'interno del Ministero dell'Economia e delle Finanze – Dipartimento del Tesoro, attraverso l'applicativo "Partecipazioni" del Portale Tesoro del MEF.

7) di dichiarare, con separata votazione, il presente atto immediatamente eseguibile ai sensi dell'art. 134, comma 4, del d. Lgs. 267/2000.

Esito della votazione della presente deliberazione: **APPROVATA**

Consiglieri presenti: **9**

Votanti	Favorevoli	Contrari	Astenuti
9	9	0	0

La presente deliberazione è stata dichiarata immediatamente eseguibile.

Esito votazione sull'**immediata eseguibilità** del provvedimento: **APPROVATA**

Consiglieri presenti: **9**

Votanti	Favorevoli	Contrari	Astenuti
9	9	0	0

N.B. : si da' atto che per quanto riguarda il contenuto degli interventi, si rimanda alla registrazione audio e/o video relativa alla seduta.

Approvato e sottoscritto con firma digitale:

Il Presidente della Provincia
FADDA ALESSANDRO

Il Segretario Generale
TERRIZZI LUIGI



PROVINCIA DI PARMA

SCHEDE DI RILEVAZIONE PER:

- **LA RELAZIONE SULL'ATTUAZIONE DEL PIANO DI RAZIONALIZZAZIONE DELLE PARTECIPAZIONI (Art. 20, c.4, TUSP)**
- **LA REVISIONE PERIODICA DELLE PARTECIPAZIONI (Art. 20, c. 1, TUSP)**

**Dati relativi alle partecipazioni detenute al
31/12/2023**

Indice generale

1. Introduzione
- 1.1 I servizi pubblici locali
2. Relazione sull'attuazione delle misure di razionalizzazione adottate con il piano 2023
3. Razionalizzazione periodica delle partecipazioni pubbliche
- 3.1 Perimetro oggettivo: partecipazioni oggetto della razionalizzazione periodica
- 3.2 Rappresentazione grafica delle partecipazioni detenute al 31/12/2023
- 3.3 Riepilogo Partecipazioni Dirette al 31/12/2023
- 3.4 Riepilogo Partecipazioni Indirette al 31/12/2023
- 3.5 Schede di dettaglio relative alle singole società
4. Monitoraggio Periodico ai sensi dell'art. 147 quater, comma 2, D. LGS. 267/2000

1. Introduzione

L'art. 1, comma 611, della Legge n. 190/2014 (Legge di Stabilità 2015) prevedeva l'avvio da parte degli enti locali, a decorrere dal 1 gennaio 2015, di un processo di razionalizzazione delle società e delle partecipazioni, dirette ed indirette, dettando criteri generali ai quali attenersi a tal fine.

L'art.1, comma 612, della medesima legge prescriveva l'obbligo di adozione di un Piano di Razionalizzazione.

In esecuzione della normativa richiamata la Provincia di Parma, con atto del Presidente n. 287 del 19/11/2015, ha approvato il primo Piano di razionalizzazione delle società partecipate, corredato dalla relazione tecnica, ed ha provveduto ad inviarlo alla Corte dei Conti, Sezione Regionale Emilia Romagna, ai sensi dell'art. 1, comma 612 della Legge n. 190/2014.

Il Presidente della Provincia con Decreto n. 221/2016 del 17/11/2016 ha approvato la relazione sull'attuazione del Piano di razionalizzazione delle Società Partecipate che ha illustrato i progressi nell'attuazione del Piano stesso, evidenziando gli obiettivi raggiunti, le attività da completare e quelle in corso di definizione.

Il nuovo Testo unico in materia di società a partecipazione pubblica, D. Lgs. 19 agosto 2016 n. 175 (di seguito TUSP), come integrato dal D. Lgs. 16 giugno 2017 n. 100, ha disposto all'art. 4, comma 1, che le Pubbliche Amministrazioni non possono, direttamente o indirettamente, mantenere partecipazioni, anche di minoranza, in società aventi per oggetto attività di produzione di beni e servizi non strettamente necessari per il perseguimento delle proprie finalità istituzionali e, al comma 2, che possono mantenere partecipazioni, nei limiti di cui al comma 1, esclusivamente per lo svolgimento di attività espressamente elencate al medesimo, comma 2, disponendo di procedere entro il 30 settembre 2017 ad una ricognizione straordinaria delle partecipazioni detenute al 23 settembre 2016 (art. 24 comma 1 Decreto Legislativo n. 175/2016).

Con deliberazione del Consiglio Provinciale n. 49 del 27/11/2017 l'Amministrazione Provinciale ha provveduto ad approvare la Revisione straordinaria delle partecipazioni societarie individuando le partecipazioni da alienare, a seguito di una analisi della rispondenza delle società partecipate ai requisiti richiesti per il loro mantenimento in ossequio alle disposizioni del TUSP.

Con successiva deliberazione del Consiglio Provinciale 46 del 20/12/2018 l'Amministrazione Provinciale ha provveduto ad approvare la Revisione ordinaria delle partecipazioni societarie possedute dalla Provincia al 31/12/2017, in ottemperanza all'art. 20 del TUSP.

Il Consiglio Provinciale con deliberazione n. 55 del 20/12/2019 ha approvato la Relazione sull'attuazione delle misure previste nel Piano di Razionalizzazione adottato nel 2019, ai sensi dell'art. 20, comma 4 del D.Lgs. n. 175/2016, e Revisione periodica delle partecipazioni societarie possedute dalla Provincia di Parma al 31/12/2018, in attuazione dell'art. 20 del D.Lgs. n. 175/2016.

Il Consiglio Provinciale con deliberazione n. 53 del 22/12/2020 ha approvato la Relazione sull'attuazione delle misure previste nel Piano di Razionalizzazione adottato nel 2019, ai sensi dell'art. 20, comma 4 del D.Lgs. n. 175/2016 e la Revisione periodica delle società partecipate detenute dalla Provincia di Parma al 31/12/2019, ai sensi dell'art. 20, commi 1 e 2, del D.Lgs. n. 175/2016.

Il Consiglio Provinciale con deliberazione n. 50 del 16/12/2021 ha approvato la Relazione sull'attuazione delle misure previste nel Piano di Razionalizzazione adottato nel 2020, ai sensi dell'art. 20, comma 4 del D.Lgs. n. 175/2016 e la Revisione periodica delle società partecipate detenute dalla Provincia di Parma al 31/12/2020, ai sensi dell'art. 20, commi 1 e 2, del D.Lgs. n. 175/2016.

Il Consiglio Provinciale con deliberazione n. 62 del 22/12/2022 ha approvato la Relazione sull'attuazione delle misure previste nel Piano di Razionalizzazione adottato nel 2021, ai sensi dell'art. 20, comma 4 del D.Lgs. n. 175/2016 e la Revisione periodica delle società partecipate detenute dalla Provincia di Parma al 31/12/2021, ai sensi dell'art. 20, commi 1 e 2, del D.Lgs. n. 175/2016.

Il Consiglio Provinciale con deliberazione n. 44 del 21/12/2023 ha approvato la Relazione sull'attuazione delle misure previste nel Piano di Razionalizzazione adottato nel 2022, ai sensi dell'art. 20, comma 4 del D.Lgs. n. 175/2016 e la Revisione periodica delle società partecipate detenute dalla Provincia di Parma al 31/12/2022, ai sensi dell'art. 20, commi 1 e 2, del D.Lgs. n. 175/2016, unitamente alla Ricognizione ai sensi dell'art. 30 del D.Lgs. 201/2022.

1.1 I servizi pubblici locali

L'articolo 112 del Testo Unico sull'ordinamento degli Enti Locali, TUEL, (D.Lgs. 267/2000) stabilisce che gli enti locali, nell'ambito delle rispettive competenze, provvedono alla gestione dei servizi pubblici che abbiano per oggetto produzione di beni e attività rivolte a realizzare fini sociali e a promuovere lo sviluppo economico e civile delle comunità locali. Nel corso degli ultimi 15 anni si sono susseguiti numerosi interventi legislativi in materia di servizi pubblici locali.

La più recente riforma è stata introdotta con il D.lgs. 201/2022 (pubblicato sulla G.U. del 30/12/2022, n. 304) che rappresenta il riordino della disciplina dei servizi pubblici locali di rilevanza economica. Prima di tale decreto non esisteva una vera e propria disciplina organica a livello nazionale, ma piuttosto un quadro normativo dedotto dalla sintesi di pronunce della Corte Costituzionale, direttive europee, norme nazionali e regionali nonché da norme settoriali in vigore per alcuni servizi pubblici come, ad esempio, nel caso della distribuzione di gas naturale, energia elettrica e gestione delle farmacie comunali.

All'interno del decreto sono previste forme di incentivazione a favore delle regioni per rivedere l'organizzazione degli ambiti territoriali, ottimali relativi alla gestione dei servizi pubblici locali, con la finalità di allargare tali ambiti a livello regionale in modo da consentire economie di scala o di scopo, idonee a massimizzare l'efficienza del servizio. Per raggiungere tale obiettivo viene data la possibilità alle regioni di formulare protocolli per favorire e diffondere l'applicazione di parametri ed indicatori ad hoc. Oltre a ciò, viene posta una netta separazione tra le funzioni di regolazione, di indirizzo e controllo e tra quelle di gestione dei servizi pubblici locali "a rete". Tale separazione viene garantita dal divieto, per gli enti di governo o delle autorità costituite per la regolazione e il controllo, di partecipare in maniera diretta o indiretta al capitale dei soggetti incaricati della gestione del servizio.

La riforma disciplina poi, per la prima volta, in maniera formale ed organica, le modalità di istituzione e organizzazione dei servizi pubblici locali a rilevanza economica, nel rispetto dei principi generali di rispondenza alle esigenze della comunità locale, di sussidiarietà, proporzionalità e di tutela della concorrenza.

La scelta di istituire un servizio pubblico locale, nonché della sua forma di gestione, rappresentano decisioni che devono essere supportate da approfonditi ed idonei percorsi istruttori che dimostrino la necessità di organizzare tale servizio per far fronte ai bisogni della collettività, nonché l'individuazione del modello organizzativo ottimale fra quelli previsti dall'ordinamento.

Grande enfasi viene conferita allo strumento regolatorio principale che disciplina l'affidamento dell'attività ad un soggetto esterno, ovvero il contratto di servizio, che deve assicurare l'assolvimento da parte del gestore degli obblighi di servizio pubblico, insieme al rispetto dell'equilibrio economico-finanziario, secondo criteri di efficienza, in grado di promuovere il progressivo miglioramento dello stato delle infrastrutture e della qualità dei servizi erogati. I livelli standard di qualità sono espressi nella carta dei servizi, redatta ed aggiornata dal gestore affidatario, che deve assicurarne il rispetto attraverso costante monitoraggio delle proprie prestazioni.

L'ente locale è chiamato a svolgere un'attenta attività di vigilanza e di controllo dell'operato dei gestori dei servizi pubblici locali, che si concretizza in una ricognizione periodica della situazione gestionale, che

dà conto dell'andamento economico, della qualità dei servizi erogati, del rispetto degli obblighi previsti dal contratto di servizio. Nel caso di gestione con il modello in-house, la ricognizione costituisce appendice alla revisione ordinaria delle partecipazioni pubbliche di cui all'art. 20 del TUSP.

L'art 30 del D Lgs 201/2022 ha istituito, dal 2022, un nuovo adempimento:

“1. I comuni o le loro eventuali forme associative, con popolazione superiore a 5.000 abitanti, nonché le città metropolitane, le province e gli altri enti competenti, in relazione al proprio ambito o bacino del servizio, effettuano la ricognizione periodica della situazione gestionale dei servizi pubblici locali di rilevanza economica nei rispettivi territori. Tale ricognizione rileva, per ogni servizio affidato, il concreto andamento dal punto di vista economico, dell'efficienza e della qualità del servizio e del rispetto degli obblighi indicati nel contratto di servizio, in modo analitico, tenendo conto anche degli atti e degli indicatori di cui agli articoli 7, 8 e 9. La ricognizione rileva altresì la misura del ricorso agli affidamenti di cui all'articolo 17, comma 3, secondo periodo, e all'affidamento a società in house, oltre che gli oneri e i risultati in capo agli enti affidanti.

2. La ricognizione di cui al comma 1 è contenuta in un'apposita relazione ed è aggiornata ogni anno, contestualmente all'analisi dell'assetto delle società partecipate di cui all'articolo 20 del decreto legislativo n. 175 del 2016. Nel caso di servizi affidati a società in house, la relazione di cui al periodo precedente costituisce appendice della relazione di cui al predetto articolo 20 del decreto legislativo n. 175 del 2016.

3. In sede di prima applicazione, la ricognizione di cui al primo periodo è effettuata entro dodici mesi dalla data di entrata in vigore del presente decreto.”

L'Ente ha provveduto, per i servizi affidati alle stesse società, alla ricognizione dei servizi pubblici di rilevanza economica di competenza dell'Ente, individuando nel trasporto pubblico locale l'unico servizio inerente. Il suddetto servizio viene, però, affidato dalla Società per la Mobilità e il Trasporto Pubblico Spa (SMTP Spa), società partecipata per il 50% dalla Provincia di Parma e per il restante 50% dal Comune di Parma; pertanto, la relazione ex articolo 30 del D.lgs. n.201/2022 è stata redatta da SMTP Spa e pubblicata sul portale telematico di ANAC, sul sito internet di SMTP Spa, in qualità di affidante e sul sito internet della Provincia di Parma.

2. Relazione sull'attuazione delle misure di razionalizzazione adottate con il piano 2023

SCHEMA STATO DI ATTUAZIONE

Alienazione della partecipazione

DATI ANAGRAFICI DELLA PARTECIPATA

Codice Fiscale	00324710342
Denominazione	CE.P.I.M. S.P.A. - CENTRO PADANO INTERSCAMBIO MERCI

Stato di attuazione della procedura	Procedura di alienazione non avviata
Motivazioni del mancato avvio della procedura	Nel corso del 2023 la procedura non è stata avviata perché gli investimenti realizzati e previsti fanno ipotizzare un possibile aumento del valore patrimoniale della quota di partecipazione.
Tipologia di procedura	Procedura ad evidenza pubblica salvo diritti di prelazione
Data di avvio della procedura	Da realizzarsi entro il 31.12.2028
Stato di avanzamento della procedura	<p>La Provincia di Parma detiene una quota di partecipazione pari all'8,37% nella società CEPIM Spa, che, in ottemperanza dell'art 4 del D. Lgs. 175/2016, non può essere mantenuta, in quanto l'oggetto sociale non è strettamente necessario per il perseguimento delle finalità istituzionali secondo quanto disposto dalla Legge n. 56/2014.</p> <p>Non rientrando, l'attività svolta, tra i fini istituzionali dell'Ente, il Consiglio con l'atto di Revisione ordinaria n. 46/2018 aveva già deliberato la cessione delle azioni a titolo oneroso entro il 31 dicembre 2019.</p> <p>Il Dirigente con nota prot. n. 12436 del 08/05/2019 ha inoltrato richiesta alla Regione Emilia-Romagna dell'autorizzazione per la cessione delle quote di partecipazione detenute in CEPIM, ex art. 8, della L.R. 27/1979. La Giunta della Regione Emilia Romagna con deliberazione n. 885 del 05/06/2019 ha deliberato l'autorizzazione alla Provincia di Parma a cedere le quote di partecipazione detenute nella società.</p> <p>Con Delibera di Consiglio n. 53/2020 si dichiara che, sotto il profilo giuridico la partecipazione non è coerente con le finalità istituzionali dell'ente, previste dall'art. 1, comma 85 della L. 56/2014.</p> <p>Con atto di Consiglio n. 44/2023 relativo alla Revisione Periodica delle Società partecipate detenute dalla Provincia di Parma al 31/12/2022, si è deciso di sospendere la dismissione, applicando la facoltà concessa dall'art 24, co 5-bis e 5-ter del D. Lgs. 175/2016. Tale facoltà era utilizzabile in considerazione del fatto che la Società nel triennio 2017 – 2019 ha prodotto un risultato medio in utile.</p> <p>Nel 2023 la società ha prodotto un utile d'esercizio pari ad € 787.762,00, registrando un incremento di € 543.989,00, rispetto all'esercizio 2022. L'utile è stato destinato per € 51.577,00 a riserva legale ed € 736.185,00 a riserva straordinaria.</p> <p>La società svolge servizi di interesse generale di particolare rilevanza, specie in ambito logistico, per i settori dell'industria e del commercio, che costituiscono fattori di sviluppo economico territoriale. La società è impegnata nella realizzazione di un importante progetto di trasformazione ed integrazione del "Polo della Logistica", che consentirà il potenziamento degli interscambi ferroviari delle merci nel rispetto dei flussi di traffici ed il conseguente incremento della competitività e dello sviluppo economico del territorio, diventano strategica nell'ambito del sistema logistico e commerciale del territorio provinciale. La suddetta trasformazione fa ipotizzare una crescita del valore patrimoniale della partecipazione.</p> <p>Tuttavia l'Amministrazione dovrà alienare la quota di partecipazione perché non coerente con le attuali finalità istituzionali degli Enti Provinciali che sono state modificate e notevolmente ridotte dalla Legge n. 56/2014, come sopra già enunciato.</p>

Motivazioni della conclusione della procedura con esito negativo	
Ulteriori informazioni*	

SCHEMA STATO DI ATTUAZIONE

Alienazione della partecipazione

DATI ANAGRAFICI DELLA PARTECIPATA

Codice Fiscale	01580700340
Denominazione	CAL CENTRO AGROALIMENTARE E LOGISTICA SRL CONSORTILE

NOME DEL CAMPO	Indicazioni per la compilazione
Stato di attuazione della procedura	Procedura di alienazione in corso
Motivazioni del mancato avvio della procedura	La procedura è stata avviata.
Tipologia di procedura	Procedura ad evidenza pubblica
Data di avvio della procedura	23/12/2019
Stato di avanzamento della procedura	<p>La Provincia di Parma detiene una quota di partecipazione minoritaria (2,33%) nella società CAL - Centro Agro-Alimentare e Logistica Srl.</p> <p>L'alienazione della quota di partecipazione è stata deliberata in sede di revisione straordinaria con atto del Consiglio Provinciale n. 49 del 27/11/2017 e confermata con i successivi atti relativi alla revisione periodica delle società partecipate detenute dalla Provincia di Parma. La procedura è stata avviata come previsto dall'art. 24, comma 4 e seguenti del TUSP. Tale procedura ad evidenza pubblica è andata deserta, come risulta da verbale di seduta pubblica del 30/01/2020. Al fine di valutare la richiesta di liquidazione in denaro della quota di partecipazione alla società stessa, ai sensi dell'art 2437 ter del Codice Civile, è stato necessario attendere la conclusione delle operazioni dell'accordo di ristrutturazione del debito, ex art 182 bis della Legge Fallimentare, omologato il 7/04/2016. L'obiettivo fondamentale sul quale CAL si è impegnata è stato, fin dall'anno 2021, poi per tutto il 2022 fino alla sottoscrizione del 15/05/2023, il Piano Attestato di Risanamento, ex art 56 CCII, che ha traghettato il CAL dalla conclusione del piano 182bis alla nuova condizione di messa in sicurezza.</p> <p>Con propria deliberazione n. 137/2021/VSGO la Corte dei Conti - Sezione Regionale di Controllo per l'Emilia-Romagna, esaminando il provvedimento di ricognizione ordinaria delle partecipazioni societarie detenute al 31/12/2019 dalla Provincia di Parma, precisamente la delibera di Consiglio n. 53/2020, "ritiene auspicabile il trasferimento delle quote alla Regione Emilia-Romagna, la quale con DGR 2185 del 17/12/2018 ha approvato un protocollo per avviare il processo di aggregazione dei Centri Agroalimentari del territorio". Al fine di concretizzare il suddetto trasferimento è stata formalizzata specifica richiesta alla Regione Emilia Romagna con lettera nostro prot n 30279 del 12/11/2021. La Regione ha comunicato via mail che sta approfondendo la proposta. Considerato che a livello regionale permane la piena consapevolezza, condivisa dalla Regione Emilia - Romagna, che il futuro dei Centri Agroalimentari non può prescindere dalla creazione di un soggetto più ampio e finanziariamente dotato, che potrà nascere dall'aggregazione dei singoli Centri.</p> <p>La società è sottoposta al controllo pubblico solitario da parte del Comune di Parma, per questo motivo redige la Relazione sul governo societario ex. art. 6 D. Lgs. N. 175 del 19 agosto 2016 TUSP.</p> <p>Durante il 2024 si sono tenuti diversi incontri con i vertici societari al fine di formalizzare la razionalizzazione della società ed è stato evidenziato che i bilanci sono positivi, infatti CAL chiude l'esercizio 2023 con un utile di circa 410.000,00 euro. Inoltre, nel giugno 2024 CAL ha ottenuto l'assegnazione dei fondi PNRR per un progetto dell'importo di euro 5.189.987,42 che porterà ad una cospicua rivalutazione patrimoniale di CAL e di conseguenza delle relative quote societarie.</p> <p>Considerato l'evoluzione positiva dei piani di risanamento e l'interesse della Regione Emilia Romagna ad una futura aggregazione dei Centri agroalimentari, nel 2025 si cercherà di concludere la razionalizzazione della società da parte della Provincia di Parma.</p>

Motivazioni della conclusione della procedura con esito negativo	---
Ulteriori informazioni*	

SCHEDA STATO DI ATTUAZIONE

Liquidazione della società	
DATI ANAGRAFICI DELLA PARTECIPATA	
Codice Fiscale	00153990346
Denominazione	SOCIETA' DI SALSOMAGGIORE SRL in concordato ed in liquidazione

NOME DEL CAMPO	Indicazioni per la compilazione
Stato di attuazione della procedura	Procedura di liquidazione in corso
Motivazioni del mancato avvio della procedura di liquidazione	La procedura è stata avviata.
Data della deliberazione di scioglimento	-
Data di nomina dei liquidatori	29/05/2017
Stato di avanzamento della procedura di liquidazione	<p>La Società di Salsomaggiore Srl è in concordato preventivo dal 23 febbraio 2016 (omologato il 31 maggio 2017) ed in liquidazione volontaria dal 01 agosto 2017.</p> <p>La Società di Salsomaggiore Srl chiude l'esercizio 2023 con una perdita pari ad € 4.498.935,89. L'approvazione del bilancio è stata differita oltre i termini di Legge per esigenze dovute alla procedura del concordato.</p> <p>Nell'esercizio 2023 è proseguita l'attività di liquidazione con il pagamento dei debiti relativi al quarto progetto di ripartizione parziale dei creditori depositato presso il tribunale in data 22/05/2023. Si evidenzia che in data 7 aprile 2023 si è provveduto a formalizzare la cessione della quota di partecipazione nella società "Coter - Consorzio del circuito termale dell'Emilia Romagna srl" di nominali euro 5.478,00 (pari al 27,39% del capitale sociale) alla società "TST srl". Inoltre, si è provveduto a saldare i debiti verso l'agenzia della riscossione, usufruendo della definizione agevolata cosiddetta "Rottamazione quater" prevista dalla legge di bilancio per le cartelle notificate fino al 30/06/2022; le relative sanzioni e sopravvenienze sono state imputate al "fondo rischi e oneri differiti". Si è provveduto inoltre allo storno dei crediti inesigibili, utilizzando il relativo fondo svalutazione e a svalutare interamente le partecipazioni iscritte nello stato patrimoniale tra le immobilizzazioni finanziarie. Si evidenzia inoltre che è stato completamente eliminato il "fondo imposte differite da anni precedenti" e si è provveduto a costituire un "fondo rischi per oneri differiti" a copertura delle penalità previste sulla risoluzione anticipata del contratto di leasing relativo all'immobile "Hotel Valentini" atteso che nell'agosto 2023 le banche titolari del contratto di leasing hanno definito la vendita del complesso a favore del gruppo Terme Italia, già aggiudicatario della Piscina Termale e Palazzina Economato .</p> <p>Per quanto concerne i fatti di rilievo avvenuti dopo la chiusura dell'esercizio con effetti sulla liquidazione e quindi sull'evoluzione della procedura concorsuale si evidenzia in particolare che a fine settembre 2024 sono stati aggiudicati anche gli ultimi immobili ancora presenti nell'attivo societario (Terreni Salsomaggiore e GH Porro) e pertanto rimane solamente da attuare la scissione del ramo Miniere per dare piena attuazione al piano concordatario .</p> <p>Nell'Assemblea tenutasi il 26/11/2024 è stato approvato il bilancio per l'esercizio 2023.</p> <p>Nel 2023 è continuato l'attento presidio delle vicende collegate alla garanzia prestata dall'Ente tramite lettera di patronage congiunta con il Comune di Salsomaggiore Terme e alla Regione Emilia – Romagna. Come suggerito dall'organo di revisione economico finanziario della Provincia di Parma si ritiene opportuno proporre opposizione in giudizio all'eventuale richiesta delle banche, posto che sotto il profilo giuridico la complessità della vicenda richiede una sua esatta definizione che, allo stato attuale, necessità di una pronuncia in sede giurisdizionale, salvo che, valutato il sempre presente rischio di causa, i soggetti coinvolti ritengano di accordarsi per la chiusura bonaria delle questioni.</p>
Data di deliberazione della revoca	/
Ulteriori informazioni*	/

SCHEDA STATO DI ATTUAZIONE

Liquidazione della società

DATI ANAGRAFICI DELLA PARTECIPATA

Codice Fiscale	007234000347
Denominazione	SOPRIP SRL in concordato ed in liquidazione

NOME DEL CAMPO	Indicazioni per la compilazione
Stato di attuazione della procedura	Procedura di liquidazione in corso
Motivazioni del mancato avvio della procedura di liquidazione	La procedura è stata avviata.
Data della deliberazione di scioglimento	-
Data di nomina dei liquidatori	13/07/2016
Stato di avanzamento della procedura	<p>L'Amministrazione Provinciale di Parma è proprietaria di 2.792 quote del valore nominale di € 1,00 ciascuna, per un totale di € 2.792,00 pari al 27,92% dell'intero capitale sociale. L'Ente è in attesa del completamento del processo di liquidazione. Il riparto finale era previsto per il 31/12/2023, tale data, però, risulta essere meramente indicativa, dipendendo strettamente dalla vendita dei beni immobili di proprietà della procedura.</p> <p>La società, già in concordato preventivo con procedura aperta con decreto del Tribunale di Parma n. 30 del 28.10.2013, omologata con decreto n 5952 depositato in cancelleria il 17.11.2014, è stata posta in liquidazione dall'Assemblea dei Soci del 09/02/2015. SO.PR.I.P. S.r.l., dal 2015, non svolge attività operative ordinarie, ma svolge attività prettamente liquidatorie procedendo alla vendita del patrimonio immobiliare.</p> <p>Come già esposto nelle precedenti relazioni ,viene rilevato che in considerazione della tempistica prevista per gli adempimenti concordatari, pur riscontrando evidenti ritardi sulla tabella di marcia ipotizzata per la liquidazione nonché potendosi prevedere una riduzione delle aspettative dei creditori concorsuali, anche col rischio di un riparto nullo per il ceto chirografario e ridotto o nullo per le diverse categorie di privilegiati, difficilmente sarebbe migliorativo per i creditori l'eventuale degrado della procedura.</p> <p>Durante il 2024, dal Commissario Giudiziale, sono stati trasmessi:</p> <ul style="list-style-type: none"> - Il rapporto riepilogativo della procedura al 31/12/2023, II semestre 2023, registrato al prot 4123 del 13/02/2024; - Il rapporto riepilogativo della procedura al 30/06/2024, I semestre 2024, registrato al prot 22393 del 6/08/2024; - il XIX riparto parziale della procedura registrato al prot 27937 del 10/10/2024. <p>Al 19/12/2024 non risulta ancora approvato il bilancio relativo all'esercizio 2023.</p>
Data di deliberazione della revoca	/
Ulteriori informazioni*	/

SCHEDA PARTECIPAZIONE NON PIU' DETENUTA**Cessione della partecipazione a titolo gratuito****DATI ANAGRAFICI DELLA PARTECIPATA**

Codice Fiscale	00901100347
Denominazione	SO.GE.A.P AEROPORTO DI PARMA SOCIETA' PER LA GESTIONE SPA

NOME DEL CAMPO	Indicazioni per la compilazione
Partecipazione non più detenuta in attuazione di precedenti piani di razionalizzazione	SI
Motivazione della cessione della partecipazione a titolo gratuito	Decisione autonoma dell'Ente
Data di conclusione della procedura	07/10/2024 (DATA DEPOSITO AUMENTO CAPITALE SOCIALE PRESSO CAMERA DI COMMERCIO DELL'EMILIA)
Codice fiscale del Soggetto cessionario della partecipazione ceduta a titolo gratuito	
Denominazione del Soggetto cessionario della partecipazione ceduta a titolo gratuito	
Ulteriori informazioni*	<p>A seguito della riforma istituzionale, di cui alla L. 56/2014, le funzioni fondamentali degli Enti Provinciali sono state notevolmente ridotte e per questo motivo, in sede di revisione periodica annuale effettuata con delibera di Consiglio n. 44/2023, è stata ravvisata la necessità di dismettere la partecipazione in Sogeap Spa mediante cessione a titolo oneroso, in applicazione all'art. 4 del D.Lgs. 175/2016 (TUSP) con procedura sospesa in quanto la società ha presentato un piano di investimenti che prevedeva il rientro, almeno in pareggio, entro il 2027.</p> <p>Lo scorso 1 ottobre 2024 l'Assemblea straordinaria dei soci di SOGEAP ha deliberato l'azzeramento del capitale sociale per perdite, ai sensi dell'art. 2447 C.C. e la conseguente ricapitalizzazione della società, ai sensi dell'art. 2441 C.C. La Provincia di Parma, in osservanza della sopracitata delibera di Consiglio Provinciale n. 44/2023 non ha sottoscritto la ricapitalizzazione entro il termine del 21 ottobre 2024, stabilito con comunicazione di SO.GE.A.P. SPA prot n 27557 del 7/10/2024. La mancata sottoscrizione dell'aumento di capitale da parte della Provincia di Parma corrisponde alla dismissione della propria partecipazione nella società. Va precisato inoltre che, al momento della dismissione la Provincia deteneva una quota minoritaria pari all'1,49 del capitale sociale.</p>

*Campo testuale con compilazione facoltativa.

3. Razionalizzazione periodica delle partecipazioni pubbliche

L'art. 20, comma 1 del TUSP, dispone che ciascuna amministrazione pubblica debba effettuare annualmente, con proprio provvedimento, un'analisi dell'assetto complessivo delle società in cui detengono partecipazioni, dirette o indirette, predisponendo un piano di riassetto per la loro razionalizzazione, fusione o soppressione, anche mediante messa in liquidazione o cessione.

I Piani di razionalizzazione sono adottati ove le amministrazioni pubbliche rilevino:

a) partecipazioni societarie che non rientrino in alcuna delle categorie di cui all'art. 4, comma 1 del TUSP, quindi partecipazioni in società che abbiano per oggetto attività di produzione di beni o servizi non strettamente necessarie per il perseguimento delle finalità istituzionali delle amministrazioni pubbliche, e che non rientrino in alcuna delle attività elencate all'art. 4, comma 2, del TUSP, ovvero che non svolgano attività espressamente consentite, a norma dei commi 3 e seguenti dell'art. 4 del TUSP;

b) società che risultino prive di dipendenti o abbiano un numero di amministratori superiore a quello dei dipendenti;

c) partecipazioni in società che svolgono attività analoghe o simili a quelle svolte da altre società partecipate o da enti pubblici strumentali;

d) partecipazioni in società che, nel triennio precedente, abbiano conseguito un fatturato medio non superiore a un milione di euro. Come stabilito dall'art. 26, comma 12-quinquies del TUSP, la soglia di fatturato è ridotta a 500.000,00 euro nel periodo transitorio relativo ai trienni 2015 - 2017 e 2016 - 2018, ai fini dell'adozione dei piani di razionalizzazione di cui all'art. 20 del TUSP. Di conseguenza risulta che il 2017 - 2019 è il primo triennio rilevante ai fini dell'applicazione della soglia di un milione di euro;

e) partecipazioni in società diverse da quelle costituite per la gestione di un servizio d'interesse generale che abbiano prodotto un risultato negativo per quattro dei cinque esercizi precedenti;

f) necessità di contenimento dei costi di funzionamento;

g) necessità di aggregazione di società aventi ad oggetto le attività consentite dall'art. 4 del TUSP.

Il piano di razionalizzazione, predisposto considerando le precedenti norme, deve essere corredato da apposita relazione tecnica e deve contenere specifica indicazione delle modalità e dei tempi di attuazione delle misure previste.

A completamento di tale adempimento, entro il 31 dicembre dell'anno successivo a quello cui si riferisce il Piano annuale di razionalizzazione, le amministrazioni, ai sensi dell'art. 20, comma 4 del TUSP, devono approvare una relazione sull'attuazione delle misure previste nel piano di razionalizzazione adottato nell'anno precedente.

Tutti i soprarichiamati documenti devono infine essere trasmessi, con le modalità di cui all'art. 17 del D.L. n. 90 del 2014 convertito nella L. 114/2014, alla struttura di monitoraggio istituita presso il Ministero dell'Economia e delle Finanze, a norma dell'art. 15 del TUSP, e alla Sezione di Controllo della Corte dei Conti competente, ai sensi dell'art. 5, comma 4, del TUSP. I medesimi atti sono soggetti anche all'obbligo di pubblicazione di cui all'art. 22, comma 1, lett. d-bis) del D. Lgs n. 33 del 14 marzo 2013.

Il Piano di Revisione annuale approvato nel 2021 confermava le misure di razionalizzazione già previste nella Revisione straordinaria delle partecipazioni adottata nel 2017.

L'attuale Piano di Revisione modifica le misure di razionalizzazione approvate con deliberazione di Consiglio provinciale n. 44 del 21/12/2023, avente oggetto "Relazione sull'attuazione delle misure previste nel piano di razionalizzazione adottato nel 2022, ai sensi dell'art. 20, c. 4 del D. Lgs n. 175/2016 e revisione periodica delle società partecipate della Provincia di Parma detenute al 31/12/2022, ai sensi

dell'art 20, commi 1 e 2 del D Lgs n 175/2016. Approvazione”, prevedendo la razionalizzazione di Alma Srl.

Come previsto dall'art. 20, commi 3 e 4, del TUSP le copie delle delibere di razionalizzazione e dei relativi allegati sono state trasmesse alla Sezione regionale di controllo della Corte dei Conti per l'Emilia – Romagna, attraverso il portale Con.TE e alla struttura individuata ai sensi dell'art. 15 TUSP all'interno del Ministero dell'Economia e delle Finanze – Dipartimento del Tesoro, attraverso l'applicativo “Partecipazioni” del Portale Tesoro del MEF.

3.1 Perimetro oggettivo: partecipazioni oggetto della razionalizzazione periodica

Come delineato all'articolo 1, comma 1, del TUSP, le disposizioni dello stesso TUSP si applicano avendo riguardo alle partecipazioni detenute dalle amministrazioni in società a totale o parziale partecipazione pubblica, sia diretta che indiretta (c.d. perimetro oggettivo).

Ai sensi dell'art. 2, comma 1, lett. f), dello stesso TUSP, per “partecipazione” si deve intendere *«la titolarità di rapporti comportanti la qualità di socio in società o la titolarità di strumenti finanziari che attribuiscono diritti amministrativi»*.

Una società si considera “partecipata direttamente”, quando l'amministrazione è titolare di rapporti comportanti la qualità di socio o di strumenti finanziari che attribuiscono diritti amministrativi nella società, mentre si considera “partecipata indirettamente”, quando la partecipazione è detenuta dall'amministrazione per il tramite di società o altri organismi soggetti al controllo pubblico.

Pertanto, rientrano fra le “partecipazioni indirette”, soggette alle disposizioni del TUSP, sia le partecipazioni detenute da una pubblica amministrazione per il tramite di una società o di un organismo controllati dalla medesima (controllo solitario), sia le partecipazioni detenute per il tramite di una società o di un organismo controllati dall'Amministrazione medesima congiuntamente ad altre Amministrazioni (controllo congiunto).

Il Provvedimento di Revisione periodica che segue contiene alcune misure di razionalizzazione come specificato nelle sezioni dedicate alle diverse società partecipate.

Va precisato inoltre che la revisione periodica non comprende la partecipazione diretta in TPER Spa, per il 0,04 per cento, in quanto esclusa dall'ambito di applicazione del TUSP, avendo emesso in data 17/09/2017, quindi, entro il termine del 23/09/2017 previsto dalla disposizione dell'art. 26, co. 5 del D. Lgs 175/2016, un prestito obbligazionario presso la Borsa di Dublino (ISE – Irish Stock Exchange) per un importo di 95 milioni di euro. Nel **2024**, alla scadenza della precedente operazione, Tper ha emesso un ulteriore **prestito obbligazionario** per un ammontare di **100 milioni di euro**, sempre presso la Borsa di Dublino (ISE – IRISH STOCK EXCHANGE).

3.2 Rappresentazione grafica delle partecipazioni detenute al 31/12/2023

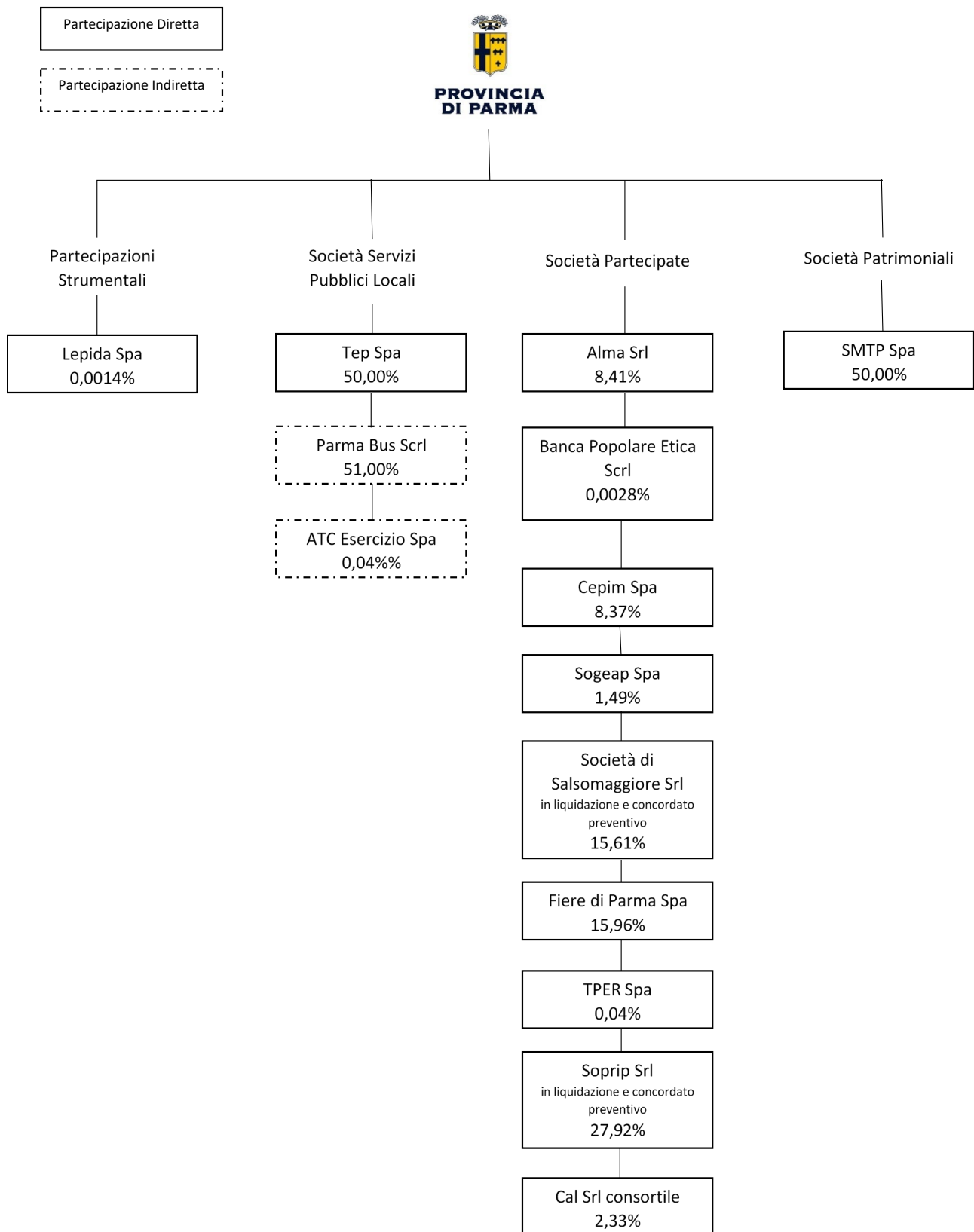

3.3 Riepilogo Partecipazioni Dirette al 31/12/2023

NOME PARTECIPATA	CODICE FISCALE PARTECIPATA	QUOTA DI PARTECIPAZIONE	ESITO DELLA RILEVAZIONE	NOTE
ALMA SRL	02241770342	8,41	Cessione a titolo oneroso	
BANCA POPOLARE ETICA Società Cooperativa per azioni	02622940233	0,0028	Mantenimento senza interventi di razionalizzazione	Si mantiene ai sensi dell'art 4, c .9-ter del D Lgs 175/2016
CAL – CENTRO AGROALIMENTARE E LOGISTICA S.r.l.	01580700340	2,33	Cessione a titolo oneroso	
CENTRO PADANO INTERSCAMBIO MERCI – CE.P.I.M. S.p.a.	00324710342	8,37	Cessione a titolo oneroso	
FIERE DI PARMA S.p.a.	00162790349	15,96%	Mantenimento senza interventi di razionalizzazione	Si mantiene ai sensi dell'art 4, c. 7 del D Lgs 175/2016
LEPIDA S.c.p.a.	02770891204	0,0014	Mantenimento senza interventi di razionalizzazione	
SOCIETA' DI SALSOMAGGIORE SRL. in concordato preventivo ed in liquidazione	00153990346	15,61	In attesa della conclusione della procedura di liquidazione	
SO.PR.I.P. S.r.l. in concordato ed in liquidazione	00723400347	27,92	In attesa della conclusione della procedura di liquidazione	
SO.GE.A.P. S.p.a. Aereoporto di Parma Società per la gestione S.p.a.	00901100347	1,49	Procedura di razionalizzazione terminata.	Si veda scheda attuazione allegata
SOCIETA' PER LA MOBILITA' ED IL TRASPORTO PUBBLICO	02155060342	50,00	Mantenimento senza interventi di razionalizzazione	
TEP S.p.a.	02155050343	50,00	Mantenimento senza interventi di razionalizzazione	

3.4 Riepilogo Partecipazioni Indirette al 31/12/2023

NOME PARTECIPATA	CODICE FISCALE PARTECIPATA	QUOTA DI PARTECIPAZIONE DETENUTA DALLA TRAMITE	ESITO DELLA RILEVAZIONE	NOTE
PARMABUS s.c.r.l.	02379850346	51,00	Mantenimento	Controllata tramite TEP S.p.a. Essendo la presente società strumentale all'erogazione dell'attuale servizio di TPL, si rinviando le eventuali azioni di razionalizzazione successivamente al nuovo affidamento del servizio di TPL. L'attuale affidamento ha scadenza 31/12/2026.
ATC Esercizio Spa	01222260117	0,04	Mantenimento	Controllata tramite TEP S.p.a. Essendo la presente società partecipata da Tep Spa, affidataria dell'attuale servizio di TPL, si rinviando le eventuali azioni di razionalizzazione successivamente al nuovo affidamento del servizio di TPL. L'attuale affidamento ha scadenza 31/12/2026.

3.5 Schede di dettaglio relative alle singole società

DIR_1	ALMA SRL SCUOLA INTERNAZIONALE DI CUCINA ITALIANA
-------	---

DATI ANAGRAFICI DELLA PARTECIPATA

NOME DEL CAMPO	Indicazioni per la compilazione
Codice Fiscale	02241770342
Denominazione	ALMA SRL SCUOLA INTERNAZIONALE DI CUCINA ITALIANA
Data di costituzione della partecipata	26/11/2002
Forma giuridica	SOCIETA' A RESPONSABILITA' LIMITATA
Stato di attività della partecipata	Attiva
Società con azioni quotate in mercati regolamentati	no
Società che ha emesso strumenti finanziari quotati in mercati regolamentati (ex TUSP)	no
La società è un GAL	no
La società è una " Società benefit"	no

SEDE LEGALE DELLA PARTECIPATA

NOME DEL CAMPO	Indicazioni per la compilazione
Stato	ITALIA
Provincia	PARMA
Comune	COLORNO
CAP	43052
Indirizzo	PALAZZO DUCALE DI COLORNO; PIAZZA GARIBALDI, 26
Telefono	0521525211
PEC	ALMA.SCUOLACUCINA@PCERT.POSTECERT.IT

SETTORE DI ATTIVITÀ DELLA PARTECIPATA

NOME DEL CAMPO	Indicazioni per la compilazione
Attività 1	854200 ISTRUZIONE UNIVERSITARIA E POST-UNIVERSITARIA ACCADEMIE E CONSERVATORI

ULTERIORI INFORMAZIONI SULLA PARTECIPATA

NOME DEL CAMPO	Indicazioni per la compilazione
Società in house	no
Previsione nello statuto di limiti sul fatturato	---
Società contenuta nell'allegato A al D.Lgs. n. 175/2016	no
Società a partecipazione pubblica di diritto singolare (art.1, c. 4, lett. A)	no
Riferimento normativo società di diritto singolare	---
Società a controllo pubblico che adotta un sistema di contabilità analitica e separata per le attività oggetto di diritti esclusivi svolte insieme ad altre attività di regime di mercato	no
Specificare se le regole per la contabilità separata dettate da:	---
Società esclusa dall'applicazione dell'art. 4 con DPCM (art. 4, c. 9)	no
Società esclusa dall'applicazione dell'art. 4 con provvedimento del Presidente della Regione o delle Prov. Autonome (art. 4, c. 9)	no
Riferimento normativo atto esclusione	---

DATI DI BILANCIO PER LA VERIFICA TUSP

NOME DEL CAMPO	Anno 2023
Tipologia di attività svolta	ATTIVITA' DI PRODUZIONE DI BENI E SERVIZI
Numero medio di dipendenti	94
Numero dei componenti dell'organo di amministrazione	10
Compenso dei componenti dell'organo di amministrazione	81.250,00 € Compenso Amministratore Delegato La partecipazione dei consiglieri è a titolo gratuito.
Numero dei componenti dell'organo di controllo	1
Compenso dei componenti dell'organo di controllo	6.500,00 €

NOME DEL CAMPO	2023	2022	2021	2020	2019
Approvazione Bilancio	SI	SI	SI	SI	SI
Risultato d'esercizio	-352.938,00	-193.486,00	150.418,00	- 497.935,00	501.080,00

1. Attività produttive di beni e servizi o Distretti tecnologici

NOME DEL CAMPO	2023	2022	2021	2020
A1) Ricavi delle vendite e delle prestazioni	9.199.023,00	9.549.538,00	9.217.438,00	6.872.585,00
A5) Altri Ricavi e Proventi	1.807.541,00	1.504.396,00	1.431.508,00	815.866,00
di cui Contributi in conto esercizio	90.453,000	112.384,00	274.227,00	23.634,00

QUOTA DI POSSESSO (quota diretta e/o indiretta)

NOME DEL CAMPO	
Tipologia di Partecipazione	Partecipazione diretta
Quota diretta ⁽⁵⁾	8,41%

QUOTA DI POSSESSO – TIPO DI CONTROLLO

NOME DEL CAMPO	Indicazioni per la compilazione
Tipo di controllo	nessuno

INFORMAZIONI ED ESITO PER LA RAZIONALIZZAZIONE

NOME DEL CAMPO	Indicazioni per la compilazione
Partecipazione ancora detenuta alla data di adozione del provvedimento.	si
Società controllata da una quotata	no
CF della società quotata controllante	---
Denominazione della società quotata controllante	---
Attività svolta dalla Partecipata	Attività diversa dalle precedenti.
Descrizione dell'attività	<p>La società ha come oggetto sociale:</p> <ul style="list-style-type: none"> - la gestione della Scuola Internazionale di Cucina Italiana di Colorno; - la formazione superiore degli allievi, attraverso programmi e corsi appropriati e diversificati, sia presso la sede di Colorno, sia presso altre sedi o strutture in Italia ed all'estero, allo scopo di farne dei professionisti della cucina, della pasticceria, della ristorazione e dell'ospitalità. Alma è riconosciuta dal MIUR (Ministero dell'Istruzione, dell'Università e della Ricerca), con il quale ha sottoscritto un protocollo d'intesa che riconosce alla Scuola il ruolo di ente di alta formazione per le professioni legate alla ristorazione. Inoltre, dal 2017 Alma è diventata ente accreditato dalla Regione Emilia – Romagna con rilascio di qualifica regionale; - la promozione della cucina, della ristorazione, delle materie prime, dei prodotti e di corsi italiani, anche attraverso attività diverse dalla formazione e dall'insegnamento, quali la ricerca e la sperimentazione, le dimostrazioni e le esibizioni sulla cucina e sui prodotti italiani, la pubblicazione e la diffusione di prodotti editoriali correlati all'attività svolta.
Quota % di partecipazione detenuta dal soggetto privato	Non rientra nella fattispecie
Svolgimento di attività analoghe a quelle svolte da altre società (art.20, c.2 lett.c)	no
Necessità di contenimento dei costi di funzionamento (art.20, c.2 lett.f)	no
Necessita di aggregazione di società (art.20, c.2 lett.g)	no
L'Amministrazione ha fissato, con proprio provvedimento, obiettivi specifici sui costi di funzionamento della partecipata? (art.19, co. 5)	Non rientra nella fattispecie
Esito della revisione periodica	RAZIONALIZZAZIONE
Modalità (razionalizzazione)	CESSIONE A TITOLO ONEROSO
Termine previsto per la razionalizzazione	31/12/2028
Dichiarazione di Cessione a titolo oneroso in Revisione straordinaria	No

NOME DEL CAMPO	Indicazioni per la compilazione
<p>Note</p>	<p>Dal progetto di sviluppo della società diffuso a luglio 2023 emerge che la società riuscirà a registrare un risultato d'esercizio positivo nel 2025 grazie alla crescita dei ricavi derivante dall'aumento dei listini, alla costanza del numero degli iscritti e del numero dei corsi organizzati, alla riduzione dell'incidenza del costo delle utenze e all'impatto positivo generato dalla realizzazione degli investimenti previsti.</p> <p>Inoltre, in questo quadro di continuità operativa, la società sta valutando 4 possibili scenari di sviluppo per ampliare la propria attività.</p> <p>La Provincia di Parma pur ritenendo la società strategica per le seguenti motivazioni:</p> <ul style="list-style-type: none"> - per la valorizzazione del territorio provinciale. Alma Srl è stata costituita come progetto di Scuola Internazionale di cucina per la valorizzazione della Reggia di Colorno, immobile di pregio della Provincia di Parma, incrementandone la visibilità mediatica e promuovendone gli spazi. Alma svolge la propria attività nel settore della formazione superiore di professionisti della cucina italiana, sia in Italia che all'estero ed, in particolare, di cuochi, pasticceri, bakery chef, sommelier, professionisti di sala e manager della ristorazione provenienti da ogni Paese, altamente specializzati nella conoscenza e nella pratica della cucina italiana nelle sue molteplici realtà territoriali; - per il contributo apportato per ottenere il riconoscimento UNESCO "Parma città creativa" per la gastronomia e l'inserimento nel MAB Unesco del nostro Appennino; - per contribuire all'ampliamento dell'offerta formativa del territorio provinciale, in quanto è equiparata ad un ente di formazione secondaria superiore, avendo sottoscritto con il MIUR (Ministero dell'Istruzione, dell'Università e della Ricerca) un protocollo d'intesa che riconosce alla Scuola il ruolo di ente di alta formazione per le professioni legate alla ristorazione. Inoltre, dal 2017 Alma è diventata ente accreditato dalla Regione Emilia-Romagna con rilascio di qualifica regionale. In particolare Alma è parte attiva di alcune iniziative progettuali specifiche di tipo educativo: attività sperimentale di "scuola innovativa e laboratoriale", curvate alle esigenze del territorio, sinergiche con le ricchezze del Giardino e il valore monumentale della Reggia di Colorno, a favore dei docenti e studenti degli istituti superiori e alberghieri del territorio provinciale, soddisfacendo l'esigenza di costruire programmi il più vicino possibile alla realtà delle imprese del territorio e del mercato del lavoro. Tali programmi si concretizzano con: la messa a disposizione di borse di studio e supporto alle attività di orientamento e in modo più specifico di riorientamento, contro la dispersione scolastica; la possibile integrazione nella rete dei "FARM", finalizzata alla costruzione di una rete di lavoratori al fine di avvicinare il mondo delle imprese con quello della scuola e cercare di ottimizzare l'incrocio tra domanda e offerta di lavoro, sviluppando le competenze attraverso la pratica (work based learning) con un modello didattico applicato fortemente sul learning on the job; <p>è costretta, per i vincoli normativi vigenti, a dichiarare la razionalizzazione della società con termine previsto il 31/12/2028.</p> <p>Alma Srl non è in controllo pubblico e quindi non è destinataria degli obiettivi specifici previsti ai sensi dell'art. 19 del TUSP come definiti dalla Provincia di Parma con delibera di Consiglio Provinciale n 33 del 28/06/2022. Tuttavia gli obiettivi previsti nella delibera C.P. 33/2022 dovranno considerarsi come indirizzi a cui dovrà tendere la gestione della società, al fine di raggiungere l'equilibrio economico – finanziario. Per il triennio 2025 – 2027 i suddetti obiettivi sono stati riformulati all'interno del Documento Unico di Programmazione 2025 – 2027.</p>

DIR_2	BANCA POPOLARE ETICA
-------	-----------------------------

NOME DEL CAMPO	Indicazioni per la compilazione
Codice Fiscale	02622940233
Denominazione	BANCA POPOLARE ETICA COOPERATIVA PER AZIONI O IN FORMA ABBREVIATA "BANCA ETICA" O "BPE"
Data di costituzione della partecipata	01/06/1995
Forma giuridica	SOCIETA' COOPERATIVA PER AZIONI
Stato di attività della partecipata	attiva
Società con azioni quotate in mercati regolamentati	no
Società che ha emesso strumenti finanziari quotati in mercati regolamentati (ex TUSP)	no
La società è un GAL	no
La società è una " Società benefit"	no

SEDE LEGALE DELLA PARTECIPATA

NOME DEL CAMPO	Indicazioni per la compilazione
Stato	ITALIA
Provincia	Padova
Comune	Padova
CAP	35131
Indirizzo	VIA TOMMASEO NICCOLO', 7
Telefono	04987711111
Email	segreteria@pec.bancaetica.com

SETTORE DI ATTIVITÀ DELLA PARTECIPATA

NOME DEL CAMPO	Indicazioni per la compilazione
Attività 1	K.64.19.1 Intermediazione monetaria di istituti monetari diversi dalla Banche Centrali.
Attività 2	M.70.22.09 Altre Attività di consulenza imprenditoriale e altra consulenza amministrativo-gestionale e pianificazione aziendale

ULTERIORI INFORMAZIONI SULLA PARTECIPATA

NOME DEL CAMPO	Indicazioni per la compilazione
Società in house	no
Previsione nello statuto di limiti sul fatturato	---
Società contenuta nell'allegato A al D.Lgs. n. 175/2016	no
Società a partecipazione pubblica di diritto singolare (art.1, c. 4, lett. A)	no
Riferimento normativo società di diritto singolare	---
Società a controllo pubblico che adotta un sistema di contabilità analitica e separata per le attività oggetto di diritti esclusivi svolte insieme ad altre attività di regime di mercato	no
Specificare se le regole per la contabilità separata sono dettate da:	---
Società esclusa dall'applicazione dell'art. 4 con DPCM (art. 4, c. 9)	no

NOME DEL CAMPO	Indicazioni per la compilazione
Società esclusa dall'applicazione dell'art. 4 con provvedimento del Presidente della Regione o delle Prov. Autonome (art. 4, c. 9)	no
Riferimento normativo atto esclusione	---

DATI DI BILANCIO PER LA VERIFICA TUSP

NOME DEL CAMPO	Anno 2023
Tipologia di attività svolta	Attività bancarie e finanziarie
Numero medio di dipendenti	440
Numero dei componenti dell'organo di amministrazione	13
Compenso dei componenti dell'organo di amministrazione	308.000,00
Numero dei componenti dell'organo di controllo	3
Compenso dei componenti dell'organo di controllo	133.000,00

NOME DEL CAMPO	2023	2022	2021	2020	2019
Approvazione Bilancio	si	si	si	si	si
Risultato d'esercizio	27.134.631,00	11.588.910,00	9.535.363,00	6.403.378,00	6.267.836,00

3. Attività bancarie e finanziarie

NOME DEL CAMPO	2023	2022	2021
Interessi attivi e proventi assimilati	92.425.450,00	52.927.075,00	41.402.977,00
Commissioni attive	23.426.679,00	24.567.897,00	22.926.258,00

QUOTA DI POSSESSO (quota diretta e/o indiretta)

NOME DEL CAMPO	Indicazioni per la compilazione
Tipologia di Partecipazione	Partecipazione diretta
Quota diretta ⁽⁵⁾	0,0028

QUOTA DI POSSESSO – TIPO DI CONTROLLO

NOME DEL CAMPO	Indicazioni per la compilazione
Tipo di controllo	Nessuno

INFORMAZIONI ED ESITO PER LA RAZIONALIZZAZIONE

NOME DEL CAMPO	Indicazioni per la compilazione
Partecipazione ancora detenuta alla data di adozione del provvedimento	si
Società controllata da una quotata	no
CF della società quotata controllante ⁽⁸⁾	---
Denominazione della società quotata controllante ⁽⁸⁾	---
Attività svolta dalla Partecipata	Attività delle società bancarie di finanza etica e sostenibile ex art.111-bis dlgs. n.385/1993 (art.4,c.9-ter)
Descrizione dell'attività	La società ha per oggetto la raccolta di risparmio e l'esercizio del credito, anche ai non soci, ai sensi del Decreto Legislativo n. 385 del 1/9/1993 (T.U. leggi bancarie) con l'intento di perseguire le finalità statutarie ispirate ai principi della "Finanza etica" (art.5 dello Statuto).
Quota % di partecipazione detenuta dal soggetto privato	Non rientra nella fattispecie

NOME DEL CAMPO	Indicazioni per la compilazione
Svolgimento di attività analoghe a quelle svolte da altre società (art.20, c.2 lett.c)	no
Necessità di contenimento dei costi di funzionamento (art.20, c.2 lett.f)	no
Necessita di aggregazione di società (art.20, c.2 lett.g)	no
L'Amministrazione ha fissato, con proprio provvedimento, obiettivi specifici sui costi di funzionamento della partecipata? (art.19, c, 5)	non rientra nella fattispecie.
Esito della revisione periodica	mantenimento senza interventi
Modalità (razionalizzazione)	---
Termine previsto per la razionalizzazione	---
Dichiarazione di Cessione a titolo oneroso in Revisione straordinaria	Si
Note	Con atto di Revisione Straordinaria adottato nell'anno 2017 il Consiglio Provinciale n. 49, aveva deliberato la cessione a titolo oneroso. La legge di Bilancio per il 2018 ha previsto la possibilità per le amministrazioni pubbliche di mantenere le proprie quote di partecipazione nelle Banche Popolari Etiche. Con gli atti di revisione successivi il Consiglio Provinciale ha deliberato il mantenimento applicando l'art 4, comma 9-ter del D Lgs 175/2016.

DIR_3	CAL - CENTRO AGRO-ALIMENTARE E LOGISTICA S.R.L. CONSORTILE
-------	---

DATI ANAGRAFICI DELLA PARTECIPATA

NOME DEL CAMPO	Indicazioni per la compilazione
Codice Fiscale	01580700340
Denominazione	CAL - CENTRO AGRO-ALIMENTARE E LOGISTICA S.R.L. CONSORTILE
Data di costituzione della partecipata	23/01/1987
Forma giuridica	Società consortile a responsabilità limitata
Stato di attività della partecipata	attiva
Società con azioni quotate in mercati regolamentati	no
Società che ha emesso strumenti finanziari quotati in mercati regolamentati (ex TUSP)	no
La società è un GAL	no
La società è una " Società benefit"	no

NOME DEL CAMPO	Indicazioni per la compilazione
Stato	Italia
Provincia	PARMA
Comune	PARMA
CAP	43126
Indirizzo	Strada del Taglio 5/A
Telefono	0521989452
PEC	CALPARMA@PEC.COLLABRA.IT

SETTORE DI ATTIVITÀ DELLA PARTECIPATA

NOME DEL CAMPO	Indicazioni per la compilazione
Attività 1	N.82.99.3 Servizi di gestione di pubblici mercati e pese pubbliche

ULTERIORI INFORMAZIONI SULLA PARTECIPATA

NOME DEL CAMPO	Indicazioni per la compilazione
Società in house	no
Previsione nello statuto di limiti sul fatturato	---
Società contenuta nell'allegato A al D.Lgs. n. 175/2016	no
Società a partecipazione pubblica di diritto singolare (art.1, c. 4, lett. A)	no
Riferimento normativo società di diritto singolare	no
Società a controllo pubblico che adotta un sistema di contabilità analitica e separata per le attività oggetto di diritti esclusivi svolte insieme ad altre attività di regime di mercato	no
Specificare se la disciplina applicata è stata dettata da:	---
Società esclusa dall'applicazione dell'art. 4 con DPCM (art. 4, c. 9)	no
Società esclusa dall'applicazione dell'art. 4 con provvedimento del Presidente della Regione o delle Prov. Autonome (art. 4, c. 9)	no

NOME DEL CAMPO	Indicazioni per la compilazione
Riferimento normativo atto esclusione	---

DATI DI BILANCIO PER LA VERIFICA TUSP

NOME DEL CAMPO	Anno 2023
Tipologia di attività svolta	Attività produttive di beni e servizi
Numero medio di dipendenti	4
Numero dei componenti dell'organo di amministrazione	3
Compenso dei componenti dell'organo di amministrazione	55.000,00
Numero dei componenti dell'organo di controllo	3
Compenso dei componenti dell'organo di controllo	29.000,00 Si precisa che al Collegio Sindacale è affidata anche l'attività di Revisione legale e che il compenso deliberato comprende anche il compenso per tale attività

NOME DEL CAMPO	2023	2022	2021	2020	2019
Approvazione Bilancio	si	si	si	si	si
Risultato d'esercizio	410.299,00	84.774,00	11.762,00	5.530,00	4.122,00

1. Attività produttive di beni e servizi o Distretti tecnologici

NOME DEL CAMPO	2023	2022	2021	2020
A1) Ricavi delle vendite e delle prestazioni	1.097.692,00	1.102.903,00	1.287.771,00	1.342.851,00
A5) Altri Ricavi e Proventi	950.887,00	316.675,00	282.773,00	268.196,00
di cui Contributi in conto esercizio	0,00	52.073,00	60.362,00	51.609,00

QUOTA DI POSSESSO (quota diretta e/o indiretta)

NOME DEL CAMPO	Indicazioni per la compilazione
Tipologia di Partecipazione	Partecipazione diretta
Quota diretta	2,33

QUOTA DI POSSESSO – TIPO DI CONTROLLO

NOME DEL CAMPO	Indicazioni per la compilazione
Tipo di controllo	Nessuno

INFORMAZIONI ED ESITO PER LA RAZIONALIZZAZIONE

NOME DEL CAMPO	Indicazioni per la compilazione
Partecipazione ancora detenuta alla data di adozione del provvedimento	Si
Società controllata da una quotata	no
CF della società quotata controllante	---
Denominazione della società quotata controllante	---
La partecipata svolge un'attività di produzione di beni e servizi a favore dell'Amministrazione	no
Attività svolta dalla Partecipata	Produzione di un servizio di interesse generale (Art. 4, c.2, lett.a)

NOME DEL CAMPO	Indicazioni per la compilazione
Descrizione dell'attività	Costruzione e Gestione di un mercato agro-alimentare, secondo i criteri di economicità, come previsto dalla normativa regionale vigente (Legge Regione Emilia Romagna n. 40 /1987)
Quota % di partecipazione detenuta dal soggetto privato ⁽⁹⁾	Non rientra nella fattispecie
Svolgimento di attività analoghe a quelle svolte da altre società (art.20, c.2 lett.c)	no
Necessità di contenimento dei costi di funzionamento (art.20, c.2 lett.f)	no
Necessità di aggregazione di società (art.20, c.2 lett.g)	Con nota prot 30279/2021 l'Ente ha proposto alla Regione Emilia – Romagna di condividere un percorso finalizzato al trasferimento della quota della Provincia di Parma alla Regione stessa in attuazione del processo di aggregazione dei Centri Agroalimentari del territorio avviato con deliberazione regionale n 2185 del 17/12/2018.
L'Amministrazione ha fissato, con proprio provvedimento, obiettivi specifici sui costi di funzionamento della partecipata? (art.19, co. 5)	Non rientra nella fattispecie
Esito della revisione periodica ⁽¹¹⁾	Razionalizzazione
Modalità (razionalizzazione) ⁽¹²⁾	Cessione a titolo oneroso
Termine previsto per la razionalizzazione	31/12/2025 Il termine è indicativo sarà condizionato dalle attività che verranno individuate d'intesa con la Regione stessa.
Dichiarazione di Cessione a titolo oneroso in Revisione straordinaria	si
Note	Per ulteriori informazioni in merito allo stato di avanzamento della procedura si veda la scheda inserita nella "Relazione sull'attuazione del piano di razionalizzazione delle partecipazioni della Provincia di Parma" allegata al presente documento.

DIR_4	CE.P.I.M. CENTRO PADANO INTERSCAMBIO MERCI – S.P.A.
-------	---

DATI ANAGRAFICI DELLA PARTECIPATA

NOME DEL CAMPO	Indicazioni per la compilazione
Codice Fiscale	00324710342
Denominazione	CE.P.I.M. CENTRO PADANO INTERSCAMBIO MERCI – S.P.A.
Data di costituzione della partecipata	21/12/1974
Forma giuridica	Società per azioni
Stato di attività della partecipata	La società è attiva
Società con azioni quotate in mercati regolamentati	no
Società che ha emesso strumenti finanziari quotati in mercati regolamentati (ex TUSP)	no
La società è un GAL	no
La società è una “ Società benefit”	no

NOME DEL CAMPO	Indicazioni per la compilazione
Stato	Italia
Provincia	Parma
Comune	Fontevivo (Pr)
CAP	43010
Indirizzo	Piazza Europa 1
Telefono	0521615711
PEC	CEPIMSPA@SEDOCPEC.IT

SETTORE DI ATTIVITÀ DELLA PARTECIPATA

NOME DEL CAMPO	Indicazioni per la compilazione
Attività 1	H.52.21.4 gestione di centri di movimentazione merci (interporti)
Attività 2	H.52.29.1 spedizionieri e agenzie di operazioni doganali
Attività 3	H.52.29.21 - intermediari dei trasporti

ULTERIORI INFORMAZIONI SULLA PARTECIPATA

NOME DEL CAMPO	Indicazioni per la compilazione
Società in house	no
Previsione nello statuto di limiti sul fatturato	---
Società contenuta nell'allegato A al D.Lgs. n. 175/2016	no
Società a partecipazione pubblica di diritto singolare (art.1, c. 4, lett. A)	no
Riferimento normativo società di diritto singolare	---
Società a controllo pubblico che adotta un sistema di contabilità analitica e separata per le attività oggetto di diritti speciali o esclusivi svolta insieme ad altre attività in regime di mercato	no
Specificare se le regole per la contabilità separata sono dettate da:	---
Società esclusa dall'applicazione dell'art. 4 con DPCM (art. 4, c. 9)	no

NOME DEL CAMPO	Indicazioni per la compilazione
Società esclusa dall'applicazione dell'art. 4 con provvedimento del Presidente della Regione o delle Prov. Autonome (art. 4, c. 9)	no
Riferimento normativo atto esclusione ⁽⁴⁾	---

DATI DI BILANCIO PER LA VERIFICA TUSP

NOME DEL CAMPO	Anno 2023
Tipologia di attività svolta	Attività produttive di beni e servizi
Numero medio di dipendenti	30
Numero dei componenti dell'organo di amministrazione	13
Compenso dei componenti dell'organo di amministrazione	119.640,00
Numero dei componenti dell'organo di controllo	3
Compenso dei componenti dell'organo di controllo	32.500,00

NOME DEL CAMPO	2023	2022	2021	2020	2019
Approva	si	si	si	si	si
Risultato d'esercizio	787.762,00	243.772,00	-438.812,00	-368.836,00	204.530,00

1. Attività produttive di beni e servizi o Distretti tecnologici

NOME DEL CAMPO	2023	2022	2021	2020
A1) Ricavi delle vendite e delle prestazioni	10.795.361,00	10.317.983,00	9.133.640,00	7.780.818,00
A5) Altri Ricavi e Proventi	1.524.925,00	1.219.024,00	1.342.852,00	1.251.993,00
di cui Contributi in conto esercizio	41.282,00	10.974,00	0,00	5.466,00

QUOTA DI POSSESSO (quota diretta e/o indiretta)

NOME DEL CAMPO	Indicazioni per la compilazione
Tipologia di Partecipazione	Partecipazione diretta
Quota diretta ¹	8,37%

QUOTA DI POSSESSO – TIPO DI CONTROLLO

NOME DEL CAMPO	Indicazioni per la compilazione
Tipo di controllo	nessuno

INFORMAZIONI ED ESITO PER LA RAZIONALIZZAZIONE

	Indicazioni per la compilazione
Partecipazione ancora detenuta alla data di adozione del provvedimento	si
Società controllata da una quotata	no
CF della società quotata controllante	---
Denominazione della società quotata controllante	---
Attività svolta dalla Partecipata	Produzione di un servizio di interesse generale (art. 4, co.2, lett. a)
Descrizione dell'attività	Realizzazione di tutte le operazioni immobiliari e finanziarie, dirette alla realizzazione ed alla gestione di un centro di interscambio merci, nonché di tutte le attività di spedizione nazionale ed internazionale, di logistica integrata, di multimodalità del trasporto.

	Indicazioni per la compilazione
Quota % di partecipazione detenuta dal soggetto privato	non rientra nella fattispecie
Svolgimento di attività analoghe a quelle svolte da altre società (art.20, c.2 lett.c)	no
Necessità di contenimento dei costi di funzionamento (art.20, c.2 lett.f)	no
Necessità di aggregazione di società (art.20, c.2 lett.g)	no
L'Amministrazione ha fissato, con proprio provvedimento, obiettivi specifici sui costi di funzionamento della partecipata? (art.19, co.5)	non rientra nella fattispecie
Esito della revisione periodica	Razionalizzazione
Modalità (razionalizzazione)	Cessione della partecipazione a titolo oneroso
Termine previsto per la razionalizzazione	Il termine previsto è il 31/12/2028
Dichiarazione di Cessione a titolo oneroso in Revisione straordinaria	si
Note	Per ulteriori informazioni si veda la scheda inserita nella "Relazione sull'attuazione del piano di razionalizzazione delle partecipazioni della Provincia di Parma" allegata al presente documento.

DIR_5	FIERE DI PARMA SPA
-------	--------------------

DATI ANAGRAFICI DELLA PARTECIPATA

NOME DEL CAMPO	Indicazioni per la compilazione
Codice Fiscale	00162790349
Denominazione	FIERE DI PARMA SPA
Data di costituzione della partecipata	16/11/1982
Forma giuridica	Società per azioni
Stato di attività della partecipata	La società è attiva
Società con azioni quotate in mercati regolamentati	no
Società che ha emesso strumenti finanziari quotati in mercati regolamentati (ex TUSP)	no
La società è un GAL	no
La società è una "Società benefit"	no

SEDE LEGALE DELLA PARTECIPATA

NOME DEL CAMPO	Indicazioni per la compilazione
Stato	Italia
Provincia	PARMA
Comune	PARMA
CAP	43126
Indirizzo	Viale delle Esposizioni 393/A
Email	pec@pec.fiereparma.com

SETTORE DI ATTIVITÀ DELLA PARTECIPATA

NOME DEL CAMPO	Indicazioni per la compilazione
Attività 1	N.82.3 - Organizzazione di convegni e fiere
Attività 2	N.82.91.2 – Agenzia di Informazioni Commerciali

ULTERIORI INFORMAZIONI SULLA PARTECIPATA

NOME DEL CAMPO	Indicazioni per la compilazione
Società in house	no
Previsione nello statuto di limiti sul fatturato	---
Società contenuta nell'allegato A al D.Lgs. n. 175/2016	no
Società a partecipazione pubblica di diritto singolare (art.1, c. 4, lett. A)	no
Riferimento normativo società di diritto singolare	---
Società a controllo pubblico che adotta un sistema di contabilità analitica e separata per le attività oggetto di diritti esclusivi svolte insieme ad altre attività di regime di mercato	no
Specificare se le regole per la contabilità separata sono dettate da	---
Società esclusa dall'applicazione dell'art. 4 con DPCM (art. 4, c. 9)	no
Società esclusa dall'applicazione dell'art.4 con provvedimento del Presidente della Regione o delle Prov. Autonome (art. 4, c. 9)	no
Riferimento normativo atto esclusione	---

DATI DI BILANCIO PER LA VERIFICA TUSP

NOME DEL CAMPO	Anno 2023
Tipologia di attività svolta	Attività produttive di beni e servizi
Numero medio di dipendenti	70,70
Numero dei componenti dell'organo di amministrazione	9
Compenso dei componenti dell'organo di amministrazione	417.464,00
Numero dei componenti dell'organo di controllo	3
Compenso dei componenti dell'organo di controllo	78.145,00

NOME DEL CAMPO	2023	2022	2021	2020	2019
Approvazione Bilancio	SI	SI	SI	SI	SI
Risultato d'esercizio	5.307.552,00	4.441.163,00	5.875.757,00	-6.911.156,00	303.195,00

1. Attività produttive di beni e servizi o Distretti tecnologici

NOME DEL CAMPO	2023	2022	2021	2020
A1) Ricavi delle vendite e delle prestazioni	37.055.602,00	31.543.629,00	16.556.117,00	6.385.774,00
A5) Altri Ricavi e Proventi	4.035.115,00	4.504.087,00	4.306.147,00	3.242.598,00
di cui Contributi in conto esercizio	137.872,00	94.873,00	8.806.096,00	670.655,00

QUOTA DI POSSESSO (quota diretta e/o indiretta)

NOME DEL CAMPO	Indicazioni per la compilazione
Tipologia di Partecipazione	Partecipazione diretta
Quota diretta	15,96%

QUOTA DI POSSESSO – TIPO DI CONTROLLO

NOME DEL CAMPO	Indicazioni per la compilazione
Tipo di controllo	Nessuno

INFORMAZIONI ED ESITO PER LA RAZIONALIZZAZIONE

NOME DEL CAMPO	Indicazioni per la compilazione
Partecipazione ancora detenuta alla data di adozione del provvedimento	si
Società controllata da una quotata	no
CF della società quotata controllante	---
Denominazione della società quotata controllante	---
Attività svolta dalla Partecipata	Gestione di spazi fieristici e organizzazione di eventi fieristici (Art. 4, co. 7 D Lgs 175/2016).
Descrizione dell'attività	La società ha lo scopo di gestire, organizzare direttamente od indirettamente manifestazioni fieristiche ed altre attività promozionali con l'obiettivo di divulgare e valorizzare le attività produttive e commerciali con particolare riferimento all'intero comparto dell'industria alimentare, delle attrezzature ed impianti per l'industria alimentare ed ai comparti di interesse culturale ed artistico quali antiquariato, modernariato ed arte moderna.
Quota % di partecipazione detenuta dal soggetto privato	Non rientra nella fattispecie

NOME DEL CAMPO	Indicazioni per la compilazione
Svolgimento di attività analoghe a quelle svolte da altre società (art.20, c.2 lett.c)	no
Necessità di contenimento dei costi di funzionamento (art.20, c.2 lett.f)	no
Necessità di aggregazione di società (art.20, c.2 lett.g)	no
L'Amministrazione ha fissato, con proprio provvedimento, obiettivi specifici sui costi di funzionamento della partecipata? (art.19, co. 5)	Non rientra nella fattispecie
Esito della revisione periodica	mantenimento senza interventi.
Modalità (razionalizzazione)	---
Termine previsto per la razionalizzazione	---
Dichiarazione di Cessione a titolo oneroso in Revisione straordinaria	no
<p>Note</p>	<p>La partecipazione in Fiere di Parma S.p.a. è ritenuta strategica per l'indispensabile promozione delle attività economiche del territorio svolta dagli eventi fieristici.</p> <p>Con Atto di Consiglio Provinciale n. 5/2023 è stato approvato l'Accordo di Sindacato tra azionisti pubblici 2023-2026 tra Provincia di Parma, Comune di Parma, Regione Emilia-Romagna e Camera di Commercio di Parma. La società Fiere di Parma Spa non risulta formalmente in controllo pubblico, in quanto il patto di sindacato tra i soci pubblici, non garantisce la maggioranza delle quote di partecipazione.</p> <p>Con Atto di Consiglio Provinciale n. 6/2023 sono stati approvati gli indirizzi per l'aumento di capitale pari ad € 5.765.870,00, riservato ai sensi dell'art. 2441, co.4 del codice civile a Fiera Milano Spa, da liberarsi mediante conferimento del "Ramo d'Azienda TuttoFood" e le relative modifiche statutarie. Tale operazione straordinaria ha generato un surplus finanziario pari ad € 2.000.000,00 che è stato distribuito ai soci in base alla % di partecipazione pre-operazione straordinaria.</p> <p>In applicazione dell'art 19 del TUSP la Provincia di Parma con delibera n 33 del 18/06/2022 ha definito una serie di principi / indirizzi a cui dovrà tendere la gestione della società a partire dal secondo semestre 2022. Tali indirizzi vengono confermati anche per il 2023 e 2024. Per il triennio 2025 – 2027 i principi a cui le società dovranno indirizzare la propria gestione sono definiti nel Documento Unico di Programmazione 2025 - 2027.</p>

DIR_6	LEPIDA S.c.p.A.
-------	------------------------

DATI ANAGRAFICI DELLA PARTECIPATA

NOME DEL CAMPO	Indicazioni per la compilazione
Codice Fiscale	02770891204
Denominazione	Lepida S.c.p.A.
Data di costituzione della partecipata	01/08/2007
Forma giuridica	Società consortile per azioni
Stato di attività della partecipata	La società è attiva
Società con azioni quotate in mercati regolamentati	no
Società che ha emesso strumenti finanziari quotati in mercati regolamentati (ex TUSP)	no
La società è un GAL	no
La società è una "Società benefit"	no

SEDE LEGALE DELLA PARTECIPATA

NOME DEL CAMPO	Indicazioni per la compilazione
Stato	Italia
Provincia	Bologna
Comune	Bologna
CAP	40128
Indirizzo	Via della Liberazione 15
Telefono	051 6338800
FAX	051 4208511
Email	segreteria@pec.lepida.it

SETTORE DI ATTIVITÀ DELLA PARTECIPATA

NOME DEL CAMPO	Indicazioni per la compilazione
Attività 1	J.62.02 - consulenza nel settore delle tecnologie dell'informatica
Attività 2	J.61.90.91 - intermediazione in servizi di telecomunicazione e trasmissione dati
Attività 3	N.82.2 - attività dei call center

ULTERIORI INFORMAZIONI SULLA PARTECIPATA

NOME DEL CAMPO	Indicazioni per la compilazione
Società in house	SI
Previsione nello statuto di limiti sul fatturato	SI
Società contenuta nell'allegato A al D.Lgs. n. 175/2016	NO
Società a partecipazione pubblica di diritto singolare (art.1, c. 4, lett. A)	NO
Riferimento normativo società di diritto singolare	---
Società a controllo pubblico che adotta un sistema di contabilità analitica e separata per le attività oggetto di diritti esclusivi svolte insieme ad altre attività di regime di mercato	NO
Specificare se le regole per la contabilità separata sono dettate da:	---
Società esclusa dall'applicazione dell'art. 4 con DPCM (art. 4, c. 9)	NO

Società esclusa dall'applicazione dell'art. 4 con provvedimento del Presidente della Regione o delle Prov. Autonome (art. 4, c. 9)	NO
Riferimento normativo atto esclusione	---

DATI DI BILANCIO PER LA VERIFICA TUSP

NOME DEL CAMPO	Anno 2023
Tipologia di attività svolta	Attività produttive di beni e servizi
Numero medio di dipendenti	657
Numero dei componenti dell'organo di amministrazione	3
Compenso dei componenti dell'organo di amministrazione	35.160,00
Numero dei componenti dell'organo di controllo	3
Compenso dei componenti dell'organo di controllo	36.400,00

NOME DEL CAMPO	2023	2022	2021	2020	2019
Approvazione bilancio	SI	SI	SI	SI	SI
Risultato d'esercizio	226.156,00	283.704,00	536.895,00	61.229,00	88.539,00

1. Attività produttive di beni e servizi o Distretti tecnologici

NOME DEL CAMPO	2023	2022	2021	2020
A1) Ricavi delle vendite e delle prestazioni	68.887.961,00	64.626.108,00	64.061.744	59.092.773,00
A5) Altri Ricavi e Proventi	1.368.966,00	2.097.423,00	853.669,00	760.412,00
di cui Contributi in conto esercizio	180.056,00	724.686,00	321.406,00	289.361,00

QUOTA DI POSSESSO (quota diretta e/o indiretta)

NOME DEL CAMPO	Indicazioni per la compilazione
Tipologia di Partecipazione	Partecipazione diretta
Quota diretta ⁽⁵⁾	0,0014

QUOTA DI POSSESSO – TIPO DI CONTROLLO

NOME DEL CAMPO	Indicazioni per la compilazione
Tipo di controllo	Controllo analogo congiunto
Tipo di controllo (organismo)	La società è sottoposta a controllo analogo congiunto dei soci pubblici, in forza di espressa previsione statutaria. Tale controllo analogo è esercitato attraverso un organo, denominato "Comitato Permanente di Indirizzo e Coordinamento", istituito e disciplinato da apposita convenzione stipulata fra i soci. La Provincia ha aderito al Controllo Analogo Congiunto con delibera di Consiglio Provinciale n. 2 del 25/01/2019, successivamente confermata fino al 31/01/2029 con delibera di Consiglio Provinciale n. 2 del 30/01/2024.

INFORMAZIONI ED ESITO PER LA RAZIONALIZZAZIONE

NOME DEL CAMPO	Indicazioni per la compilazione
Partecipazione ancora detenuta alla data di adozione del provvedimento	SI
Società controllata da una quotata	NO

CF della società quotata controllante	---
Denominazione della società quotata controllante	---
Attività svolta dalla Partecipata	Produzione di un servizio di interesse generale (Art. 4, c. 2, lett. a)
Descrizione dell'attività	A titolo esemplificativo e non esaustivo "Costituzione di un polo aggregatore a supporto dei piani nello sviluppo dell'ICT regionale in termini di progettazione, ricerca, sviluppo, sperimentazione e gestione di servizi e prodotto di ICT, nonché attività di realizzazione, manutenzione, attivazione ed esercizio di infrastrutture e della gestione e dello sviluppo dei servizi per l'accesso e servizi a favore di cittadini, imprese e pubblica amministrazione, con una linea di altra specializzazione nei settori della sanità, dell'assistenza sociale, dei servizi degli enti locali alla persona e dei servizi socio sanitari." Per la descrizione completa dell'attività si rinvia all'art. 3 "Oggetto, attività e scopo consortile" dello Statuto di Lepida ScpA, disponibile al seguente link: https://lepida.net/societa-trasparente/disposizioni-general/atti-general/ ;
Quota % di partecipazione detenuta dal soggetto privato	Non rientra nella fattispecie
Svolgimento di attività analoghe a quelle svolte da altre società (art.20, c.2 lett.c)	no
Necessità di contenimento dei costi di funzionamento (art.20, c.2 lett.f)	no
Necessità di aggregazione di società (art.20, c.2 lett.g)	no
L'Amministrazione ha fissato, con proprio provvedimento, obiettivi specifici sui costi di funzionamento della partecipata? (art.19, c, 5)	no, perché sottoposta al controllo analogo congiunto dei soci pubblici in forza di espressa previsione statutaria.
Esito della revisione periodica	mantenimento senza interventi
Modalità (razionalizzazione)	---
Termine previsto per la razionalizzazione	---
Dichiarazione di Cessione a titolo oneroso in Revisione straordinaria	no
Note	La rapida evoluzione delle modalità di organizzazione e gestione delle funzioni pubbliche e dei servizi erogati ai cittadini ed alle comunità porta a considerare estremamente strategica la permanenza nella compagine sociale di Lepida, anche tenuto conto dell'opportunità, sempre più evidente, di forme coordinate e integrate di implementazione delle attività ICT.

DIR_7	SOCIETA' PER LA MOBILITA' ED IL TRASPORTO PUBBLICO
-------	---

DATI ANAGRAFICI DELLA PARTECIPATA

NOME DEL CAMPO	Indicazioni per la compilazione
Codice Fiscale	02155060342
Denominazione	SOCIETA' PER LA MOBILITA' ED IL TRASPORTO PUBBLICO S.P.A.
Data di costituzione della partecipata	29/12/2000
Forma giuridica	Società per azioni
Stato di attività della partecipata	La società è attiva
Società con azioni quotate in mercati regolamentati	no
Società che ha emesso strumenti finanziari quotati in mercati regolamentati (ex TUSP)	no
La società è un GAL	no
La società è una "Società benefit"	no

SEDE LEGALE DELLA PARTECIPATA

NOME DEL CAMPO	Indicazioni per la compilazione
Stato	Italia
Provincia	PARMA
Comune	PARMA
CAP	43125
Indirizzo	VIA TARO, 12/B
Telefono	0521463177
FAX	0521468376
PEC:	MOBILITAPARMA@PEC.IT

SETTORE DI ATTIVITÀ DELLA PARTECIPATA

NOME DEL CAMPO	Indicazioni per la compilazione
Attività 1	84.13.60 Regolamentazione degli affari e servizi concernenti i trasporti e le comunicazioni.

ULTERIORI INFORMAZIONI SULLA PARTECIPATA*

NOME DEL CAMPO	Indicazioni per la compilazione
Società in house	no
Previsione nello statuto di limiti sul fatturato	---
Società contenuta nell'allegato A al D.Lgs. n. 175/2016	no
Società a partecipazione pubblica di diritto singolare (art.1, c. 4, lett. A)	no
Riferimento normativo società di diritto singolare	---
Società a controllo pubblico che adotta un sistema di contabilità analitica e separata per le attività oggetto di diritti esclusivi svolte insieme ad altre attività di regime di mercato	no
Specificare se le regole per la contabilità separata sono dettate da:	---

NOME DEL CAMPO	Indicazioni per la compilazione
Società esclusa dall'applicazione dell'art. 4 con DPCM (art. 4, c. 9)	no
Società esclusa dall'applicazione dell'art. 4 con provvedimento del Presidente della Regione o delle Prov. Autonome (art. 4, c. 9)	no
Riferimento normativo atto esclusione	----

DATI DI BILANCIO PER LA VERIFICA TUSP

NOME DEL CAMPO	Anno 2023
Tipologia di attività svolta	Attività di beni e servizi
Numero medio di dipendenti	4
Numero dei componenti dell'organo di amministrazione	3
Compenso dei componenti dell'organo di amministrazione	62.812,00
Numero dei componenti dell'organo di controllo	3
Compenso dei componenti dell'organo di controllo	47.000,00

NOME DEL CAMPO	2023	2022	2021	2020	2019
Approvazione Bilancio	si	si	si	si	si
Risultato d'esercizio	37.633,00	44.837,00	109.271,00	114.365,00	142.694,00

1. Attività produttive di beni e servizi o Distretti tecnologici

NOME DEL CAMPO	2023	2022	2021	2020
A1) Ricavi delle vendite e delle prestazioni	8.447.600,00	7.054.276,00	6.791.634,00	6.726.435,00
A5) Altri Ricavi e Proventi	29.461.160,00	27.479.568,00	29.831.145,00	27.861.393,00
di cui Contributi in conto esercizio	28.990.804,00	27.305.687,00	29.747.527,00	27.746.381,00

QUOTA DI POSSESSO (quota diretta e/o indiretta)

NOME DEL CAMPO	Indicazioni per la compilazione
Tipologia di Partecipazione	Partecipazione diretta
Quota diretta	50%
Codice Fiscale Tramite	---
Denominazione Tramite (organismo)	---
Quota detenuta dalla Tramite nella società	---

QUOTA DI POSSESSO – TIPO DI CONTROLLO

NOME DEL CAMPO	Indicazioni per la compilazione
Tipo di controllo	Controllo congiunto - maggioranza dei voti esercitabili nell'assemblea ordinaria ed effettivo esercizio del potere di controllo anche tramite comportamenti concludenti.

INFORMAZIONI ED ESITO PER LA RAZIONALIZZAZIONE

NOME DEL CAMPO	Indicazioni per la compilazione
Partecipazione ancora detenuta alla data di adozione del provvedimento	si
Società controllata da una quotata	no
CF della società quotata controllante	---

NOME DEL CAMPO	Indicazioni per la compilazione
Denominazione della società quotata controllante	---
Attività svolta dalla Partecipata	Produzione di un servizio di interesse generale (Art. 4 co. 2, lett.a)
Descrizione dell'attività	Agenzia locale per la mobilità e il trasporto pubblico locale. Gestione e sviluppo del patrimonio immobiliare e infrastrutturale di proprietà, funzionale all'esercizio del servizio di trasporto pubblico locale (TPL) di cui all'art. 19 della Legge Regionale Emilia- Romagna n. 30 del 2/10/1998. Svolgendo la funzione di Agenzia locale per la mobilità e il trasporto pubblico locale, il mantenimento di tale partecipazione è previsto sulla base di quanto disciplinato dalla specifica normativa regionale relativa al settore TPL (Legge Regione Emilia-Romagna n. 30 del 2/10/1998).
Quota % di partecipazione detenuta dal soggetto privato	Non rientra nella fattispecie
Svolgimento di attività analoghe a quelle svolte da altre società (art.20, c.2 lett.c)	no
Necessità di contenimento dei costi di funzionamento (art.20, c.2 lett.f)	NO
Necessita di aggregazione di società (art.20, c.2 lett.g)	no
L'Amministrazione ha fissato, con proprio provvedimento, obiettivi specifici sui costi di funzionamento della partecipata? (art.19, c. 5)	si
Esito della revisione periodica	mantenimento senza interventi
Modalità (razionalizzazione)	---
Termine previsto per la razionalizzazione	---
Dichiarazione di Cessione a titolo oneroso in Revisione straordinaria	no
Note	<p>Con Decreto Presidenziale n. 321 del 29 /12 /2022, in virtù della possibilità concessa dall'art. 24 del D.L. n. 4/2022, è stata approvata la proroga tecnica del contratto di servizio di trasporto pubblico locale in essere, tra SMTP SpA e la società TEP SpA, fino al 31/12/2026. La società SMTP è pariteticamente partecipata dalla Provincia di Parma e dal Comune di Parma. Essendo società a totale controllo pubblico, SMTP Spa è soggetta alle previsioni dell'art. 19, comma 5, del TUSP in materia di contenimento dei costi di funzionamento.</p> <p>La Provincia di Parma, in applicazione all'art. 19 del D.Lgs. 175/2016 e dell'art. 147 quater del D.Lgs. 267/2000, ha definito, con delibera n. 33 del 28/06/2022, obiettivi specifici in merito al contenimento delle spese di funzionamento, ivi comprese quelle di personale, che dovranno essere perseguiti dalla società a partire dal secondo semestre 2022.</p> <p>Gli obiettivi di spesa sono stati confermati anche per il 2023 e 2024, mentre per il triennio 2025 – 2027 sono stati aggiornati nel Documento Unico di Programmazione 2025 – 2027.</p>

DIR_8	SO.GE.A.P. AEROPORTO DI PARMA SOCIETA' PER LA GESTIONE SPA
-------	---

DATI ANAGRAFICI DELLA PARTECIPATA

NOME DEL CAMPO	Indicazioni per la compilazione
Codice Fiscale	00901100347
Denominazione	SO.GE.A.P. AEROPORTO DI PARMA SOCIETA' PER LA GESTIONE SPA
Data di costituzione della partecipata	03/08/1983
Forma giuridica	Società per azioni
Stato di attività della partecipata	Attiva
Società con azioni quotate in mercati regolamentati	no
Società che ha emesso strumenti finanziari quotati in mercati regolamentati (ex TUSP)	no
La società è un GAL	no
La società è una "Società benefit "	no

SEDE LEGALE DELLA PARTECIPATA

NOME DEL CAMPO	Indicazioni per la compilazione
Stato	Italia
Provincia	PARMA
Comune	PARMA
CAP	43126
Indirizzo	VIA LICINIO FERRETTI 50/A
PEC	sogeapsa@legalmail.it

SETTORE DI ATTIVITÀ DELLA PARTECIPATA

NOME DEL CAMPO	Indicazioni per la compilazione
Attività 1	H.52.23 Gestione della sede aeroportuale

ULTERIORI INFORMAZIONI SULLA PARTECIPATA

NOME DEL CAMPO	Indicazioni per la compilazione
Società in house	no
Previsione nello statuto di limiti sul fatturato	---
Società contenuta nell'allegato A al D. Lgs. n. 175/2016	no
Società a partecipazione pubblica di diritto singolare (art.1, c. 4, lett. A)	no
Riferimento normativo società di diritto singolare ⁽³⁾	---
Società a controllo pubblico che adotta un sistema di contabilità analitica e separata per le attività oggetto di diritti esclusivi svolte insieme ad altre attività di regime di mercato	no
Specificare se le regole per la contabilità separata sono dettate da:	---
Società esclusa dall'applicazione dell'art. 4 con DPCM (art. 4, c. 9)	no
Società esclusa dall'applicazione dell'art. 4 con provvedimento del Presidente della Regione o delle Prov. Autonome (art. 4, c. 9)	no
Riferimento normativo atto esclusione ⁽⁴⁾	

DATI DI BILANCIO PER LA VERIFICA TUSP

NOME DEL CAMPO	Anno 2023
Tipologia di attività svolta	Attività produttive di beni e servizi
Numero medio di dipendenti	30
Numero dei componenti dell'organo di amministrazione	5
Compenso dei componenti dell'organo di amministrazione	Gli amministratori non percepiscono nessun compenso.
Numero dei componenti dell'organo di controllo	5
Compenso dei componenti dell'organo di controllo	85.404,00

NOME DEL CAMPO	2023	2022	2021	2020	2019
Approvazione Bilancio	si	si	si	si	si
Risultato d'esercizio	- 5.131.425,00	- 3.208.212,00	- 4.187.317,00	-2.821.226,00	-3.248.872,00

1. Attività produttive di beni e servizi o Distretti tecnologici

NOME DEL CAMPO	2023	2022	2021	2020
A1) Ricavi delle vendite e delle prestazioni	2.495.380,00	2.299.416,00	2.493.787,00	1.023.521,00
A5) Altri Ricavi e Proventi	302.978,00	986.771,00	518.478,00	478.796,00
di cui Contributi in conto esercizio	-----	-----	-----	-----

QUOTA DI POSSESSO (quota diretta e/o indiretta)

NOME DEL CAMPO	Indicazioni per la compilazione
Tipologia di Partecipazione	Partecipazione diretta
Quota diretta	1,49 %

QUOTA DI POSSESSO – TIPO DI CONTROLLO

NOME DEL CAMPO	Indicazioni per la compilazione
Tipo di controllo	Nessuno

INFORMAZIONI ED ESITO PER LA RAZIONALIZZAZIONE

NOME DEL CAMPO	Indicazioni per la compilazione
Partecipazione ancora detenuta alla data di adozione del provvedimento	Si
Società controllata da una quotata	---
Denominazione della società quotata controllante	---
Attività svolta dalla Partecipata	Produzione di un servizio di interesse generale (Art. 4 co. 2, lett. a)
Descrizione dell'attività	L'attività societaria consiste nello sviluppo, progettazione, realizzazione, adeguamento, gestione, manutenzione ed uso degli impianti e delle infrastrutture per l'esercizio dell'attività aeroportuale, nonché delle attività connesse o collegate purché non a carattere prevalente.
Quota % di partecipazione detenuta dal soggetto privato	Non rientra nella fattispecie
Svolgimento di attività analoghe a quelle svolte da altre società (art.20, c.2 lett.c)	no
Necessità di contenimento dei costi di funzionamento (art.20, c.2 lett.f)	no

NOME DEL CAMPO	Indicazioni per la compilazione
Necessita di aggregazione di società (art.20, c.2 lett.g)	no
L'Amministrazione ha fissato, con proprio provvedimento, obiettivi specifici sui costi di funzionamento della partecipata? (art.19, c, 5)	no
Esito della revisione periodica	razionalizzazione
Modalità (razionalizzazione)	cessione a titolo gratuito
Termine previsto per la razionalizzazione	07/10/2024
Dichiarazione di Cessione a titolo oneroso in Revisione straordinaria	no
Note	<p>Nel 2024 la razionalizzazione si è conclusa.</p> <p>Lo scorso 1 ottobre 2024 l'Assemblea straordinaria dei soci di SOGEAP ha deliberato l'azzeramento del capitale sociale per perdite, ai sensi dell'art. 2447 C.C. e la conseguente ricapitalizzazione della società, ai sensi dell'art. 2441 C.C. La Provincia di Parma, in osservanza della sopracitata delibera di Consiglio Provinciale n. 44/2023 non ha sottoscritto la ricapitalizzazione entro il termine del 21 ottobre 2024, stabilito con comunicazione di SO.GE.A.P. SPA, prot n 27557 del 7/10/2024. La mancata sottoscrizione dell'aumento di capitale da parte della Provincia di Parma corrisponde alla dismissione della propria partecipazione nella società.</p>

DIR_9	SOPRIP SRL IN LIQUIDAZIONE
-------	----------------------------

DATI ANAGRAFICI DELLA PARTECIPATA

NOME DEL CAMPO	Indicazioni per la compilazione
Codice Fiscale	007234000347
Denominazione	SOPRIP SRL IN LIQUIDAZIONE
Data di costituzione della partecipata	18/04/1980
Forma giuridica	Società a responsabilità limitata
Stato di attività della partecipata	Società soggetta a procedure concorsuali
Data di inizio della procedura	Decreto del Tribunale di Parma n. 30 del 28/10/2013.
Società con azioni quotate in mercati regolamentati ¹	no
Società che ha emesso strumenti finanziari quotati in mercati regolamentati (ex TUSP)	no
La società è un GAL	no
La società è una " Società benefit"	no

SEDE LEGALE DELLA PARTECIPATA

NOME DEL CAMPO	Indicazioni per la compilazione
Stato	Italia
Provincia	PARMA
Comune	PARMA
CAP	43121
Indirizzo	Via Verdi, 2
Email	cp30.2013parma@pecfallimenti.it

SETTORE DI ATTIVITÀ DELLA PARTECIPATA

NOME DEL CAMPO	Indicazioni per la compilazione
Attività 1	L.68.10. Compravendita di Beni Immobiliari Propri

ULTERIORI INFORMAZIONI SULLA PARTECIPATA*

*La compilazione della Sezione "Ulteriori Informazioni sulla partecipata" non è richiesta per "società quotate ex TUSP", se la società è un GAL oppure se lo stato di attività della società è "in liquidazione" o "soggetta a procedure concorsuali".

DATI DI BILANCIO PER LA VERIFICA TUSP*

*--La compilazione della Sezione "Dati di bilancio per la verifica TUSP" non è richiesta per le "società quotate ex TUSP", se lo stato di attività della società è "in liquidazione" o "soggetta a procedure concorsuali".

NOME DEL CAMPO	2023	2022	2021	2020	2019
Approvazione Bilancio	no	si	si	si	si
Risultato d'esercizio	Non disponibile	-1.812.885,00	-1.894.163,00	-468.756,00	-1.614.139,00

1. Attività produttive di beni e servizi o Distretti tecnologici

NOME DEL CAMPO	2023	2022	2021	2020
A1) Ricavi delle vendite e delle prestazioni	Non disponibile	757.496,00	828.161,00	234.231,00
A5) Altri Ricavi e Proventi	Non disponibile	146.034,00	14.458,00	54.064,00
di cui Contributi in conto esercizio	-----	-----	-----	-----

QUOTA DI POSSESSO (quota diretta e/o indiretta)

NOME DEL CAMPO	Indicazioni per la compilazione
Tipologia di Partecipazione	Partecipazione diretta
Quota diretta ⁽⁵⁾	27,92%

QUOTA DI POSSESSO – TIPO DI CONTROLLO

NOME DEL CAMPO	Indicazioni per la compilazione
Tipo di controllo	nessuno

INFORMAZIONI ED ESITO PER LA RAZIONALIZZAZIONE

NOME DEL CAMPO	Indicazioni per la compilazione
Partecipazione ancora detenuta alla data di adozione del provvedimento	si
Società controllata da una quotata	no
Denominazione della società quotata controllante	---
Attività svolta dalla Partecipata	Nessuna attività
Descrizione dell'attività	---
Quota % di partecipazione detenuta dal soggetto privato	Non rientra nella fattispecie
Svolgimento di attività analoghe a quelle svolte da altre società (art.20, c.2 lett.c)	no
Necessità di contenimento dei costi di funzionamento (art.20, c.2 lett.f)	no
Necessità di aggregazione di società (art.20, c.2 lett.g)	no
L'Amministrazione ha fissato, con proprio provvedimento, obiettivi specifici sui costi di funzionamento della partecipata? (art.19, c, 5)	no
Esito della revisione periodica ⁽¹²⁾	La compilazione del campo non è richiesta per le società in liquidazione, per quelle soggette a procedure concorsuali e per i GAL.
Modalità (razionalizzazione) ⁽¹³⁾	---
Termine previsto per la razionalizzazione ⁽¹³⁾	---
Dichiarazione di Cessione a titolo oneroso in Revisione straordinaria ⁽¹⁴⁾	---
Note	Per le informazioni, relative all'attuazione della procedura concordataria, si veda la scheda inserita nella "Relazione sull'attuazione del piano di razionalizzazione delle partecipazioni della Provincia di Parma" allegata al presente documento.

DIR_10	SOCIETA' DI SALSOMAGGIORE SRL IN LIQUIDAZIONE (già in concordato preventivo)
--------	---

DATI ANAGRAFICI DELLA PARTECIPATA

NOME DEL CAMPO	Indicazioni per la compilazione
Codice Fiscale	00153990346
Denominazione	SOCIETA' DI SALSOMAGGIORE SRL IN LIQUIDAZIONE (già in concordato preventivo)
Data di costituzione della partecipata	29/05/1961
Forma giuridica	Società a responsabilità limitata
Stato di attività della partecipata	Società soggetta a procedure concorsuali
Data di inizio della procedura ⁽¹⁾	Concordato Preventivo, data iscrizione procedura: 23/02/2016; Liquidazione volontaria: data iscrizione 01/08/2017
Società con azioni quotate in mercati regolamentati	no
Società che ha emesso strumenti finanziari quotati in mercati regolamentati (ex TUSP)	no
La società è un GAL	no
La società è una "Società benefit"	no

SEDE LEGALE DELLA PARTECIPATA

NOME DEL CAMPO	Indicazioni per la compilazione
Stato	Italia
Provincia	PARMA
Comune	Salsomaggiore Terme (PR)
CAP*	43039
Indirizzo*	Piazza Berzieri, 2
Telefono*	0524582611
FAX	0524576987
Email*	direzione-terme@pec.it

*campo con compilazione facoltativa

SETTORE DI ATTIVITÀ DELLA PARTECIPATA

NOME DEL CAMPO	Indicazioni per la compilazione
Attività 1	S.96.04.02 Stabilimenti termali
Attività 2	C.11.07. Industria delle bibite analcoliche, delle acque minerali e di altre acque in bottiglia
Attività 3	C.20.42. Fabbricazione di profumi e cosmetici
Attività 4	C.21.20.09 Fabbricazione di medicinali ed altri preparati farmaceutici

ULTERIORI INFORMAZIONI SULLA PARTECIPATA*

La compilazione della Sezione "Ulteriori Informazioni sulla partecipata" non è richiesta per "società quotate ex TUSP", se la società è un GAL oppure se lo stato di attività della società è "in liquidazione" o "soggetta a procedure concorsuali".

DATI DI BILANCIO PER LA VERIFICA TUSP*

La compilazione della Sezione "Dati di bilancio per la verifica TUSP" non è richiesta per le "società quotate ex TUSP", se lo stato di attività della società è "in liquidazione" o "soggetta a procedure concorsuali".

I dati sono estrapolati dal **BILANCIO D'ESERCIZIO 2023 redatto in forma abbreviata** poiché, per due esercizi consecutivi, non sono stati superati i limiti previsti dall'art. 2435-bis del Codice Civile.

NOME DEL CAMPO	Anno 2023
Tipologia di attività svolta	Attività produttive di beni e servizi
Numero medio di dipendenti	3
Numero dei componenti dell'organo di amministrazione	2 Liquidatori
Compenso dei componenti dell'organo di amministrazione	La società non ha deliberato compensi ai liquidatori
Numero dei componenti dell'organo di controllo	1
Compenso dei componenti dell'organo di controllo	6.000,00

NOME DEL CAMPO	2023	2022	2021	2020	2019
Approvazione Bilancio	si	si	si	si	si
Risultato d'esercizio	-4.498.936,89	-775.961,00	561.877,00	-388.458,00	-401.446,00

1. Attività produttive di beni e servizi o Distretti tecnologici

NOME DEL CAMPO	2023	2022	2021	2020
A1) Ricavi delle vendite e delle prestazioni	198.110,00	340.897,00	121.250,00	114.004,00
A5) Altri Ricavi e Proventi	326.438,00	197.776,00	574.631,00	427.139,00
di cui Contributi in conto esercizio	---	---	---	---

QUOTA DI POSSESSO (quota diretta e/o indiretta)

NOME DEL CAMPO	Indicazioni per la compilazione
Tipologia di Partecipazione	Partecipazione diretta
Quota diretta	15,61%

QUOTA DI POSSESSO – TIPO DI CONTROLLO

NOME DEL CAMPO	Indicazioni per la compilazione
Tipo di controllo	nessuno

INFORMAZIONI ED ESITO PER LA RAZIONALIZZAZIONE

NOME DEL CAMPO	Indicazioni per la compilazione
Partecipazione ancora detenuta alla data di adozione del provvedimento	si
Società controllata da una quotata	no
CF della società quotata controllante	---
Denominazione della società quotata controllante	---
Attività svolta dalla Partecipata	Attività diversa dalle precedenti
Descrizione dell'attività	Valorizzazione e sfruttamento di acque termali, attività accessorie e complementari, gestione di esercizi pubblici di cura, turistici, ricreativi, alberghieri (art. 1 L.R. 8/99)
Quota % di partecipazione detenuta dal soggetto privato	Non rientra nella fattispecie
Svolgimento di attività analoghe a quelle svolte da altre società (art.20, c.2 lett.c)	no
Necessità di contenimento dei costi di funzionamento (art.20, c.2 lett.f)	no

NOME DEL CAMPO	Indicazioni per la compilazione
Necessita di aggregazione di società (art.20, c.2 lett.g)	no
L'Amministrazione ha fissato, con proprio provvedimento, obiettivi specifici sui costi di funzionamento della partecipata? (art.19, co 5)	no
Esito della revisione periodica ⁽¹²⁾	La compilazione del campo non è richiesta per le società in liquidazione, per quelle soggette a procedure concorsuali e per i GAL.
Modalità (razionalizzazione) ⁽¹³⁾	---
Termine previsto per la razionalizzazione ⁽¹³⁾	---
Dichiarazione di Cessione a titolo oneroso in Revisione straordinaria ⁽¹⁴⁾	---
Note	Per le informazioni, relative all'attuazione della procedura concordataria, si veda la scheda inserita nella "Relazione sull'attuazione del piano di razionalizzazione delle partecipazioni della Provincia di Parma".

DIR_11	TEP SPA
--------	---------

DATI ANAGRAFICI DELLA PARTECIPATA

NOME DEL CAMPO	Indicazioni per la compilazione
Codice Fiscale	02155050343
Denominazione	TEP SPA
Data di costituzione della partecipata	29/12/2000
Forma giuridica	Società per Azioni
Stato di attività della partecipata	Attiva
Società con azioni quotate in mercati regolamentati	no
Società che ha emesso strumenti finanziari quotati in mercati regolamentati (ex TUSP)	no
La società è un GAL	no
La società è una "Società benefit"	no

SEDE LEGALE DELLA PARTECIPATA

NOME DEL CAMPO	Indicazioni per la compilazione
Stato	Italia
Provincia	Parma
Comune	Parma
CAP	43125
Indirizzo	VIA TARO, 12
Telefono	05212141
E- Mail	tep@tep.pr.it
PEC	TEPSPA@PEC.IT

SETTORE DI ATTIVITÀ DELLA PARTECIPATA

NOME DEL CAMPO	Indicazioni per la compilazione
Attività 1	H.49.31.00 Trasporto terrestre di passeggeri in aree urbane e suburbane
Attività 2	G.45.20.10 Manutenzione e Riparazione veicoli

ULTERIORI INFORMAZIONI SULLA PARTECIPATA *

NOME DEL CAMPO	Indicazioni per la compilazione
Società in house	no
Previsione nello statuto di limiti sul fatturato (3)	---
Società contenuta nell'allegato A al D.Lgs. n. 175/2016	no
Società a partecipazione pubblica di diritto singolare (art.1, c. 4, lett. A)	no
Riferimento normativo società di diritto singolare	---
Società a controllo pubblico che adotta un sistema di contabilità analitica e separata per le attività oggetto di diritti esclusivi svolte insieme ad altre attività di regime di mercato	No
Specificare se le regole per la contabilità separata sono dettate da:	---
Società esclusa dall'applicazione dell'art. 4 con DPCM (art. 4, c. 9)	no

NOME DEL CAMPO	Indicazioni per la compilazione
Società esclusa dall'applicazione dell'art. 4 con provvedimento del Presidente della Regione o delle Prov. Autonome (art. 4, c. 9)	no
Riferimento normativo atto esclusione ⁽⁴⁾	---

DATI DI BILANCIO PER LA VERIFICA TUSP

NOME DEL CAMPO	Anno 2023
Tipologia di attività svolta	Attività produttive di beni e servizi - Trasporto Pubblico di persone su strada
Numero medio di dipendenti	565
Numero dei componenti dell'organo di amministrazione	3
Compenso dei componenti dell'organo di amministrazione	127.380,00
Numero dei componenti dell'organo di controllo	3
Compenso dei componenti dell'organo di controllo	43.680,00

NOME DEL CAMPO	2023	2022	2021	2020	2019
Approvazione Bilancio	si	si	si	si	si
Risultato d'esercizio	455.186,00	1.166,00	42.636,00	57.891,00	1.462.709,00

1. Attività produttive di beni e servizi o Distretti tecnologici

NOME DEL CAMPO	2023	2022	2021	2020
A1) Ricavi delle vendite e delle prestazioni	49.149.485,00	46.839.385,00	45.930.696,00	41.476.257,00
A5) Altri Ricavi e Proventi	8.232.350,00	5.219.990,00	6.642.171,00	5.753.750,00
di cui Contributi in conto esercizio	3.004.955,00	2.995.762,00	3.092.097,00	2.871.021,00

QUOTA DI POSSESSO (quota diretta e/o indiretta)

NOME DEL CAMPO	Indicazioni per la compilazione
Tipologia di Partecipazione	Partecipazione diretta
Quota diretta	50%

QUOTA DI POSSESSO – TIPO DI CONTROLLO

NOME DEL CAMPO	Indicazioni per la compilazione
Tipo di controllo	Controllo congiunto: maggioranza dei voti esercitabili nell'assemblea ordinaria ed effettivo esercizio del potere di controllo anche tramite comportamenti concludenti

INFORMAZIONI ED ESITO PER LA RAZIONALIZZAZIONE

NOME DEL CAMPO	Indicazioni per la compilazione
Partecipazione ancora detenuta alla data di adozione del provvedimento	SI
Società controllata da una quotata	no
CF della società quotata controllante	---
Denominazione della società quotata controllante	---
Attività svolta dalla Partecipata	produzione di un servizio di interesse generale (Art. 4, c. 2, lett. a) D Lgs 175/2016)

NOME DEL CAMPO	Indicazioni per la compilazione
Descrizione dell'attività	La società è affidataria del servizio di Trasporto pubblico locale nell'ambito provinciale denominato «Taro», in ogni forma e con ogni mezzo idoneo, lo svolgimento di ogni servizio di trasporto sussidiario, integrativo e/o complementare al trasporto pubblico di linea, la gestione dei titoli di viaggio e dei servizi automatizzati od informatizzati di bigliettazione anche per conto di terzi, la realizzazione e la gestione di impianti di manutenzione e di riparazione, lo svolgimento di ogni servizio ed attività commerciale o produttiva collaterale, sussidiaria, strumentale e comunque connessa con il trasporto pubblico locale e la mobilità.
Quota % di partecipazione detenuta dal soggetto privato	NON RIENTRA NELLA FATTISPECIE
Svolgimento di attività analoghe a quelle svolte da altre società (art.20, c.2 lett.c)	No
Necessità di contenimento dei costi di funzionamento (art.20, c.2 lett.f)	No
Necessità di aggregazione di società (art.20, c.2 lett.g)	No
L'Amministrazione ha fissato, con proprio provvedimento, obiettivi specifici sui costi di funzionamento della partecipata? (art.19, c, 5)	SI
Esito della revisione periodica	Mantenimento senza interventi
Modalità (razionalizzazione)	---
Termine previsto per la razionalizzazione	---
Dichiarazione di Cessione a titolo oneroso in Revisione straordinaria ⁽¹³⁾	No
Note	

SOCIETA' PARTECIPATE INDIRETTE

Le partecipazioni indirette oggetto di revisione periodica sono le società partecipate da TEP SPA. elencate qui di seguito:

IND_1	PARMABUS S.C.R.L
-------	-------------------------

DATI ANAGRAFICI DELLA PARTECIPATA

NOME DEL CAMPO	Indicazioni per la compilazione
Codice Fiscale	02379850346
Denominazione	PARMABUS S.C.R.L.
Data di costituzione della partecipata	22/12/2005
Forma giuridica	Società consortile a responsabilità limitata
Stato di attività della partecipata	Attiva
Società con azioni quotate in mercati regolamentati	no
Società che ha emesso strumenti finanziari quotati in mercati regolamentati (ex TUSP)	no
La società è un GAL	no
La società è una "Società benefit"	no

SEDE LEGALE DELLA PARTECIPATA

NOME DEL CAMPO	Indicazioni per la compilazione
Stato	Italia
Provincia	Parma
Comune	Parma
CAP	43125
Indirizzo	Via La Spezia, 52/A
Email	parmabus@legalmail.it

SETTORE DI ATTIVITÀ DELLA PARTECIPATA

NOME DEL CAMPO	Indicazioni per la compilazione
Attività 1	H.49.39.09 Altre attività di trasporto terrestre di passeggeri nca
Attività 2	H.49.31.00 Trasporto terrestre in aree urbane e suburbane

ULTERIORI INFORMAZIONI SULLA PARTECIPATA

NOME DEL CAMPO	Indicazioni per la compilazione
Società in house	no
Previsione nello statuto di limiti sul fatturato	---
Società contenuta nell'allegato A al D. Lgs. n. 175/2016	no
Società a partecipazione pubblica di diritto singolare (art.1, c. 4, lett. A)	no
Riferimento normativo società di diritto singolare	---
Società a controllo pubblico che adotta un sistema di contabilità analitica e separata per le attività oggetto di diritti esclusivi svolte insieme ad altre attività di regime di mercato	no
Specificare se le regole per la contabilità separata sono dettate da:	---
Società esclusa dall'applicazione dell'art. 4 con DPCM (art. 4, c. 9)	no

NOME DEL CAMPO	Indicazioni per la compilazione
Società esclusa dall'applicazione dell'art. 4 con provvedimento del Presidente della Regione o delle Prov. Autonome (art. 4, c. 9)	no
Riferimento normativo atto esclusione	---

DATI DI BILANCIO PER LA VERIFICA TUSP

NOME DEL CAMPO	Anno 2023
Tipologia di attività svolta	Attività produttive di beni e servizi
Numero medio di dipendenti	0
Numero dei componenti dell'organo di amministrazione	1
Compenso dei componenti dell'organo di amministrazione	Incarico gratuito
Numero dei componenti dell'organo di controllo	1
Compenso dei componenti dell'organo di controllo	4.000,00

NOME DEL CAMPO	2023	2022	2021	2020	2019
Approvazione Bilancio	si	si	si	si	si
Risultato d'esercizio	839,00	14.204,00	13.692,00	-4.524,00	-324,00

1. Attività produttive di beni e servizi o Distretti tecnologici

NOME DEL CAMPO	2023	2022	2021	2020
A1) Ricavi delle vendite e delle prestazioni	6.486.535,00	6.694.322,00	7.321.429,00	5.292.780,00
A5) Altri Ricavi e Proventi	55.714,00	42.494,00	37.748,00	38.306,00
di cui Contributi in conto esercizio	---	-----	-----	-----

QUOTA DI POSSESSO (quota diretta e/o indiretta)

NOME DEL CAMPO	Indicazioni per la compilazione
Tipologia di Partecipazione	Partecipazione indiretta
Quota diretta ⁰	0
Codice Fiscale Tramite	02155050343
Denominazione Tramite (organismo)	TEP SPA
Quota detenuta dalla Tramite nella società	51%

QUOTA DI POSSESSO – TIPO DI CONTROLLO

NOME DEL CAMPO	Indicazioni per la compilazione
Tipo di controllo	Controllo Congiunto: maggioranza dei voti esercitabili nell'assemblea ordinaria ed effettivo esercizio del potere di controllo anche tramite comportamenti concludenti

INFORMAZIONI ED ESITO PER LA RAZIONALIZZAZIONE

NOME DEL CAMPO	Indicazioni per la compilazione
Partecipazione ancora detenuta alla data di adozione del provvedimento	si
Società controllata da una quotata	no
CF della società quotata controllante	---
Denominazione della società quotata controllante	---

NOME DEL CAMPO	Indicazioni per la compilazione
Attività svolta dalla Partecipata	Produzione di un servizio di interesse generale (Art. 4, c. 2, lett. a) D Lgs 175/2016)
Descrizione dell'attività	Servizi di trasporto pubblico ed in genere servizi di supporto alle esigenze di mobilità e di gestione del territorio: sviluppo di attività di servizi e gestori di affidamenti di trasporto pubblico locale, servizi accessori di mobilità, servizi di riparazione e manutenzione ordinaria e straordinaria di ogni tipo per autobus ed altri mezzi trasporto, servizi di manutenzione di ogni tipo.
Quota % di partecipazione detenuta dal soggetto privato	Non rientra nella fattispecie
Svolgimento di attività analoghe a quelle svolte da altre società (art.20, c.2 lett.c)	no
Necessità di contenimento dei costi di funzionamento (art.20, c.2 lett.f)	no
Necessità di aggregazione di società (art.20, c.2 lett.g)	no
L'Amministrazione ha fissato, con proprio provvedimento, obiettivi specifici sui costi di funzionamento della partecipata? (art.19, c. 5)	no
Esito della revisione periodica	Mantenimento senza interventi
Modalità (razionalizzazione)	---
Termine previsto per la razionalizzazione	---
Dichiarazione di Cessione a titolo oneroso in Revisione straordinaria	no
Note	La società si occupa di qualificare e ottimizzare l'organizzazione del trasporto pubblico extraurbano con contratti di sub affidamento ad imprese private e pertanto, in un'ottica di contenimento dei costi di struttura non ha personale dipendente. La società è strumentale all'erogazione dell'attuale servizio di TPL, in scadenza al 31/12/2026, si rinviando eventuali azioni di razionalizzazione successivamente al nuovo affidamento del servizio di TPL.

IND_2	ATC Esercizio Spa
-------	-------------------

DATI ANAGRAFICI DELLA PARTECIPATA

NOME DEL CAMPO	Indicazioni per la compilazione
Codice Fiscale	01222260117
Denominazione	ATC Esercizio Spa
Data di costituzione della partecipata	06/12/2005
Forma giuridica	Società per azioni
Stato di attività della partecipata	attiva
Data di inizio della procedura ⁽¹⁾	/
Società con azioni quotate in mercati regolamentati ⁽²⁾	NO
Società che ha emesso strumenti finanziari quotati in mercati regolamentati (ex TUSP) ⁽²⁾	NO
La società è un GAL ⁽²⁾	NO

SEDE LEGALE DELLA PARTECIPATA

NOME DEL CAMPO	Indicazioni per la compilazione
Stato	Italia
Provincia	LA SPEZIA (SP)
Comune	LA SPEZIA (SP)
CAP*	19124
Indirizzo*	Via G. Leopardi, 1
Telefono*	/
FAX	/
Email*	atceserciziospa@legalmail.it

*campo con compilazione facoltativa

SETTORE DI ATTIVITÀ DELLA PARTECIPATA

NOME DEL CAMPO	Indicazioni per la compilazione
Attività 1	H. 49.31.00 Altri trasporti terrestri di passeggeri

ULTERIORI INFORMAZIONI SULLA PARTECIPATA

NOME DEL CAMPO	Indicazioni per la compilazione
Società in house	no
Previsione nello statuto di limiti sul fatturato	---
Società contenuta nell'allegato A al D. Lgs. n. 175/2016	no

NOME DEL CAMPO	Indicazioni per la compilazione
Società a partecipazione pubblica di diritto singolare (art.1, c. 4, lett. A)	no
Riferimento normativo società di diritto singolare	---
Società a controllo pubblico che adotta un sistema di contabilità analitica e separata per le attività oggetto di diritti esclusivi svolte insieme ad altre attività di regime di mercato	no
Specificare se le regole per la contabilità separata sono dettate da:	---
Società esclusa dall'applicazione dell'art. 4 con DPCM (art. 4, c. 9)	no
Società esclusa dall'applicazione dell'art. 4 con provvedimento del Presidente della Regione o delle Prov. Autonome (art. 4, c. 9)	no
Riferimento normativo atto esclusione	---

DATI DI BILANCIO PER LA VERIFICA TUSP*

NOME DEL CAMPO	Anno 2023
Tipologia di attività svolta	Attività produttive di beni e servizi
Numero medio di dipendenti	394
Numero dei componenti dell'organo di amministrazione	4
Compenso dei componenti dell'organo di amministrazione	27.512,00
Numero dei componenti dell'organo di controllo	3
Compenso dei componenti dell'organo di controllo	25.480,00

NOME DEL CAMPO	2023	2022	2021	2020	2019
Approvazione Bilancio	si	si	si	si	si
Risultato d'esercizio	249.925,00	40.689,00	39.574,00	29.744,00	132.177,00

1. Attività produttive di beni e servizi o Distretti tecnologici

NOME DEL CAMPO	2023	2021	2020	2019
A1) Ricavi delle vendite e delle prestazioni	32.383.236,00	29.912.094,00	27.468.999,00	24.158.070,00
A5) Altri Ricavi e Proventi	4.823.847,00	5.677.949,00	7.021.688,00	6.606.406,00
di cui Contributi in conto esercizio	2.291.617	2.552.041,00	4.338.324,00	5.605.844,00

QUOTA DI POSSESSO (quota diretta e/o indiretta)

NOME DEL CAMPO	Indicazioni per la compilazione
Tipologia di Partecipazione	Partecipazione indiretta
Quota diretta ⁽⁰⁾	0
Codice Fiscale Tramite ⁽⁶⁾	02155050343
Denominazione Tramite (organismo) ⁽⁶⁾	TEP SPA
Quota detenuta dalla Tramite nella società ⁽⁷⁾	0,04%

QUOTA DI POSSESSO – TIPO DI CONTROLLO

NOME DEL CAMPO	Indicazioni per la compilazione
Tipo di controllo	Nessuno

INFORMAZIONI ED ESITO PER LA RAZIONALIZZAZIONE

NOME DEL CAMPO	Indicazioni per la compilazione
Partecipazione ancora detenuta alla data di adozione del provvedimento	si
Società controllata da una quotata	no
CF della società quotata controllante	---
Denominazione della società quotata controllante	---
Attività svolta dalla Partecipata	Produzione di un servizio di interesse generale (Art. 4, c. 2, lett. a) D lgs 175/2016)
Descrizione dell'attività	Attività di trasporto pubblico locale
Quota % di partecipazione detenuta dal soggetto privato	Non rientra nella fattispecie
Svolgimento di attività analoghe a quelle svolte da altre società (art.20, c.2 lett.c)	no
Necessità di contenimento dei costi di funzionamento (art.20, c.2 lett.f)	no
Necessità di aggregazione di società (art.20, c.2 lett.g)	no
L'Amministrazione ha fissato, con proprio provvedimento, obiettivi specifici sui costi di funzionamento della partecipata? (art.19, c. 5)	no
Esito della revisione periodica	Mantenimento senza interventi
Modalità (razionalizzazione)	---
Termine previsto per la razionalizzazione	---
Dichiarazione di Cessione a titolo oneroso in Revisione straordinaria	no
Note	Essendo la presente società strumentale all'erogazione dell'attuale servizio di TPL, in scadenza al 31/12/2026, salvo proroghe consentite dalla normativa vigente, si rinvia le eventuali azioni di razionalizzazione successivamente al nuovo affidamento del servizio di TPL.

4. Monitoraggio Periodico ai sensi dell'art. 147 quater, comma 2, D. LGS. 267/2000

In relazione ai rapporti con le proprie società partecipate, l'Amministrazione Provinciale, nell'ottica di stabilire un controllo collaborativo ed in ottemperanza a quanto disposto dall'art. 147quater del D.Lgs. 267/00 "Controlli sulle società partecipate non quotate", così come modificato dall'art. 3 del D.L. 174/12 e successivamente convertito con modificazioni dalla L. 213/12, con lettera prot. 16564 del 30/06/2024, trasmessa via pec, ha richiesto un bilancio parziale al 30/06/2024 ed una proiezione del risultato economico 2024, ovvero una relazione dell'organo amministrativo sull'andamento della gestione 2024.

Il monitoraggio periodico ha l'obiettivo di tenere costantemente aggiornata la situazione economico-patrimoniale delle proprie società e valutare con tempestività gli eventuali segnali di crisi. La gestione delle società partecipate dev'essere costantemente improntata alla salvaguardia degli equilibri di bilancio dell'Ente, come previsto anche dagli artt. 81 e 97 della Costituzione, intendendo la tutela dell'equilibrio di Bilancio dell'Ente e delle sue società partecipate come tutela di un bene pubblico.

La necessità del suddetto controllo risulta ancora più stringente in considerazione degli effetti geopolitici provocati dai conflitti bellici in corso, ai risultati delle attività economiche locali.

Nella tabella che segue sono esposte le risultanze dell'indagine suddetta:

Società	Quota partecipazione	Risultato esercizio 2022	Risultato esercizio 2023	Risultato prima delle imposte al 30/06/2024	Risultato esercizio presunto al 30/06/2024 rapportato alla quota di partecipazione
FIERE DI PARMA SPA	15,96%	4.441.163,00	5.307.552,00	Non Disponibile	
ALMA SRL	8,41%	- 193.486,00	-352.938,00	La società con prot. 18200/24 dichiara di essere in pareggio	0,00
TEP SPA	50,00%	1.166,00	455.186,00	412.079,00	206.039,50
SMTP SPA	50,00%	44.837,00	37.633,00	19.402,00	9.701,00
CAL SRL	2,33%	84.774,00	410.299,00	Non Disponibile	
CEPIM SPA	8,37%	243.772,00	787.762,00	Non Disponibile	
SOGEAP SPA La partecipazione è terminata il 7/10/2024	1,49%	- 3.208.282,00	-5.131.425,00	Non Disponibile	

Considerando le comunicazioni pervenute e l'instabilità geopolitica, derivante dal conflitto tra Russia e Ucraina, che ha provocato un forte incremento dei prezzi, con tasso di inflazione a due cifre, la Provincia di Parma mantiene costantemente accantonata una quota del suo risultato di amministrazione per far fronte ai risultati negativi delle sue società partecipate.



**PROVINCIA
DI PARMA**

COLLEGIO DEI REVISORI

PARERE N. 20 del 12.12.2024

Parere su proposta di delibera di Consiglio Provinciale n. 4596/2024 avente ad oggetto: “RELAZIONE SULL’ATTUAZIONE DELLE MISURE PREVISTE NEL PIANO DI RAZIONALIZZAZIONE ADOTTATO NEL 2023 AI SENSI DELL’ART. 20 COMMA 4 DEL DLGS N. 175/2016. REVISIONE PERIODICA DELLE SOCIETA’ PARTECIPATE DELLA PROVINCIA DI PARMA DETENUTE AL 31.12.2023, AI SENSI DELL’ART. 20, COMMI 1 E 2 DEL D.LGS. N. 175/2016. RICOGNIZIONE AI SENSI DELL’ART. 30 DEL D.LGS. 201/2022. APPROVAZIONE”

L’anno 2024, il giorno 12 del mese di dicembre, **il Collegio dei Revisori**, nominato con deliberazione del Consiglio Provinciale n. 20/2024 del 23.05.2024, nelle persone del Presidente, Dott.ssa Francesca Zennoni, dei componenti ordinari, Dott.ssa Francesca Bucciarelli e Dott. Giorgio Croci,

Rilevato che:

- l’art. 20 del D.Lgs. 19.08.2016 n. 175 “Testo unico in materia di società a partecipazione pubblica” dispone che: *“le Amministrazioni Pubbliche effettuano annualmente, con proprio provvedimento, un’analisi dell’assetto complessivo delle società in cui detengono partecipazioni, dirette o indirette, predisponendo, un piano di riassetto per la loro razionalizzazione, fusione o soppressione, anche mediante messa in liquidazione o cessione. I piani di razionalizzazione, corredati di un’apposita relazione tecnica, con specifica indicazione di modalità e tempi di attuazione sono adottati ove ricorrano i seguenti presupposti:*
 - a) *partecipazioni societarie che non rientrino in alcuna delle categorie di cui all’articolo 4 T.U.S.P.;*
 - b) *società che risultino prive di dipendenti o abbiano un numero di amministratori superiore a quello dei dipendenti;*
 - c) *partecipazioni in società che svolgono attività analoghe o simili a quelle svolte da altre società partecipate o da enti pubblici strumentali;*
 - d) *partecipazioni in società che, nel triennio precedente, abbiano conseguito un fatturato medio non superiore a un milione di euro;*
 - e) *partecipazioni in società diverse da quelle costituite per la gestione di un servizio d’interesse generale che abbiano prodotto un risultato negativo per quattro dei cinque esercizi precedenti;*
 - f) *necessità di contenimento dei costi di funzionamento;*
 - g) *necessità di aggregazione di società aventi ad oggetto le attività consentite all’articolo 4 T.U.S.P.”;*

- **Tenuto conto che** l'obiettivo della normativa in materia è la riduzione delle partecipazioni societarie, sulla base dei seguenti criteri:
 - a) Eliminazione delle società e delle partecipazioni societarie non indispensabili al perseguimento delle proprie finalità istituzionali, anche mediante messa in liquidazione o cessione;
 - b) Soppressione delle società che risultino composte da soli amministratori o da un numero di amministratori superiore a quello dei dipendenti;
 - c) Eliminazione delle partecipazioni detenute in società che svolgono attività analoghe o similari a quelle svolte da altre società partecipate o da enti pubblici strumentati, anche mediante operazioni di fusione o di internalizzazione delle funzioni;
 - d) Aggregazione di società di servizi pubblici locali di rilevanza economica;
 - e) Contenimento dei costi di funzionamento, anche mediante riorganizzazione degli organi amministrativi e di controllo e delle strutture aziendali, nonché attraverso la riduzione delle relative remunerazioni;

- **Richiamate:**
 - le precedenti deliberazioni di Consiglio Provinciale aventi ad oggetto: la revisione straordinaria delle partecipazioni ai sensi dell'art. 24 del T.U.S.P. e il relativo piano di razionalizzazione, nonché le revisioni ordinarie delle partecipazioni detenute al 31.12 degli anni dal 2017 al 2021, ai sensi dell'art. 20 del T.U.S.P.;
 - la deliberazione di Consiglio Provinciale n. 44/2023 del 21.12.2023 con la quale è stata approvata la Relazione sull'attuazione delle misure previste nel Piano di Razionalizzazione del 2022, ai sensi dell'art. 20, comma 4 del T.U.S.P. e la Revisione ordinaria delle partecipazioni pubbliche detenute al 31.12.2022, ai sensi dell'art. 20 del T.U.S.P.;

- **Vista** la proposta di deliberazione di Consiglio Provinciale n. 4596/2024, avente ad oggetto: **“Relazione sull'attuazione delle misure previste nel Piano di razionalizzazione adottato nel 2023 ai sensi dell'art. 20 comma 4 del D. Lgs n. 175/2016. Revisione periodica delle società partecipate della Provincia di Parma detenute al 31.12.2023, ai sensi dell'art. 20, commi 1 e 2 del D. Lgs. n. 175/2016. Ricognizione ai sensi dell'art. 30 del D.Lgs. 201/2022. Approvazione”** con i relativi allegati:
 - “Relazione sull'attuazione del Piano di razionalizzazione delle partecipazioni della Provincia di Parma al 31.12.2022 (art. 20, c. 4, D. Lgs. 175/2016) con Schede di rilevazione”
 - “Schede di rilevazione per la Revisione periodica delle partecipazioni da approvare entro il 31.12.2024 (art. 20, c. 1, D. Lgs. 175/2016). Dati relativi alle partecipazioni detenute al 31.12.2023”

- **Esaminati** la proposta di deliberazione in oggetto, il contenuto degli allegati suddetti e tutta la documentazione messa a disposizione dell'ente, si rileva quanto segue:

1) Sintesi sull'esito della ricognizione precedente relativa alle partecipazioni detenute al 31.12.2022 ai sensi dell'art. 20 TUSP

Partecipazioni detenute al 31.12.2022	partecipazione Diretta (D) o Indiretta (I)	razionalizzazione periodica art. 20		Sintesi esito piano di razionalizzazione
		Mantenimento senza azioni di razionalizzazione	azioni di razionalizzazione	
Alma S.r.l.	D	X		Delibera di mantenimento della partecipazione senza alcun intervento di razionalizzazione, pur nella consapevolezza della sussistenza dei presupposti per la sua adozione, in ragione della permanenza della sede della scuola internazionale di cucina, da essa gestita, all'interno della Reggia di Colorno (di proprietà della Provincia), del suo rilievo strategico per la valorizzazione del territorio provinciale e del suo contributo all'ampliamento dell'offerta formativa sul territorio provinciale, essendo equiparata ad un ente di formazione secondaria superiore. La decisione in merito alla razionalizzazione è stata rinviata alla successiva revisione periodica
Banca Popolare Etica Soc. Coop per azioni	D	X		
CAL- Centro Agroalimentare Logistica S.r.l.	D		Cessione a titolo oneroso	Dopo l'avvio, la relativa procedura di razionalizzazione, ad evidenza pubblica, è andata deserta. Pertanto, la Provincia di Parma ha proposto, con nota 30279/2021, alla Regione Emilia - Romagna di condividere un percorso finalizzato al trasferimento della quota della Provincia di Parma alla Regione stessa. L'operazione rientrerebbe nel processo di aggregazione dei Centri Agroalimentari del territorio avviato con deliberazione della Regione Emilia - Romagna n 2185/2018.
Centro Padano Interscambio Merci Spa (CEPIM Spa)	D		Cessione a titolo oneroso	Procedura sospesa ai sensi dei commi 5bis e 5ter dell'art. 24 del TUSP
Fiere di Parma Spa	D	X		
Lepida Spa	D	X		
Società di Salsomaggiore Srl in liquidazione	D		Liquidazione della società	In attesa della conclusione della chiusura della procedura di liquidazione e concordato preventivo
SO.PR.I.P. SPA in liquidazione	D		Liquidazione della società	In attesa della conclusione della chiusura della procedura di liquidazione e concordato preventivo
SO.GE.A.P. Spa Aeroporto di Parma Società per la gestione Spa	D		Cessione a titolo oneroso	Procedura di razionalizzazione terminata. L'assemblea straordinaria dei soci del 1/10/2024 ha deliberato l'azzeramento del

				capitale sociale con contestuale ricostituzione del medesimo, ai sensi dell'art 2447 del c.c. La Provincia non potendo partecipare alla ricostituzione del capitale sociale, in quanto l'oggetto sociale non risulta coerente con le funzioni istituzionali dell'Ente, ha perso la sua qualità di socio.
Società per la Mobilità e il Trasporto Pubblico Spa	D	X		
TEP Spa	D	X		
Parmabus Scrl	I	X		
ATC Esercizio Spa	I	X		

2) Esito procedura di razionalizzazione di cui all'art. 20 TUSP delle partecipazioni detenute al 31.12.2023

- Alma Srl: intervento di razionalizzazione mediante cessione a titolo oneroso, da realizzarsi entro il 31.12.2028. La Provincia di Parma, pur ritenendo la società di interesse strategico per le motivazioni indicate nell'Allegato A) e sostenute anche nei precedenti piani di razionalizzazione, a causa dei vincoli normativi vigenti, si vede ora obbligata a cedere la partecipazione nei termini sopra evidenziati;
- SO.GE.A.P. AEROPORTO DI PARMA SOCIETA' PER LA GESTIONE SPA: l'intervento di razionalizzazione mediante cessione a titolo oneroso, da realizzarsi entro il 2027, deliberato lo scorso anno, si è concluso anticipatamente. Infatti, in data 1 ottobre 2024 l'Assemblea straordinaria dei soci di SOGEAP ha deliberato la riduzione del capitale sociale per perdite, ai sensi dell'art. 2447 C.C. e la conseguente ricapitalizzazione della società, ai sensi dell'art. 2441 C.C. La Provincia di Parma, in osservanza della sopracitata delibera di Consiglio Provinciale n. 44/2023, non ha sottoscritto la ricapitalizzazione. La mancata sottoscrizione dell'aumento di capitale da parte della Provincia di Parma corrisponde alla dismissione della propria partecipazione nella società;
- Centro Padano Interscambio Merci Spa (CE.P.I.M. Spa): con deliberazione di Consiglio Provinciale n. 46/2018 si era prevista la cessione a titolo oneroso entro il 31.12.2019. L'avvio dell'alienazione è stato poi rinviato fino al 31.12.2022, così come consentito dai commi 5bis e 5ter dell'art. 24 del TUSP, dato il conseguimento di utili nel triennio 2017-2019. Il termine previsto nella precedente razionalizzazione per il completamento della cessione era il 31.12.2025, ora il 31.12.2028;
- CAL – Centro Agroalimentare e Logistica Srl: cessione a titolo oneroso già avviata con procedura ad evidenza pubblica andata deserta. Il termine previsto per la razionalizzazione è il 31.12.2025. Il termine è indicativo in quanto se sarà possibile la cessione alla Regione Emilia – Romagna, la procedura si svolgerà in base alle attività che verranno individuate d'intesa con la Regione stessa. L'operazione

rientrerebbe nel processo di aggregazione dei Centri Agroalimentari del territorio avviato con deliberazione della Regione Emilia – Romagna n. 2185 del 17/12/2018.

- Società di Salsomaggiore Srl e SO.PR.I.P. Srl, entrambe in liquidazione e in concordato preventivo: liquidazione delle società con conclusione delle relative procedure secondo quanto evidenziato in dettaglio nell'allegato A) alla presente proposta di deliberazione;
 - Mantenimento, senza interventi di razionalizzazione, di tutte le altre partecipazioni detenute direttamente e indirettamente, come evidenziato nell'allegato A) della presente proposta di deliberazione;
- **Preso atto** della ricognizione dei servizi pubblici locali di rilevanza economica di competenza dell'Ente, di cui all'art. 30 del D. Lgs. 201/2022, con individuazione del trasporto pubblico locale come unico servizio inerente e ricognizione effettuata da SMTP Spa, società partecipata al 50% e affidataria del servizio medesimo. La relazione ex articolo 30 del D.Lgs 201/2022 risulta redatta da SMTP Spa e pubblicata nel rispetto delle prescrizioni di legge;
- **Visti** i pareri favorevoli di regolarità tecnica e di regolarità contabile espressi dal Dirigente dell'Ufficio Partecipazioni e Controllo partecipate - Bilancio Consolidato, Dott. Iuri Menozzi, ai sensi degli artt. 49, comma 1 e 147 bis comma 1 del D.Lgs n. 247/2000

Tutto ciò premesso, il Collegio

Esprime Parere Favorevole

sulla proposta di deliberazione di Consiglio Provinciale n. 4596/2024, avente ad oggetto: **“Relazione sull’attuazione delle misure previste nel Piano di razionalizzazione adottato nel 2023 ai sensi dell’art. 20 comma 4 del D. Lgs n. 175/2016. Revisione periodica delle società partecipate della Provincia di Parma detenute al 31.12.2023, ai sensi dell’art. 20, commi 1 e 2 del D. Lgs. n. 175/2016. Ricognizione ai sensi dell’art. 30 del D.Lgs. 201/2022. Approvazione”**,

Invita l'Ente a

- **monitorare attentamente e costantemente** l'andamento dei costi dei servizi forniti dalle società partecipate, al fine di assicurare l'ottimale contenimento delle spese connesse;
- **verificare periodicamente** i bilanci delle società partecipate anche attraverso incontri periodici con gli Amministratori ed i relativi Organi di Controllo delle stesse, verificando costantemente l'attuazione dei piani di ristrutturazione realizzati;
- **attuare tempestivamente** le misure previste dal piano di razionalizzazione periodica,
- **inviare alla Sezione Regionale di Controllo della Corte dei Conti e a tutte le società partecipate** copia della deliberazione di Consiglio Provinciale in questione.

Invita

gli incaricati del Servizio Finanziario a procedere alla trasmissione del presente verbale agli Organi competenti.

Il Collegio dei Revisori:

Dott.ssa Francesca Zennoni

firmato digitalmente

Dott.ssa Francesca Bucciarelli

firmato digitalmente

Dott. Giorgio Croci

firmato digitalmente



**PROVINCIA
DI PARMA**

UFFICIO PARTECIPAZIONI E CONTROLLO PARTECIPATE - BILANCIO CONSOLIDATO

PARERE di REGOLARITA' TECNICA

Sulla proposta n. **4596/2024** ad oggetto:

" RELAZIONE SULL'ATTUAZIONE DELLE MISURE PREVISTE NEL PIANO DI RAZIONALIZZAZIONE ADOTTATO NEL 2023 AI SENSI DELL'ART. 20 COMMA 4 DEL D.LGS. N. 175/2016. REVISIONE PERIODICA DELLE SOCIETA' PARTECIPATE DELLA PROVINCIA DI PARMA DETENUTE AL 31/12/2023, AI SENSI DELL'ART. 20, COMMI 1 E 2 DEL D.LGS N. 175/2016. RICOGNIZIONE AI SENSI DELL'ART 30 DEL D LGS 201/2022. APPROVAZIONE "

Viste le motivazioni espresse nel testo della proposta di atto in oggetto, formulate dal sottoscritto Dirigente, ai sensi dell'art. 49, 1° comma del Decreto legislativo n. 267 del 18 agosto 2000, si esprime parere FAVOREVOLE in ordine alla regolarita' tecnica.

Note:

Parma , 10/12/2024

Sottoscritto dal Responsabile
(MENOZZI IURI)
con firma digitale



**PROVINCIA
DI PARMA**

PARERE di REGOLARITA' CONTABILE

**SERVIZIO FINANZIARIO - GESTIONE DEL PERSONALE - PARTECIPATE -
SISTEMI INFORMATIVI - PARI OPPORTUNITA'**

Sulla proposta n. **4596/2024** ad oggetto:

“ RELAZIONE SULL'ATTUAZIONE DELLE MISURE PREVISTE NEL PIANO DI RAZIONALIZZAZIONE ADOTTATO NEL 2023 AI SENSI DELL'ART. 20 COMMA 4 DEL D.LGS. N. 175/2016. REVISIONE PERIODICA DELLE SOCIETA' PARTECIPATE DELLA PROVINCIA DI PARMA DETENUTE AL 31/12/2023, AI SENSI DELL'ART. 20, COMMI 1 E 2 DEL D.LGS N. 175/2016. RICOGNIZIONE AI SENSI DELL'ART 30 DEL D LGS 201/2022. APPROVAZIONE ”

verificata l'esistenza del parere di regolarità tecnica rilasciato dal soggetto competente inerente la legittimità e la regolarità amministrativa del provvedimento

verificata la legittimità dell'eventuale spesa derivante dal presente provvedimento nei termini della corretta imputazione al bilancio dell'ente, della regolare copertura finanziaria e del rispetto degli equilibri di bilancio

valutati gli eventuali riflessi sulla situazione economico-finanziaria o sul patrimonio dell'ente

ai sensi dell'art. 49, 1° comma del Decreto legislativo n. 267 del 18 agosto 2000, si esprime parere **FAVOREVOLE** in ordine alla regolarità contabile.

Note:

Parma, li 10/12/2024

Sottoscritto dal Dirigente

(MENOZZI IURI)
(firmato digitalmente)