



## **PROVINCIA DI PARMA**

### **RELAZIONE DI INIZIO MANDATO ANNI 2018/2022**

(articolo 4 del decreto legislativo 6 settembre 2011, n. 149)

#### **Premessa**

La presente relazione viene redatta da Province e Comuni ai sensi dell'articolo 4 bis del decreto legislativo 6 settembre 2011, n. 149, recante: "Meccanismi sanzionatori e premiali relativi a Regioni, Province e Comuni, a norma dell'articolo 2, 17 e 26 della legge 5 maggio 2009 n.42" per descrivere la situazione economico- finanziaria dell'Ente e la misura dell'indebitamento all'inizio del mandato amministrativo avvenuto in data 31 ottobre 2018.

L'esposizione di molti dei dati viene riportata secondo uno schema già adottato per altri adempimenti di legge in materia per operare un raccordo tecnico e sistematico fra i vari dati ed anche nella finalità di non aggravare il carico di adempimenti degli enti.

La maggior parte delle tabelle, di seguito riportate, sono desunte dagli schemi dei certificati al bilancio ex art. 161 del tuel e dai questionari inviati dall'organo di revisione economico finanziario alle Sezioni regionali di controllo della Corte dei Conti, ai sensi dell'articolo 1, comma 166 e seguenti della legge n. 266 del 2005. Pertanto i dati qui riportati trovano corrispondenza nei citati documenti, oltre che nella contabilità dell'ente.

## DATI GENERALI

*Popolazione residente al 31-12-2017: 449.858*

### *Organi politici*

Presidente Rossi Diego

### CONSIGLIO PROVINCIALE

Beneccchi Marzio

Bertocchi Giovanni

Cantoni Gianpaolo

Delsante Giuseppe

De Maria Ferdinando

Garbasi Alessandro

Mari Andrea

Quintavalla Giuseppe

Saglia Codeluppi Alessandro

Spina Aldo

Tassi-Carboni Alessandro

Trevisan Marco

### ASSEMBLEA DEI SINDACI DEL TERRITORIO PROVINCIALE DI PARMA

### *Condizione giuridica dell'Ente*

L'insediamento della nuova amministrazione non proviene da un commissariamento dell'Ente ai sensi dell'articolo 141 o 143 del TUEL

Struttura organizzativa  
Organigramma al 31/12/2018

Legenda:



ORGANIGRAMMA GENERALE

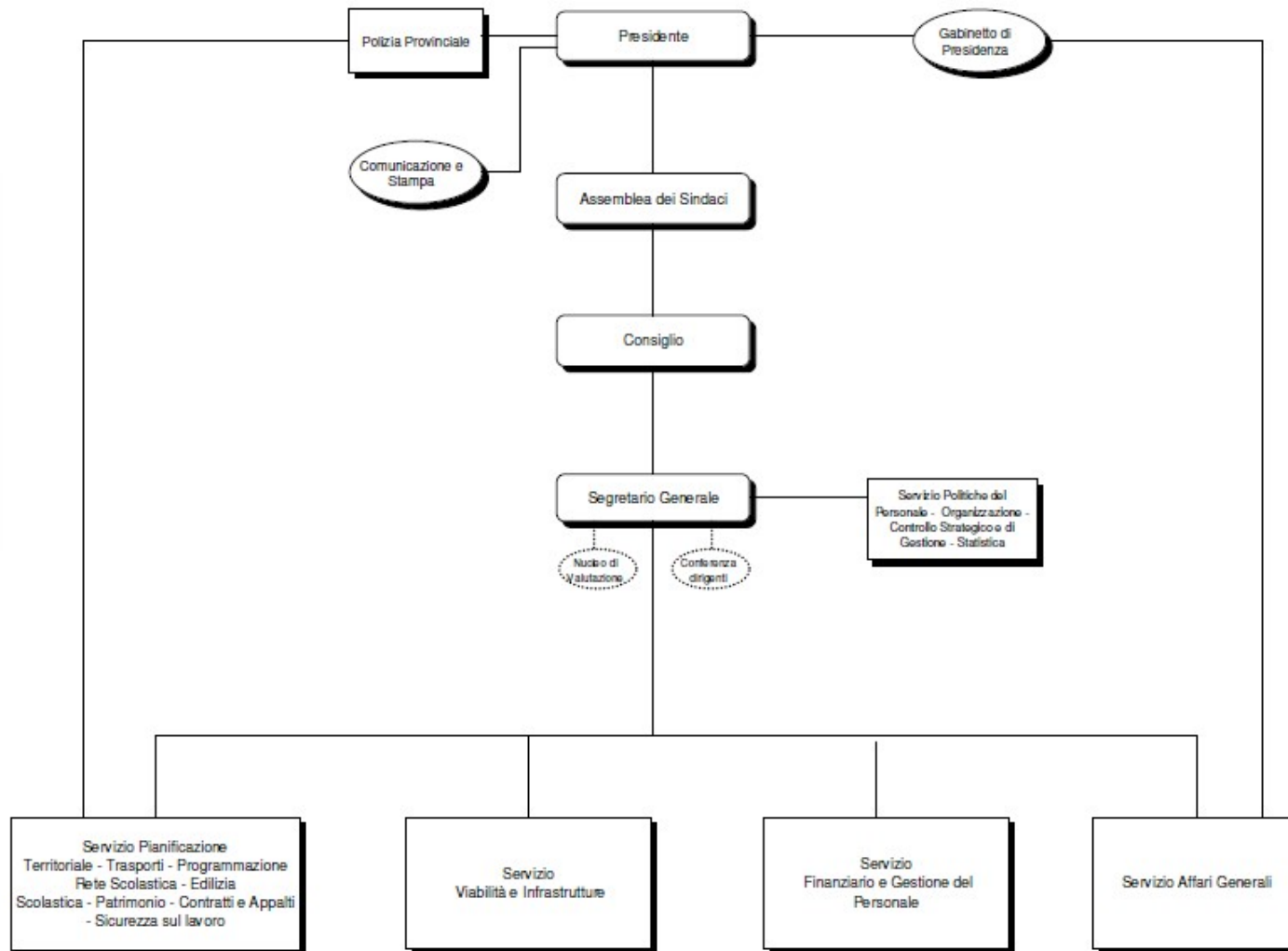

Segretario: Alfieri Rita

Numero dirigenti: 3

Numero posizioni organizzative: 14

Numero totale personale dipendente al 31/12/2018:

	154
Di cui Segretario generale	1
Dirigenti	3
Categoria D-D3	49
Categoria C	52
Categoria B3	7
Categoria B	41
Categoria A	1

### **CONDIZIONE FINANZIARIA DELL'ENTE**

L'Ente non ha dichiarato il dissesto finanziario, nel periodo di mandato, ai sensi dell'art. 244 del TUEL, né il predissesto finanziario ai sensi dell'art. 243-bis. Infine l'Ente non è ricorso al fondo di rotazione di cui all'art. 243-ter. 243 – quinques del TUEL né del contributo di cui all'art. 3 bis del D.L. n. 174/2012, convertito nella legge 213/2012.

*Parametri obiettivi per l'accertamento della condizione di ente strutturalmente deficitario ai sensi dell'art. 242 del TUEL.*

L'Ente non si trova nella situazione di ente strutturalmente deficitario.

*Bilancio di previsione approvato alla data di insediamento*

Il bilancio di previsione risulta approvato alla data di insediamento

*Dati finanziari*

I dati finanziari ed economici-patrimoniali della presente Relazione relativi all'anno 2018, non essendo stato approvato il rendiconto, sono i dati di preconsuntivo 2018.

*Sintesi dei dati finanziari del bilancio dell'ente al netto degli importi dell'anticipazione di tesoreria in quanto mai attivata*

<b>ENTRATE</b>	<b>Ultimo rendiconto approvato 2017 (Accertamenti)</b>	<b>Pre consuntivo 2018 (Accertamenti)</b>
Entrate correnti	51.423.757,00	44.645.757,70
Entrate in conto capitale	6.581.158,12	17.207.301,05
Entrate da riduzioni attività finanziarie	5.417.774,32	-
Entrate per conto terzi	4.541.347,41	8.113.534,10
<b>Totale generale entrate</b>	<b>67.964.036,85</b>	<b>69.966.592,85</b>

<b>SPESE</b>	<b>Ultimo rendiconto approvato 2017 (Impegni)</b>	<b>Pre consuntivo 2018 (Impegni)</b>
Spese correnti	46.640.584,80	37.449.584,09
Spese in conto capitale	7.280.519,20	23.023.360,96
Rimborso Prestiti	4.787.557,86	4.718.853,30
Uscite per conto terzi	4.541.347,41	8.113.534,10
<b>Totale generale spese</b>	<b>63.250.009,27</b>	<b>73.305.332,45</b>

Equilibri di parte corrente e capitale

<b>EQUILIBRIO DI PARTE CORRENTE</b>		
	<b>RENDICONTO 2017</b>	<b>PRECONSUNTIVO 2018</b>
Entrate titolo I	36.619.974,28	35.397.564,12
Entrate titolo II	12.135.812,09	2.535.015,93
Entrate titolo III	2.667.970,63	6.713.177,95
<b>Totale titoli (I+II+III) (A)</b>	<b>51.423.757,00</b>	<b>44.645.758,00</b>
Spese titolo I (B)	46.640.584,80	37.449.584,09
Rimborso prestiti parte del Titolo IV* (C)	4.787.557,86	4.718.853,30
<b>Differenza di parte corrente (C=A-B)</b>	<b>-4.385,66</b>	<b>2.477.320,61</b>
FPV di parte corrente iniziale (+)	608.814,92	919.583,68
FPV di parte corrente finale (-)	919.583,68	690.937,24
<b>FPV differenza (D)</b>	<b>-310.768,76</b>	<b>228.646,44</b>
Utilizzo avanzo di amm.ne appl.alla spesa corrente (+) ovvero copertura disavanzo (-) (E)	3.211.004,97	493.599,22
Entrate correnti destinate a spese di investimento		1.243.058,46
<b>Saldo di parte corrente al netto delle variazioni (D+E+F+G-H+I)</b>	<b>2.895.850,55</b>	<b>1.956.507,81</b>
<b>EQUILIBRIO DI PARTE CAPITALE</b>		
Entrate titolo IV	6.581.158,12	17.207.301,05
Entrate titolo V **	5.417.774,32	0,00
<b>Totale titoli (IV+V) (M)</b>	<b>11.998.932,44</b>	<b>17.207.301,05</b>
Spese titolo II (N)	7.280.519,20	23.023.360,96
<b>Differenza di parte capitale (P=M-N)</b>	<b>4.718.413,24</b>	<b>-5.816.059,91</b>
Entrate correnti destinate a spese di investimento (H)	0,00	1.243.058,46
FPV in c/capitale iniziale (+)	4.532.940,49	10.625.694,03
FPV in c/capitale finale (+)	10.625.694,03	10.393.714,08
Utilizzo avanzo di amministrazione applicato alla spesa in conto capitale [eventuale] (Q)	1.657.916,85	4.494.257,12
<b>Saldo di parte capitale al netto delle variazioni (P-G+H+I-L+Q)</b>	<b>283.576,55</b>	<b>153.235,62</b>

*Gestione di competenza*

Quadro Riassuntivo		Consuntivo 2017
Riscossioni	(+)	47.959.974,32
Pagamenti	(-)	30.360.035,03
Differenza	(A)	17.599.939,29
Fondo pluriennale vincolato entrata	(+)	5.141.755,41
Fondo pluriennale vincolato spesa	(-)	11.545.277,71
Differenza	(B)	-6.403.522,30
Residui Attivi	(+)	20.004.062,53
Residui Passivi	(-)	32.889.974,24
Differenza	(C)	-12.885.911,71
<b>Saldo di competenza</b>		<b>-1.689.494,72</b>
Risultato di amministrazione di cui:		2017
Parte accantonata		2.098.243,19
Parte vincolata		7.699.077,00
Parte destinata agli investimenti		231.901,46
Parte disponibile (+/-)		5.180.894,34

Risultati della gestione di cassa e risultato di amministrazione

		2017
Fondo di cassa al 31 dicembre		40.713.817,05
Totale residui attivi finali		30.910.020,10
Totale residui passivi finali		44.868.443,45
<b>Risultato di Amministrazione</b>		<b>15.210.115,99</b>
Utilizzo anticipazione di cassa		NO

Utilizzo avanzo di amministrazione

RENDICONTO 2017	CONSUNTIVO 2017	PRECONSUNTIVO 2018
<b>SPESA CORRENTE di cui</b>	<b>3.211.004,97</b>	<b>493.599,22</b>
accantonato	256.694,39	105.717,80
vincolato	281.342,45	353.955,50
destinato	64.072,55	0,00
disponibile	2.608.895,58	33.925,92
<b>INVESTIMENTI di cui</b>	<b>1.657.916,85</b>	<b>4.494.257,12</b>
vincolato	1.657.916,85	1.868.508,68
destinato	0,00	543.501,46
disponibile	0,00	2.082.246,98
<b>totale</b>	<b>4.868.921,82</b>	<b>4.987.856,34</b>



*Analisi anzianità dei residui distinti per anno di provenienza*

<b>Residui attivi al 31/12 per anno provenienza</b>	<b>2014 e precedenti</b>	<b>2015</b>	<b>2016</b>	<b>2017</b>	<b>2018</b>	<b>Totale residui attivi</b>
TITOLO I - Entrate correnti di natura tributaria, contributiva e perequativa	29.642,38	96.530,25	143.731,40	436.734,83	4.196.457,46	4.903.096,32
TITOLO II - Trasferimenti correnti	408.805,80	961.961,72	783.584,79	464.472,64	1.002.857,18	3.621.682,13
TITOLO III - Entrate extratributarie	89.082,01	151.876,32	145.632,20	83.476,70	296.937,43	767.004,66
<b>TOTALE CORRENTE</b>	<b>527.530,19</b>	<b>1.210.368,29</b>	<b>1.072.948,39</b>	<b>984.684,17</b>	<b>5.496.252,07</b>	<b>9.291.783,11</b>
TITOLO IV - Entrate in conto capitale	77.400,47	2.898.432,72	862.396,79	1.223.822,47	4.237.016,69	9.299.069,14
TITOLO V - Entrate da riduzione di attività finanziarie	378.465,56	-	-	-	-	378.465,56
<b>TOTALE CONTO CAPITALE</b>	<b>455.866,03</b>	<b>2.898.432,72</b>	<b>862.396,79</b>	<b>1.223.822,47</b>	<b>4.237.016,69</b>	<b>9.677.534,70</b>
TITOLO IX	89.917,82	353,09	8,00	1.287,92	18.965,18	110.532,01
<b>TOTALE GENERALE</b>	<b>1.073.314,04</b>	<b>4.109.154,10</b>	<b>1.935.353,18</b>	<b>2.209.794,56</b>	<b>9.752.233,94</b>	<b>19.079.849,82</b>
Residui passivi al 31/12						<b>Totale residui passivi</b>
TITOLO I - Spese correnti	283.037,13	340.982,56	609.379,58	1.397.726,26	19.448.377,05	22.079.502,58
TITOLO II -Spese in conto capitale	2.210.233,15	205.274,54	168.977,74	826.474,14	14.852.843,04	18.263.802,61
TITOLO VII -Uscite per conto di terzi e partite di giro	166.402,04	-	1.158,81	544,68	18.753,23	186.858,76
<b>TOTALE GENERALE</b>	<b>2.659.672,32</b>	<b>546.257,10</b>	<b>779.516,13</b>	<b>2.224.745,08</b>	<b>34.319.973,32</b>	<b>40.530.163,95</b>

### *Saldi di finanza pubblica*

L'Ente è adempiente nel rispetto dei vincoli di finanza pubblica ai sensi dell'art. 9 L. 243/2012 della L. 232/2016 e della Circolare MEF n. 25/2018.

### *Indebitamento*

#### *Indebitamento dell'Ente*

	<b>2017</b>	<b>2018</b>
Residuo debito finale	76.998.784,26	72.279.930,96
Popolazione residente alla fine dell'anno precedente	446.987	448.207
Rapporto tra residuo debito e popolazione residente	172,26	161,26

#### *Rispetto del limite di indebitamento*

	<b>2017</b>	<b>2018</b>
Incidenza percentuale attuale degli interessi passivi sulle entrate correnti (art. 204 TUEL)	4,38%	2,58%

*Nota: sull'esercizio 2017 ha gravato la rata interessi derivante da rinegoziazione mutui CDP effettuati*

#### *Utilizzo strumenti di finanza derivata*

L'Ente non ha contratti relativi a strumenti derivati in corso.

*Conto del patrimonio in sintesi dell'ultimo consuntivo approvato*

<b>Attivo 2017</b>	<b>Importo</b>	<b>Passivo 2017</b>	<b>Importo</b>
Immobilizzazioni immateriali	16.459,79	Totale patrimonio netto	184.519.462,10
Immobilizzazioni materiali	411.795.432,99	Totale fondi rischi ed oneri	0
Immobilizzazioni finanziarie	35.917.899,42	Totale T.F.R.	0
Rimanenze	38.400,00	Totale debiti	113.415.550,18
Crediti	29.211.988,12	Totale ratei e risconti passivi	219.758.985,09
Attività finanziarie non immobilizzate	0		
Disponibilità liquide	40.713.817,05		
Ratei e riscontri attivi			
<b>Totale</b>	<b>517.693.997,37</b>	<b>Totale</b>	<b>517.693.997,37</b>

*Conto economico in sintesi*

<b>VOCI</b>	<b>CONTO ECONOMICO ANNO 2017</b>	<b>Importo</b>
<b>A</b>	Componenti positivi della gestione	64.197.730,07
<b>B</b>	Componenti negativi della gestione	65.037.944,74
	<b>Risultato della gestione</b>	<b>-840.214,67</b>
<b>C</b>	Proventi ed oneri finanziari	
	Proventi finanziari	90.976,44
	Oneri finanziari	2.536.909,35
	<b>Totale proventi ed oneri finanziari</b>	<b>-2.445.932,91</b>
<b>D</b>	Rettifiche di valore attività finanziarie	
	Rivalutazioni	0
	Svalutazioni	160.166,54
	<b>Totale rettifiche</b>	<b>-160.166,54</b>
<b>E</b>	Proventi ed oneri straordinari	
	Proventi straordinari	4.778.083,07
	Oneri straordinari	706.689,08
	<b>Totale proventi ed oneri straordinari</b>	<b>4.071.393,99</b>
	<b>Risultato prima delle imposte</b>	<b>625.079,87</b>
	Imposte d'esercizio	393.030,56
	<b>Risultato d'esercizio</b>	<b>232.049,31</b>

*Rilievi della Corte dei Conti*

L'ente, nel periodo del precedente mandato, non è stato oggetto di deliberazioni, pareri, relazioni, sentenze in relazione a rilievi effettuati per gravi irregolarità contabili in seguito ai controlli di cui ai commi 166-168 dell'art. 1 della Legge 266/2005.

*Rilievi dell'Organo di revisione*

L'Ente non è stato oggetto di rilievi di grave irregolarità contabili.

*Società ed enti partecipati.*

*Ricognizione partecipazioni*

Il Consiglio Provinciale, con deliberazione n. 46 del 20 dicembre 2018, ha approvato la Revisione ordinaria delle partecipazioni societarie possedute dalla Provincia di Parma in ottemperanza all'art. 20 del D.lgs. n. 175/2016.

Il sopracitato atto aggiorna la situazione delle partecipazioni dell'Ente rispetto alla precedente deliberazione Consiliare n. 49 del 27/11/2017, con la quale è stata effettuata la Revisione Straordinaria ex art. 24 , D.Lgs. 19/08/2016 n. 175, come modificato dal D.Lgs. 16/06/2017, n. 100, individuando le partecipazioni da dismettere.

Di seguito si illustrano gli esiti complessivi delle ricognizioni soprariportate:

<b>1</b>	<b>ALMA S.r.l.</b>			
	Ragione sociale	Alma S.r.l. – Scuola Internazionale di Cucina Italiana		
	Capitale sociale	euro 1.400.000		
	Quota Provincia	euro 147.158,07		
	Compagine sociale	<i>Provincia</i>	<i>Altri enti locali</i>	<i>Altre PPAA</i>
		10,51%	-	59,75%
	Oggetto sociale	Gestione della scuola internazionale di cucina Italiana con sede nella Reggia di Colorno , bene di proprietà dell'Amministrazione. L'attività della Società ha costituito un valido contributo ai programmi della Provincia per la valorizzazione culturale e turistica della Reggia di Colorno.		
	<b>Ragione del mantenimento</b>	La partecipazione nella società ha contribuito alla valorizzazione della Reggia di Colorno, immobile di proprietà della Provincia, ponendosi quale elemento di pregio in grado di richiamare sulla Reggia stessa ulteriori interessi e intervenendo la società con rilevanti lavori di adeguamento al recupero strutturale ed impiantistico del compendio tutto, rimasti, per patto espresso, a beneficio della proprietà, "senza che il concessionario possa pretendere rimborso o indennizzo a qualsiasi titolo". Inoltre si ritiene che Alma S.r.l. rappresenti, sia da un punto di vista didattico e professionale che di testimonianza della tipicità dei prodotti agroalimentari del territorio, società di rilevante importanza che ha contribuito al riconoscimento UNESCO "Parma città creativa" per la gastronomia e l'inserimento nel MAB Unesco del nostro Appennino. L'esito della rilevazione è il mantenimento senza interventi di razionalizzazione.		

<b>2</b>	<b>BANCA POPOLARE ETICA soc. coop. per azioni</b>			
	Ragione sociale	Banca Popolare Etica soc. coop. per azioni		
	Capitale sociale	euro 46.601.993		
	Quota Provincia	euro 2.582		
	Compagine sociale	<i>Provincia</i>	<i>Altri enti locali</i>	<i>Altre PPAA</i>
		0,0048	-	-
	Oggetto sociale	La società ha per oggetto la raccolta del risparmio e l'esercizio del credito, anche con non soci, ai sensi del D.Lgs. 1/9/1993 n. 385, con l'intento precipuo di perseguire le finalità e principi di finanza etica. Attraverso gli strumenti dell'attività creditizia, la società indirizza la raccolta ad attività socioeconomiche finalizzate all'utile sociale, ambientale e culturale, sostenendo - in particolare mediante le organizzazioni no profit - le attività di promozione umana, sociale ed economica delle fasce più deboli della popolazione e delle aree più svantaggiate.		
	<b>Ragione del mantenimento</b>	Con l'atto di Revisione Straordinaria adottato nell'anno 2017 il Consiglio Provinciale aveva deliberato la cessione a titolo oneroso. La Legge di Bilancio per il 2018 ha previsto, per le amministrazioni, la possibilità di mantenere le proprie quote di partecipazione nelle Banche Popolari Etiche. Il Consiglio, negli atti di programmazione per il triennio 2018/2020, ha ritenuto di non procedere alla cessione della partecipazione nella Società.		
<b>3</b>	<b>C.R.P.A.</b>			
	Ragione sociale	Centro Ricerche Produzioni Animali s.p.a. (in breve C.R.P.A. s.p.a.)		
	Capitale sociale	euro 2.201.350		
	Quota Provincia	euro 12.500		
	Compagine sociale	<i>Provincia</i>	<i>Altri enti locali</i>	<i>Altre PPAA</i>
		0,57%	47,00%	35,08%
	Oggetto sociale	La società ha come oggetto la conduzione di ricerche, la realizzazione e gestione di servizi per i produttori agricoli, l'industria agro-alimentare e gli enti pubblici competenti, con lo scopo di promuovere il progresso tecnico, economico e sociale del settore degli allevamenti e di conseguire una generalizzata diffusione delle forme più avanzate di agricoltura ecocompatibile.		
	<b>Ragione della dismissione</b>	La Provincia di Parma detiene una partecipazione estremamente minoritaria nella società. La società esplica attività che non rientrano tra le funzioni fondamentali assegnate dalla legge n.52 del 2014 alle Province quale Enti di Area Vasta. Sono venute pertanto meno le ragioni che stavano alla base della partecipazione della Provincia di Parma in C.R.P.A. Spa. L'atto di		

		<p>Revisione straordinaria n. 49/2017, ha deliberata la dismissione ed è stata avviata la procedura di alienazione ad evidenza pubblica mediante l'approvazione di avviso d'asta per la cessione delle azioni della società. L'asta è andata deserta, come da verbale in data 21/6/2018. La Provincia ha inviato alla Società richiesta di liquidazione della quota di partecipazione ai sensi e per gli effetti art. 24 c. 5 D.LGS. 175/2016.</p> <p>C.R.P.A. s.p.a. ha comunicato l'avvenuto deposito presso il Registro delle Imprese di Reggio Emilia dell'offerta in opzione delle azioni dei soci pubblici recedenti, (per Provincia di Parma n. 250 azioni ordinarie del valore di Euro 50,00 cadauna per un totale di euro 12.500,00 pari al valore nominale determinato in via definitiva dal Consiglio di Amm.ne). L'offerta ha scadenza 60 gg. dal 12/11/2018, si è quindi in attesa della conclusione delle procedure e della liquidazione.</p>			
<b>4</b>	<b>CE.P.I.M. Spa</b>				
	Ragione sociale	Centro Padano Interscambio Merci S.p.A.			
	Capitale sociale	euro 6.642.928,32			
	Quota Provincia	euro 504.685,32			
	Compagine sociale	<i>Provincia</i>	<i>Altri enti locali</i>	<i>Altre PPAA</i>	<i>Privati</i>
		8,37%	20,57%	1,11%	69,95%
	Oggetto sociale	La società ha per oggetto la realizzazione e la gestione di un centro di interscambio di merci e cioè di un insieme di opere, infrastrutture ed impianti che consentano la ricezione, la custodia, la manipolazione e lo smistamento delle merci, nonché le attività di spedizione, nazionale ed internazionale, di logista integrata, di multimodalità del trasporto.			
	<b>Ragione della dismissione</b>	La società svolge servizi di interesse generale di particolare rilevanza, specie in ambito logistico, per i settori dell'industria e del commercio, che costituiscono fattori di sviluppo economico territoriale. Tuttavia, non rientrando, l'attività svolta, tra i fini istituzionali dell'Ente, il Consiglio con l'atto di Revisione ordinaria n. 46/2018 ha deliberato la cessione delle azioni a titolo oneroso entro il 31 dicembre 2019..			
<b>5</b>	<b>LEPIDA</b>				
	Ragione sociale	Lepida S.p.a.			

	Capitale sociale	euro 60.713.000			
	Quota Provincia	euro 1.000			
	Compagine sociale	<i>Provincia</i>	<i>Altri enti locali</i>	<i>Altre PPAA</i>	<i>Privati</i>
		0,00156	-	-	-
	Oggetto sociale	Attività di servizio a favore di pubbliche amministrazioni ed altri soggetti pubblici concernenti la fornitura delle reti informative ai sensi di quanto indicato all'art. 10, comma 1, 2 e 3 della legge regionale n. 11/2004			
	<b>Ragione del mantenimento</b>	La società è in stabile equilibrio economico-finanziario. Non sono previste azioni di razionalizzazione.			
<b>6</b>	<b>CENTRO AGROALIMENTARE SRL</b>				
	Ragione sociale	Centro Agroalimentare S.r.l.			
	Capitale sociale	euro 981.755			
	Quota Provincia	euro 22.874,90			
	Compagine sociale	<i>Provincia</i>	<i>Altri enti locali</i>	<i>Altre PPAA</i>	<i>Privati</i>
		2,33%	53,60%	19,78%	24,29%
	Oggetto sociale	La società persegue finalità pubbliche e gestisce un mercato agro –alimentare di rilevanza strategica per l'economia tipica parmense.			
	<b>Ragione della dismissione</b>	<p>La Società sta proseguendo nell'implementazione di azioni previste da Piano di Ristrutturazione del debito ex art. 182 bis L.F., omologato dal Tribunale di Parma in data 6 aprile 2016. Detto piano prevede la conclusione delle operazioni di risanamento entro l'esercizio 2019.</p> <p>La Provincia di Parma detiene una partecipazione estremamente minoritaria nella società e l'attività dalla medesima svolta non rientra tra le funzioni fondamentali assegnate dalla legge n.52 del 2014 alle Province quale Enti di dimensione vasta. Sono venute pertanto meno le ragioni che stavano alla base della partecipazione della Provincia di Parma in Centro AgroAlimentare S.r.l.</p> <p>Si prevede la cessione della quota di proprietà entro l'anno 2019, non appena concluse le operazioni del Piano di Ristrutturazione, da cui potrà derivare una migliore valutazione della quota di liquidazione alla Provincia.</p>			
<b>7</b>	<b>FIERE DI PARMA SPA</b>				
	Ragione sociale	Fiere di Parma S.p.A.			



	Capitale sociale	euro 25.401.010			
	Quota Provincia	euro 7.133.470			
	Compagine sociale	<i>Provincia</i>	<i>Altri enti locali</i>	<i>Altre PPAA</i>	<i>Privati</i>
		19,58%	28,08%	15,36%	36,98%-
	Oggetto sociale	La società ha lo scopo di gestire tale centro, di organizzare e gestire direttamente od indirettamente manifestazioni fieristiche ed altre attività promozionali con l'obiettivo di divulgare e valorizzare le attività produttive e commerciali con particolare riferimento all'intero comparto dell'industria alimentare, delle attrezzature ed impianti per l'industria alimentare ed ai comparti di interesse culturale ed artistico quali antiquariato, modernariato ed arte moderna.			
	<b>Ragione del mantenimento</b>	La partecipazione in Fiere di Parma S.p.a. è ritenuta indispensabile per la strategicità che le attività gestite rivestono per la promozione dello sviluppo economico del territorio. Non sono previste azioni di razionalizzazione anche in considerazione del contenuto dell'art. 4 c. 7 del T.U.S.P. (D.Lgs. 175/2016) che recita "...sono altresì ammesse le partecipazioni nelle società aventi per oggetto sociale prevalente la gestione di spazi fieristici e l'organizzazione di eventi fieristici".			
<b>8</b>	<b>PARMA ALIMENTARE SRL</b>				
	Ragione sociale	Parma Alimentare S.r.l.			
	Capitale sociale	euro 94.600			
	Quota Provincia	euro 675			
	Compagine sociale	<i>Provincia</i>	<i>Altri enti locali</i>	<i>Altre PPAA</i>	<i>Privati</i>
		0,71%	2,21%	57,69	39,39%
	Oggetto sociale	La società ha per oggetto sociale la promozione dell'economia alimentare di Parma e, più, in generale dell'economia dei settori comunque ad essa connessi nel territorio, sia col supporto ed il coordinamento delle iniziative dei singoli soci, sia con diretti interventi operativi			
	<b>Ragione della dismissione</b>	Sono venute meno le motivazioni di interesse strategico dell'Amministrazione Provinciale a mantenere la propria partecipazione in Parma Alimentare S.r.l. anche in considerazione della modesta rilevanza finanziaria dell'investimento, dell'esigua quota di capitale sociale detenuta e del conseguente ruolo di socio di minoranza. E' stata prevista la cessione della partecipazione a titolo oneroso. E' stata esperita gara ad evidenza pubblica. Il verbale di gara del 20/12/2018 ha dichiarato l'asta deserta. E' stata inviata alla Società richiesta di liquidazione della quota ai			

		sensi e per gli effetti dell'art. 24 comma 5 del D.lgs.175/2016.			
<b>9</b>	<b>PARMA TURISMI SRL in liquidazione</b>				
	Ragione sociale	Parma Turismi S.r.l.			
	Capitale sociale	euro 57.347,00			
	Quota Provincia	euro 32.648			
	Compagine sociale	<i>Provincia</i>	<i>Altri enti locali</i>	<i>Altre PPAA</i>	<i>Privati</i>
		56,93%	15,32%	17,82%	9,93%
	Oggetto sociale	<p>La società, ha per oggetto sociale:</p> <ul style="list-style-type: none"> <li>- lo studio, la progettazione, la gestione di servizi turistici nonché di servizi di assistenza turistica a favore di imprese e di enti pubblici la valorizzazione territoriale nelle sue diverse forme;</li> <li>- la realizzazione e commercializzazione di pubblicazioni;</li> <li>- la gestione di spazi pubblicitari.</li> </ul>			
	<b>Ragione della dismissione</b>	<p>Il Piano di razionalizzazione della società prevedeva la sua dismissione. Dopo infruttuosi tentativi di alienazione della quota, l'assemblea dei soci ha disposto la messa in liquidazione della società, tuttora in corso, ed ha deliberato in via prioritaria la cessione dell'azienda "Parma Point", il cui ricavato è stato utilizzato per l'estinzione dei rapporti di lavoro. In data 27 dicembre 2018 si è conclusa la procedura di liquidazione della società: l'Assemblea dei Soci ha approvato la proposta di cancellazione della Società dal Registro delle Imprese con decorrenza dal 28 dicembre 2018.</p>			
<b>10</b>	<b>SMTP SPA</b>				
	Ragione sociale	SMTP SPA			
	Capitale sociale	euro 31.616.000			
	Quota Provincia	euro 15.808.000			
	Compagine sociale	<i>Provincia</i>	<i>Altri enti locali</i>	<i>Altre PPAA</i>	<i>Privati</i>
		50,00%	50,00%	-	-
	Oggetto sociale	<p>Agenzia locale per la mobilità e il trasporto pubblico locale. Gestione e sviluppo del patrimonio immobiliare e infrastrutturale di proprietà, funzionale all'esercizio del servizio di trasporto pubblico locale (TPL) di cui all'art. 19 della Legge Regionale Emilia-Romagna n. 30 del</p>			

		2/10/1998.			
	<b>Ragione del mantenimento</b>	Svolgendo la funzione di Agenzia locale per la mobilità e il trasporto pubblico locale, il mantenimento di tale partecipazione è previsto sulla base di quanto disciplinato dalla specifica normativa regionale relativa al settore TPL (Legge Regione Emilia-Romagna n. 30 del 2/10/1998). La società è in stabile equilibrio economico-finanziario. Non sono previste azioni di razionalizzazione.			
<b>11</b>	<b>SO.GE.A.P. SPA</b>				
	Ragione sociale	SO.GE.A.P. SPA			
	Capitale sociale	euro 20.456.100			
	Quota Provincia	euro 1.080.180			
	Compagine sociale	<i>Provincia</i>	<i>Altri enti locali</i>	<i>Altre PPAA</i>	<i>Privati</i>
		5,28%	7,35%	7,40%	79,97%
	Oggetto sociale	L'attività societaria consiste nello sviluppo, progettazione, realizzazione, adeguamento , gestione, manutenzione ed uso degli impianti e delle infrastrutture per l'esercizio dell'attività aeroportuale di Parma.			
	<b>Ragione del mantenimento</b>	Il carattere strategico dell'Aeroporto "Verdi" di Parma è riconosciuto dal provvedimento di inclusione dello stesso nell'elenco degli aeroporti di interesse nazionale. La Società, che ha fatto registrare perdite negli ultimi anni, ha varato un piano di rilancio in data 7/4/2016, atto a sviluppare il potenziale di traffico merci interessante per lo sviluppo locale che consentirà l'incremento delle attività aeroportuali e il conseguente ritorno all'equilibrio-finanziario. Il Piano prevede investimenti per 30 milioni di Euro, dei quali 12 milioni sono già stanziati dalla Regione Emilia Romagna, mentre per la restante quota si stanno impegnando - per la gran parte - i soci privati. La società non è ancora riuscita a raggiungere l'equilibrio economico-finanziario. Non si prevede, sia nel breve che nel lungo termine, un impegno finanziario della Provincia. In merito alle osservazioni contenute nella "Relazione 2016 sui risultati del piano di razionalizzazione delle società partecipate" del 17/01/2017 della Corte dei Conti - Sezione Regionale di controllo per l'Emilia Romagna, che richiama l'art. 4 del D.Lgs 175/2016 e s.m.i., pur condividendo le indicazioni della Corte, l'Ente ritiene necessario attendere il completamento degli interventi di cui all'investimento in corso per la conseguente valorizzazione della quota partecipativa. Si è previsto quindi di rinviare la dismissione della partecipazione a quando la società abbia migliorato sostanzialmente i propri equilibri			

		economici, patrimoniali e finanziari, al fine di evitare qualsiasi ricaduta negativa a carico del bilancio della Provincia.			
<b>12</b>	<b>SO.PR.I.P. SPA</b>				
	Ragione sociale	SO.PR.I.P. Società Parmense Insedimenti Produttivi S.p.A. In concordato			
	Capitale sociale nominale	euro 20.456.100			
	Quota Provincia				
	Compagine sociale	<i>Provincia</i>	<i>Altri enti locali</i>	<i>Altre PPAA</i>	<i>Privati</i>
		-	-	-	-
	Oggetto sociale	La società, in liquidazione ed in concordato preventivo dal 2015, non risulta operativa e sta completando le attività liquidatorie procedendo alla vendita del patrimonio immobiliare			
	<b>Ragione della dismissione</b>	La società risulta essere in liquidazione ed in concordato preventivo dal 2015. In considerazione delle procedure pre-fallimentari in corso, occorrerà attendere il completamento del processo liquidatorio e la successiva estinzione della società.			
<b>13</b>	<b>TEP SPA</b>				
	Ragione sociale	TEP SPA			
	Capitale sociale	euro 7.747.000,00			
	Quota Provincia	euro 3.873.500			
	Compagine sociale	<i>Provincia</i>	<i>Altri enti locali</i>	<i>Altre PPAA</i>	<i>Privati</i>
		50,00%	50,00%	-	-
	Oggetto sociale	La società ha per oggetto la gestione del Trasporto Pubblico Locale in ogni forma e con ogni mezzo idoneo, lo svolgimento di ogni servizio di trasporto sussidiario, integrativo e/o complementare al trasporto pubblico di linea, la gestione dei titoli di viaggio e dei servizi di automatizzati od informatizzati di bigliettazione anche per conto di terzi, la realizzazione e la gestione di impianti di manutenzione e di riparazione, lo svolgimento di ogni servizio ed attività commerciale o produttiva collaterale, sussidiaria, strumentale e comunque connessa con il trasporto pubblico locale e la mobilità.			
	<b>Ragione del mantenimento</b>	La società gestisce il servizio di trasporto pubblico locale per l'ambito denominato Taro (Comune e Provincia di Parma). La Società ha partecipato alla procedura ad evidenza pubblica di tipo tradizionale per l'affidamento del servizio bandita da SMTP Spa e recentemente			

		annullata dal Consiglio di Stato. TEP sta operando in regime di proroga sino al 31/12/2020.			
<b>14</b>	<b>TERME DI SALSOMAGGIORE E TABIANO SPA in concordato preventivo ed in liquidazione</b>				
	Ragione sociale	Terme di Salsomaggiore e Tabiano SPA			
	Capitale sociale	euro 25.605.360			
	Quota Provincia	euro 3.999.105			
	Compagine sociale	<i>Provincia</i>	<i>Altri enti locali</i>	<i>Altre PPAA</i>	<i>Privati</i>
		15,62%	60,96%	23,43%	-
	Oggetto sociale	La società ha per oggetto valorizzazione e lo sfruttamento di tutte le acque termali e minerali esistenti o che venissero scoperte nell'ambito del compendio termale, nonché le attività accessorie e complementari quali la produzione ed il commercio anche al minuto delle stesse e di tutti i prodotti da essa derivanti, ivi compresi i preparati chimici, farmacologici e cosmetici; la gestione di esercizi pubblici di cura, turistici, alberghieri, centri estetici e strutture finalizzate al benessere termale			
	<b>Ragione della dismissione</b>	Si considerano le indicazioni contenute nella relazione della Corte dei Conti, Sezione Regionale per l'Emilia Romagna, del 17 gennaio 2018, secondo le quali è ritenuto non giustificato il mantenimento della partecipazione, e viene posta l'attenzione in particolare sul grave squilibrio economico in cui si trova la società e la sua esposizione debitoria. Infatti la Società in data 16/07/2015 ha chiesto di essere ammessa al beneficio della procedura di Concordato Preventivo ed ha presentato, nel rispetto del termine assegnato dal Tribunale di Parma, la Proposta e il Piano di concordato preventivo. Il Consiglio Provinciale con delibera n. 23 del 05/06/2017 ha approvato la trasformazione della Società da SPA a SRL e la successiva messa in liquidazione. La Società è stata messa in liquidazione in data 02 agosto 2017. Si è in attesa della conclusione delle procedure.			

Il Bilancio Consolidato del Gruppo Amministrazione Pubblica della Provincia di Parma per l'esercizio 2017, è stato approvato con deliberazione di Consiglio Provinciale n. 33/2018 del 24/09/2018.

Con Decreto del Presidente n. 279 del 28/12/2018, sono stati approvati l'Elenco degli enti, aziende e società costituenti il Gruppo Amministrazione Pubblica della Provincia di Parma e degli enti da includere nell'area di consolidamento ai fini della predisposizione del Bilancio Consolidato 2018.

Elenco degli enti da includere:

A.C.E.R. Azienda Casa Emilia Romagna – Parma (Ente strumentale partecipato)

T.E.P. S.p.a. (società in controllo congiunto)

S.M.T.P. Società per la mobilità ed il trasporto pubblico S.p.a. (società in controllo congiunto)

LEPIDA S.p.a. (società partecipata titolare di affidamento diretto)

Tutte le attività inerenti la predisposizione ed approvazione del Bilancio Consolidato dell'Ente sono svolte in applicazione dei principi contenuti nell'allegato 4/4 al D.Lgs. 118/2011.

*Attività giurisdizionale:*

L'Ente non è stato oggetto di sentenze.

\*\*\*\*\*

Tale è la relazione di inizio mandato della Provincia di Parma.

Parma, lì 22.01.2019

Il Segretario Generale  
F.to (Dr.ssa Rita Alfieri)

Il Responsabile del Servizio Finanziario  
F.to (Dr. Iuri Menozzi)

IL PRESIDENTE  
F.to Diego Rossi