



**PROVINCIA  
DI PARMA**

**ESTRATTO DAL VERBALE DEL CONSIGLIO PROVINCIALE**

Atto n. **53/2020** del **22/12/2020**

**Oggetto:** RELAZIONE SULL'ATTUAZIONE DELLE MISURE PREVISTE NEL PIANO DI RAZIONALIZZAZIONE ADOTTATO NEL 2019 AI SENSI DELL'ART. 20 COMMA 4 DEL D.LGS. N. 175/2016 E REVISIONE PERIODICA DELLE SOCIETA' PARTECIPATE DELLA PROVINCIA DI PARMA DETENUTE AL 31/12/2019, AI SENSI DELL'ART. 20, COMMI 1 E 2 DEL D.LGS N. 175/2016. APPROVAZIONE.

L'anno **duemilaventi** addì **ventidue** del mese di **dicembre** alle ore **08:30** in **modalità "mista"** (presenza presso la Sala delle adunanze in Parma e collegamenti in videoconferenza ai sensi dell'art. 73 del D.L. n. 18/2020, convertito con Legge n. 27/2020), si è riunito il Consiglio Provinciale convocato nei modi e termini di legge.

Presieduto da **ROSSI DIEGO - Presidente della Provincia.**

All'appello risultano:

ROSSI DIEGO	Presente (presso la sede dell'Ente)
BERTOCCHI GIOVANNI	Presente (presso la sede dell'Ente)
CANTONI GIANPAOLO	Presente (in videoconferenza)
CHIUSSI GIULIA	Presente (presso la sede dell'Ente)
DELSANTE GIUSEPPE	Presente (in videoconferenza)
DE MARIA FERDINANDO	Assente
GARBASI ALESSANDRO	Presente (in videoconferenza)
MAGNI ANDREA	Presente (in videoconferenza)
QUINTAVALLA GIUSEPPE	Presente (in videoconferenza)
SAGLIA CODELUPPI ALESSANDRO	Presente (in videoconferenza)
SPINA ALDO	Presente (in videoconferenza)
TASSI CARBONI ALESSANDRO	Presente (presso la sede dell'Ente)
TREVISAN MARCO	Presente (presso la sede dell'Ente)

Presenti : **n. 12** - Assenti: **n. 1**

Partecipa il Segretario Generale **ALFIERI RITA**, il quale provvede alla redazione del seguente verbale.

Constatato che il numero dei presenti è legale, i lavori proseguono.

Fungono da scrutatori i Consiglieri: **BERTOCCHI GIOVANNI, CHIUSSI GIULIA, TREVISAN MARCO.**

## UFFICIO PARTECIPAZIONI E CONTROLLO PARTECIPATE

Proposta di deliberazione n. **3092 / 2020**

Oggetto: RELAZIONE SULL'ATTUAZIONE DELLE MISURE PREVISTE NEL PIANO DI RAZIONALIZZAZIONE ADOTTATO NEL 2019 AI SENSI DELL'ART. 20 COMMA 4 DEL D.LGS. N. 175/2016 E REVISIONE PERIODICA DELLE SOCIETA' PARTECIPATE DELLA PROVINCIA DI PARMA DETENUTE AL 31/12/2019, AI SENSI DELL'ART. 20, COMMI 1 E 2 DEL D.LGS N. 175/2016. APPROVAZIONE.

### IL CONSIGLIO PROVINCIALE

Visto l'art. 42 del D.Lgs. 18 agosto 2000 n. 267;

Richiamato il D.Lgs. n. 175/2016, emanato in attuazione dell'art. 18, legge 7 agosto 2015 n.124, che costituisce il nuovo Testo Unico in materia di Società a partecipazione Pubblica, in breve TUSP, con il quale il legislatore ha voluto rendere sistematica la ricognizione delle partecipazioni societarie, richiedendo all'art. 24 agli Enti Locali di eseguire, entro settembre 2017, un'operazione di razionalizzazione/ricognizione straordinaria, nonché una revisione periodica delle partecipazioni pubbliche, disciplinata dall'art. 20 del TUSP, con cadenza periodica annuale;

Visto, in particolare, l'art. 20 del del D.Lgs. 19 agosto 2016 n. 175 relativo all'obbligo per le amministrazioni pubbliche di effettuare "annualmente, con proprio provvedimento, un'analisi dell'assetto complessivo delle società in cui detengono partecipazioni, dirette o indirette, predisponendo, ove ricorrano i presupposti [...], un piano di riassetto per la loro razionalizzazione, fusione o soppressione, anche mediante messa in liquidazione o cessione", ove rilevi una o più delle seguenti condizioni:

- a) partecipazioni societarie che non rientrino in alcuna delle categorie di cui all'articolo 4;
- b) società che risultino prive di dipendenti o abbiano un numero di amministratori superiore a quello dei dipendenti;
- c) partecipazioni in società che svolgono attività analoghe o simili a quelle svolte da altre società partecipate o da enti pubblici strumentali;
- d) partecipazioni in società che, nel triennio precedente, abbiano conseguito un fatturato medio non superiore a un milione di euro;
- e) partecipazioni in società diverse da quelle costituite per la gestione di un servizio d'interesse generale che abbiano prodotto un risultato negativo per quattro dei cinque esercizi precedenti;
- f) necessità di contenimento dei costi di funzionamento;
- g) necessità di aggregazione di società aventi ad oggetto le attività consentite all'articolo 4 del TUSP.

L'art. 20, al comma 3, prevede che l'analisi dell'assetto delle società partecipate e l'eventuale piano di razionalizzazione siano adottati entro il 31 dicembre di ogni anno e siano trasmessi alla struttura competente per l'indirizzo, il controllo e il monitoraggio sull'attuazione del D.Lgs. 175/2016 individuata ai sensi dell'art. 15 c. 1 e alla competente sezione regionale di Controllo della Corte dei Conti.

A completamento di tale adempimento, entro il 31 dicembre 2020, le medesime amministrazioni, ai sensi dell'art. 20, comma 4, del TUSP, devono approvare una relazione sull'attuazione delle misure previste nel piano di razionalizzazione approvato nell'esercizio precedente.

Considerato in primo luogo che la Provincia può mantenere partecipazioni in società esclusivamente per lo svolgimento delle attività indicate dall'art. 4, c.2, del T.U.S.P., comunque nei limiti di cui al comma 1 del medesimo articolo, per:

- a) produzione di un servizio di interesse generale, ivi inclusa la realizzazione e la gestione delle reti e degli impianti funzionali ai servizi medesimi;
- b) progettazione e realizzazione di un'opera pubblica sulla base di un accordo di programma fra amministrazioni pubbliche, ai sensi dell'articolo 193 del decreto legislativo n. 50 del 2016;
- c) realizzazione e gestione di un'opera pubblica ovvero organizzazione e gestione di un servizio d'interesse generale attraverso un contratto di partenariato di cui all'articolo 180 del decreto legislativo n. 50 del 2016, con un imprenditore selezionato con le modalità di cui all'articolo 17, commi 1 e 2;
- d) autoproduzione di beni o servizi strumentali all'ente o agli enti pubblici partecipanti o allo svolgimento delle loro funzioni, nel rispetto delle condizioni stabilite dalle direttive europee in materia di contratti pubblici e della relativa disciplina nazionale di recepimento;
- e) servizi di committenza, ivi incluse le attività di committenza ausiliarie, apprestati a supporto di enti senza scopo di lucro e di amministrazioni aggiudicatrici di cui all'articolo 3, comma 1, lettera a), del decreto legislativo n. 50 del 2016;

Considerato inoltre che il comma 7 del medesimo articolo recita: "Sono altresì ammesse le partecipazioni nelle società aventi per oggetto sociale prevalente la gestione di spazi fieristici e l'organizzazione di eventi fieristici,...";

Considerato che le disposizioni del predetto Testo unico devono essere applicate avendo riguardo all'efficiente gestione delle partecipazioni pubbliche, alla tutela e promozione della concorrenza e del mercato, nonché alla razionalizzazione e riduzione della spesa pubblica;

Precisato che la revisione periodica annuale richiesta dall'art. 20 TUSP riguarda solamente le partecipazioni detenute, direttamente e indirettamente, dalle amministrazioni pubbliche in enti di tipo societario, intendendo per "partecipazione" ai sensi dell'art. 2, lett f) TUSP) la titolarità di rapporti comportanti la qualità di socio in società o la titolarità di strumenti finanziari che attribuiscono diritti amministrativi e per "partecipazione indiretta" la partecipazione in una società detenuta da un'amministrazione pubblica per il tramite di società o altri organismi soggetti a controllo da parte della medesima amministrazione pubblica (art. 2, lett. g), TUSP).

Considerato che il Consiglio Provinciale,, quale organo di indirizzo e di controllo, svolge le competenze di cui all'art. 42 del L.Lgs. 267/2000, così come integrate dall'art. 1 comma 55, della Legge 56/2014. Richiamato pertanto l'art. 42, comma 2, lett. e) "organizzazione dei pubblici servizi, costituzione di istituzioni e aziende speciali, concessione dei pubblici servizi mediante convenzione".

Considerato che la Provincia di Parma, con Deliberazione di Consiglio Provinciale n. 55/2019 del 20/12/2019 ha approvato la "RELAZIONE SULL'ATTUAZIONE DELLE MISURE PREVISTE NEL PIANO DI RAZIONALIZZAZIONE ADOTTATO NEL 2018 AI SENSI DELL'ART. 20 COMMA 4 DEL D.LGS. N. 175/2016 E REVISIONE PERIODICA DELLE SOCIETA' PARTECIPATE DELLA PROVINCIA DI PARMA DETENUTE AL 31/12/2018, AI SENSI DELL'ART. 20, COMMI 1 E 2 DEL D.LGS N. 175/2016. APPROVAZIONE."

Con il documento suddetto:

1) si sono confermate, per le motivazioni contenute nei documenti allegati, le partecipazioni dirette nelle seguenti società:

- Alma S.r.l.;
- Banca Popolare Etica Società Cooperativa per Azioni;

- Lepida S.p.a.;
- Fiere di Parma S.p.a.;
- Società per la Mobilità ed il Trasporto Pubblico S.p.a.;
- SO.GE.A.P. S.p.a. Aeroporto di Parma Società per la gestione S.p.a.;
- TEP S.p.a.;

e le partecipazioni indirette nelle seguenti società:

- Parmabus S.c.r.l., (società tramite TEP S.p.a.);
- TEP Services S.r.l., (società tramite TEP S.p.a.).

2) si sono confermati i procedimenti di dismissione in corso, deliberati negli atti di revisione annuale degli anni precedenti, per le seguenti società:

- Centro Padano Interscambio Merci S.p.a. – CE.P.I.M. – S.p.a. (procedura con scadenza rinviata al 31/12/2021);
- CAL – Centro Agroalimentare e Logistica S.r.l. (in fase di avvio la procedura di liquidazione e in corso Piano di ristrutturazione del debito);

3) si è confermata l'attesa di conclusione della procedura di dismissione in:

- Società di Salsomaggiore S.r.l. In concordato preventivo ed in liquidazione;
- SO.PR.I.P. S.r.l. In liquidazione ed in concordato preventivo.

Valutate le modalità di svolgimento delle attività e dei servizi oggetto delle società partecipate dall'Ente, con particolare riguardo all'efficienza, al contenimento dei costi di gestione ed alla tutela e promozione della concorrenza e del mercato;

Tenuto conto del miglior soddisfacimento dei bisogni della comunità e del territorio amministrati a mezzo delle attività e dei servizi resi dalle società partecipate possedute dall'Ente;

Tenuto conto delle osservazioni della Corte dei Conti – Sezione Regionale di Controllo per l'Emilia Romagna, contenute nella deliberazione 84/2020, riportate in sintesi negli allegati al presente, nelle sezioni dedicate a ciascuna società;

Valutato lo stato di attuazione delle misure di razionalizzazione previste nel piano di revisione annuale adottato con la citata delibera n° 55/2019 come risultante dall'allegato "A" al presente atto, e l'esito della revisione periodica delle partecipazioni detenute alla data del 31/12/2019, come risultante nell'allegato "B" alla presente deliberazione parte integrante e sostanziale, dettagliato per ciascuna partecipazione detenuta, entrambi predisposti secondo gli schemi del Ministero di Economia e Finanze resi disponibili sul portale del Dipartimento del Tesoro;

Dato atto che l'amministrazione dovrà trasmettere – al fine di adempiere all'onere di trasmissione previsto dall'art. 20, commi 3 e 4, del TUSP – il presente provvedimento e i relativi allegati alla Sezione regionale di controllo della Corte dei Conti per l'Emilia – Romagna, attraverso il portale Con.TE e alla struttura individuata ai sensi dell'art. 15 TUSP all'interno del Ministero dell'Economia e delle Finanze – Dipartimento del Tesoro, attraverso l'applicativo "Partecipazioni" del Portale Tesoro del MEF.

Dato atto che la ricognizione delle partecipazioni detenute dalla Provincia di Parma alla data del 31/12/2019, non ha portato come esito la determinazione di specifiche misure di razionalizzazione rispetto a quelle già deliberate con la revisione straordinaria di cui all'art. 24 del TUSP, approvata con Delibera di Consiglio n. 49/2017 del 27/11/2017 e con le successive revisioni annuali, salvo il rinvio ai sensi del comma 5 bis dell'art. 24 del TUSP, di ulteriori azioni di razionalizzazione come descritto nelle schede contenute nell'allegato B) al presente atto;

Acquisiti i pareri favorevoli di regolarità tecnica e contabile espressi dal responsabile del servizio competente, ai sensi dell'art. 49 del D. Lgs. n. 267/2000;

Visto il parere favorevole espresso dai Revisori dei Conti, allegato al presente atto;

Sentito il Segretario Generale che da' lettura di una nota di osservazioni inviate al Consiglio, prot. n.30788 del 21/12/2020, allegata al presente atto;

Richiamati:

- il d.lgs. 267/2000 e s.m.i.;

- lo Statuto della Provincia, approvato dall'Assemblea dei Sindaci con atto n. 1 del 9 gennaio 2015, modificato con atto di Consiglio n. 9 del 26 febbraio 2019 e conseguente approvazione dell'Assemblea dei Sindaci con atto n. 1 del 07 marzo 2019;

Stante l'urgenza di provvedere, ritenuto di dover dichiarare l'immediata eseguibilità del presente atto;

### **DELIBERA**

1) di approvare la Relazione sull'attuazione del piano di razionalizzazione delle partecipazioni ai sensi dell'art. 20, c. 4, del TUSP, Allegato A) al presente atto;

2) di approvare la Revisione periodica delle partecipazioni detenute alla data del 31 dicembre 2019 ai sensi dell'art. 20, c. 1, del TUSP, Allegato B) al presente atto;

3) di dare atto che la situazione aggiornata a tutt'oggi delle partecipazioni della Provincia è la seguente:

a) - società direttamente partecipate dall'Ente, che risultano nel portafoglio finanziario della Provincia per le quali non vengono disposte nella presente revisione azioni di razionalizzazione:

- 1) Alma S.r.l.;
- 2) Banca Popolare Etica Società Cooperativa per Azioni;
- 3) Lepida S.p.a.;
- 4) Fiere di Parma S.p.a.;
- 5) Società per la Mobilità ed il Trasporto Pubblico S.p.a.;
- 6) SO.GE.A.P. S.p.a. Aereoporto di Parma Società per la gestione S.p.a.;
- 7) TEP S.p.a.;

delle quali:

- TEP S.p.a.;
- Società per la Mobilità ed il Trasporto Pubblico S.p.a.;
- Banca Popolare Etica Società Cooperativa per Azioni;
- Lepida S.p.a.;
- Fiere di Parma S.p.a.;

si intendono società per le quali non sono necessarie azioni di razionalizzazione per le motivazioni analiticamente espresse nell'allegato B)

- Alma S.r.l.;

si intende società per la quale ci si avvale della deroga di cui al comma 5 bis dell'art. 24 del TUSP per le motivazioni analiticamente espresse nell'allegato B) rinviando le eventuali azioni di razionalizzazione alla prossima revisione periodica del 2021;

- SO.GE.A.P. S.p.a. Aereoporto di Parma Società per la gestione S.p.a.;

si intende società per la quale per le motivazioni analiticamente espresse nell'allegato B) vengono rinviate le eventuali azioni di razionalizzazione alla prossima revisione periodica del 2021;

b) – società che risultano nel portafoglio finanziario della Provincia per le quali nella delibera di razionalizzazione periodica 2018 erano state disposte azioni di razionalizzazione non completate:

1) Centro Padano Interscambio Merci S.p.a. – CE.P.I.M. – S.p.a. (procedura con scadenza rinviata al 31/12/2021, aderendo alla previsione del comma 5 bis, art. 24 del TUSP come descritto nell'allegato A);

2) CAL – Centro Agroalimentare e Logistica S.r.l. (avviata la procedura di liquidazione, asta ad evidenza pubblica andata deserta, in attesa della Piano di ristrutturazione del debito come dettagliatamente descritto nell'allegato A);

c) - società in liquidazione per le quali si è in attesa di conclusione della procedura:

1) Società di Salsomaggiore S.r.l. In concordato preventivo ed in liquidazione (in attesa della conclusione della procedura di liquidazione come descritto nell'allegato A);

2) SO.PR.I.P. S.r.l. In liquidazione ed in concordato preventivo (in attesa della conclusione della procedura di liquidazione come descritto nell'allegato A) .

d) - società indirettamente partecipate dall'Ente:

1) Parmabus S.c.r.l. (società tramite TEP S.p.a.);

2) Tep Services S.r.l. (società tramite TEP S.p.a.);

4) di dare indirizzo alla società partecipata TEP S.p.a., controllata congiuntamente al Comune di Parma, di adeguare gli statuti delle proprie partecipate Parmabus S.c.r.l. e Tep Services alle previsioni del TUSP (art. 11 comma 2) relativamente alla nomina dell'organo amministrativo che, di norma, dev'essere costituito da un amministratore unico e di trasmettere a tal fine il presente provvedimento a TEP S.p.a.

5) di comunicare - al fine di adempiere all'onere di trasmissione previsto dall'art. 20, commi 3 e 4, del TUSP – l'adozione del presente provvedimento con le modalità di cui all'art. 17 del DL 24 giugno 2014, n. 90, e di inviare copia della presente deliberazione e dei relativi allegati alla Sezione regionale di controllo della Corte dei Conti per l'Emilia – Romagna, attraverso il portale Con.TE e alla struttura individuata ai sensi dell'art. 15 TUSP all'interno del Ministero dell'Economia e delle Finanze – Dipartimento del Tesoro, attraverso l'applicativo "Partecipazioni" del Portale Tesoro del MEF.

6) di dichiarare il presente atto urgente ed immediatamente esecutivo ai sensi dell'art. 134, comma 4, del d. Lgs. 267/2000.

***N.B.: il Consigliere Saglia Codeluppi Alessandro, pur partecipando alla trattazione dell'argomento con un proprio intervento, al momento della votazione è uscito dalla videoconferenza non partecipando al voto.***

Esito della votazione della presente deliberazione: **APPROVATA**

Consiglieri presenti: **n. 11**

Votanti	Favorevoli	Contrari	Astenuti
<b>9</b> (non computati i voti di astensione)	<b>9</b>	<b>0</b>	<b>2</b>

Si astengono i Consiglieri: **CHIUSI GIULIA, QUINTAVALLA GIUSEPPE.**

**La presente deliberazione è stata dichiarata immediatamente eseguibile.**

Esito votazione sull'**immediata eseguibilità** del provvedimento: **APPROVATA**

Consiglieri presenti: **n. 11**

Votanti	Favorevoli	Contrari	Astenuti
<b>9</b> (non computati i voti di astensione)	<b>9</b>	<b>0</b>	<b>2</b>

Si astengono i Consiglieri: **CHIUSI GIULIA, QUINTAVALLA GIUSEPPE.**

*N.B. : si da' atto che per quanto riguarda il contenuto degli interventi, si rimanda alla registrazione audio-video relativa alla seduta.*

Approvato e sottoscritto con firma digitale:

Il Presidente della Provincia  
ROSSI DIEGO

Il Segretario Generale  
ALFIERI RITA



# **PROVINCIA DI PARMA**

## **Relazione sull'attuazione del Piano di Razionalizzazione delle Partecipazioni della Provincia di Parma**

***(Art. 20, c. 4, D. Lgs. 175/2016, TUSP)***

***con***

***Schede di rilevazione***



Il Consiglio Provinciale con deliberazione n. 55/2019 del 20/12/2019 ha approvato la Relazione sull'attuazione delle misure previste nel Piano di Razionalizzazione adottato nel 2019 ai sensi dell'art. 20 comma 4 del D.Lgs. n. 175/2016 e Revisione periodica delle partecipazioni societarie possedute dalla Provincia di Parma in attuazione dell'art. 20 del D.Lgs. n. 175/2016.

A completamento di tale adempimento, ai sensi dell'art. 20, comma 4, del TUSP, il Consiglio approva la presente relazione sull'attuazione delle misure previste nel piano di Revisione periodica delle partecipazioni societarie adottato nel 2019.

Riprendendo il piano di Revisione Ordinaria sopracitato, si procede ad evidenziare in calce per ogni società partecipata, le informazioni utili alla comprensione dello stato di attuazione dei relativi procedimenti.

**SCHEDA STATO DI ATTUAZIONE****Alienazione della partecipazione****DATI ANAGRAFICI DELLA PARTECIPATA**

Codice Fiscale	00324710342
Denominazione	CE.P.I.M. CENTRO PADANO INTERSCAMBIO MERCI – S.P.A.

NOME DEL CAMPO	Indicazioni per la compilazione
Stato di attuazione della procedura	procedura di alienazione non avviata
Motivazioni del mancato avvio della procedura	
Tipologia di procedura	Scegliere un elemento.
Data di avvio della procedura	

NOME DEL CAMPO	Indicazioni per la compilazione
<p>Stato di avanzamento della procedura</p>	<p>La società è stata costituita in esecuzione della L. R. n. 27 del 28/08/1979 ed ha per oggetto sociale la realizzazione e la gestione di un centro di interscambio di merci e cioè di un insieme di opere, infrastrutture ed impianti che consentano la ricezione, la custodia, la manipolazione e lo smistamento delle merci, nonché le attività di spedizione, nazionale ed internazionale, di logista integrata, di multimodalità del trasporto.</p> <p>La società svolge servizi di interesse generale di particolare rilevanza, specie in ambito logistico, per i settori dell'industria e del commercio, che costituiscono fattori di sviluppo economico territoriale. Tuttavia, non rientrando, l'attività svolta, tra i fini istituzionali dell'Ente, il Consiglio con l'atto di Revisione ordinaria n. 46/2018 ha deliberato la cessione delle azioni a titolo oneroso entro il 31 dicembre 2019. Il Dirigente con nota prot. n. 12436 del 08/05/2019 ha inoltrato richiesta alla Regione Emilia-Romagna di autorizzazione per la cessione delle quote di partecipazione detenute in CEPIM ex art. 8 della L.R.27/1979. La Giunta della Regione Emilia Romagna con deliberazione n. 885 del 05/06/2019 ha autorizzato la Provincia di Parma a cedere le quote di partecipazione detenute nella società. Valutata la possibilità prevista dal D.Lgs. 175/2016 al comma 5 bis dell'art. 24 il quale prevede che, a tutela del patrimonio pubblico e del valore delle quote societarie pubbliche, fino al 31 dicembre 2021 le disposizioni sulle dismissioni non si applicano nel caso in cui le società partecipate abbiano prodotto un risultato medio in utile nel triennio precedente alla ricognizione. Considerato che la società ha prodotto negli anni risultati economici positivi ed elementi di solidità e redditività che di anno in anno incrementano i valori di patrimonio netto e la corrispondente quota di partecipazione della Provincia, si conferma quanto deliberato con l'atto di Revisione annuale 2019 rinviando la decisione per la dismissione all'atto di revisione 2021.</p>
<p>Motivazioni della conclusione della procedura con esito negativo</p>	
<p><b>Ulteriori informazioni</b>*Si riporta in sintesi il contenuto della Deliberazione n. 84/2020/VSGO Corte dei Conti -- Sezione regionale di controllo per l'Emilia Romagna, con riferimento alla società in oggetto.</p>	<p>La Corte dei Conti richiama l'acquisizione a titolo gratuito delle quote di partecipazione della Provincia di Reggio Emilia "al fine della successiva dismissione delle quote complessive della Provincia di Parma", e, quanto alla scelta di rinviare la procedura di liquidazione, invita l'Ente a non procrastinare la cessione della partecipazione oltre il termine previsto dal comma 5-bis dell'art. 24 del TUSP.</p>

**SCHEDA STATO DI ATTUAZIONE****Alienazione della partecipazione****DATI ANAGRAFICI DELLA PARTECIPATA**

<b>Codice Fiscale</b>	01580700340
<b>Denominazione</b>	CAL - CENTRO AGRO-ALIMENTARE E LOGISTICA S.R.L. CONSORTILE

<b>NOME DEL CAMPO</b>	<b>Indicazioni per la compilazione</b>	
<b>Stato di attuazione della procedura</b>	procedura di alienazione avviata	
<b>Motivazioni del mancato avvio della procedura</b>		
<b>Tipologia di procedura</b>	procedura ad evidenza pubblica	
<b>Data di avvio della procedura</b>		

NOME DEL CAMPO	Indicazioni per la compilazione
<p>Stato di avanzamento della procedura</p>	<p>La Società sta proseguendo nell'implementazione di azioni previste da Piano di Ristrutturazione del debito ex art. 182 bis L.F., omologato dal Tribunale di Parma in data 6 aprile 2016. Detto piano prevede la conclusione delle operazioni di risanamento entro l'esercizio 2019.</p> <p>La Provincia di Parma detiene una partecipazione estremamente minoritaria nella società e l'attività dalla medesima svolta non rientra tra le funzioni fondamentali assegnate dalla legge n.52 del 2014 alle Province quale Enti di dimensione vasta. Sono venute pertanto meno le ragioni che stavano alla base della partecipazione della Provincia di Parma in Centro AgroAlimentare S.r.l.</p> <p>La revisione annuale aveva previsto quindi la dismissione a titolo oneroso per cui con Determinazione dirigenziale 1744 del 23/12/2019 è stato approvato avviso d'asta pubblica per la cessione della quota di partecipazione in CAL, per un prezzo a base di gara di Euro 94.033,90 corrispondente al 2,33% del patrimonio netto relativo al bilancio d'esercizio chiuso al 31/12/2018. La gara è andata deserta come risulta dal Verbale di seduta pubblica in data 30/01/2020. Al fine di valutare la richiesta di liquidazione in denaro della quota di partecipazione alla società stessa ai sensi dell'art. 2437 ter Codice Civile (vedi art. 24 comma 5 del D.Lgs. 175/2016) si è in attesa della conclusione delle operazioni del Piano di Ristrutturazione del debito ex art. 182 bis Legge sulla crisi d'impresa, attualmente in scadenza il 26/07/2021, essendo tale azione sconsigliata, al fine di evitare perdite patrimoniali, nelle situazioni di crisi d'impresa. Sulla scorta della nuova assegnazione delle funzioni fondamentali degli enti locali a seguito della Legge 56/2014, si ritiene auspicabile il trasferimento delle quote della presente partecipazione alla Regione Emilia Romagna la quale con DGR 2185 del 17/12/2018 ha approvato un protocollo per avviare il processo di aggregazione dei Centri Agroalimentari del territorio.</p>
<p>Motivazioni della conclusione della procedura con esito negativo</p>	

NOME DEL CAMPO	Indicazioni per la compilazione
<p>Ulteriori informazioni: *Si riporta in sintesi il contenuto della Deliberazione n. 84/2020/VSGO Corte dei Conti - – Sezione regionale di controllo per l’Emilia Romagna, con riferimento alla società in oggetto.</p>	<p>La Sezione richiama le osservazioni svolte nella deliberazione n. 58/2020/VSGO (paragrafo 5) concernente l’esame dei piani del Comune di Parma, in particolare in ordine alla presunta natura di diritto singolare del Centro Agro-Alimentare e Logistica Ritiene infatti che non possa considerarsi di “diritto singolare” una società che tragga la sua origine storica in una norma regionale che unicamente demandi al Consiglio regionale su proposta della Giunta, l’emanazione di “indicazioni programmatiche relativa all’istituzione di nuovi mercati all’ingrosso e alla ristrutturazione dei mercati esistenti” (art. 3 l.r. n. 38 del 1975), né in una norma che genericamente preveda, per la gestione dei mercati all’ingrosso e dei centri agroalimentari, il ricorso allo strumento delle società per azioni o delle società consortili per azioni (art. 6 della l.r. 1 del 1998), discendendo da ciò, secondo la Sezione, la piena applicabilità alla società in esame delle disposizioni contenute nel TUSP.</p>

\*Campo testuale con compilazione facoltativa.

**SCHEDA STATO DI ATTUAZIONE****Liquidazione della società****DATI ANAGRAFICI DELLA PARTECIPATA**

<b>Codice Fiscale</b>	00153990346
<b>Denominazione</b>	SOCIETA' DI SALSOMAGGIORE S.R.L. (in concordato preventivo ed in liquidazione)

<b>NOME DEL CAMPO</b>	<b>Indicazioni per la compilazione</b>
<b>Stato di attuazione della procedura</b>	Procedura di liquidazione in corso
<b>Motivazioni della mancato avvio della procedura di liquidazione</b>	
<b>Data di deliberazione della liquidazione</b>	02 agosto 2017
<b>Stato di avanzamento della procedura</b>	La Società in data 16/07/2015 ha chiesto di essere ammessa al beneficio della procedura di Concordato Preventivo ed ha presentato, nel rispetto del termine assegnato dal Tribunale di Parma, la Proposta e il Piano di concordato preventivo. Il Consiglio Provinciale con delibera n. 23 del 05/06/2017 ha approvato la trasformazione della Società da SPA a SRL e la successiva messa in liquidazione. La Società è stata messa in liquidazione in data 02 agosto 2017. Da ultimo in data 16/07/2020 (prot. 2020 / 15997 del 17/07/2020) il liquidatore ha fornito relazione sintetica sull'evoluzione della liquidazione della società in ambito concordatario, cui si rimanda per ogni dettaglio sullo stato della procedura. Si è in attesa della conclusione delle procedure.
<b>Data di deliberazione della revoca</b>	
<b>Motivazioni della conclusione della procedura con esito negativo</b>	
<b>Ulteriori informazioni*</b>	

\*Campo testuale con compilazione facoltativa.

**SCHEDA STATO DI ATTUAZIONE****Liquidazione della società****DATI ANAGRAFICI DELLA PARTECIPATA**

<b>Codice Fiscale</b>	00723400347
<b>Denominazione</b>	Soprip S.r.l. in liq. e in conc. preventivo

<b>NOME DEL CAMPO</b>	<b>Indicazioni per la compilazione</b>
<b>Stato di attuazione della procedura</b>	Procedura di liquidazione in corso
<b>Motivazioni della mancato avvio della procedura di liquidazione</b>	
<b>Data di deliberazione della liquidazione</b>	2015
<b>Stato di avanzamento della procedura</b>	La società risulta essere in liquidazione ed in concordato preventivo dal 2015. Il liquidatore ha fornito da ultimo (prot. 2020/21119 del 23/09/2020) la relazione periodica al 1° semestre 2020 sullo stato della liquidazione cui si rimanda per ogni maggiore dettaglio. Si rimane in attesa del completamento del processo liquidatorio e della successiva estinzione della società.
<b>Data di deliberazione della revoca</b>	
<b>Motivazioni della conclusione della procedura con esito negativo</b>	
<b>Ulteriori informazioni*</b>	

\*Campo testuale con compilazione facoltativa.





**PROVINCIA  
DI PARMA**

***SCHEDA DI RILEVAZIONE***

***PER LA***

**REVISIONE PERIODICA DELLE PARTECIPAZIONI**

**da approvarsi entro il 31/12/2020**

***(Art. 20, c. 1, TUSP)***

**Dati relativi alle partecipazioni detenute al  
31/12/2019**

## **Indice generale**

1. Introduzione

2. Razionalizzazione periodica delle partecipazioni pubbliche

3. Perimetro oggettivo: partecipazioni oggetto della razionalizzazione periodica

4. Provvedimento di Revisione periodica ai sensi art. 20 Decreto Legislativo n. 175/2016

a) Rappresentazione grafica delle partecipazioni detenute

b) Ricognizione delle partecipazioni detenute con indicazione dell'esito

## c) Informazioni di dettaglio sulle singole partecipazioni

### 1. Introduzione

L'art. 1, comma 611, della Legge n. 190/2014 (Legge di Stabilità 2015) prevedeva l'avvio da parte degli enti locali, a decorrere dal 1° gennaio 2015, di un processo di razionalizzazione delle società e delle partecipazioni, dirette ed indirette, dettando criteri generali ai quali attenersi a tal fine.

L'art.1, comma 612, della medesima legge prescriveva l'obbligo di adozione di un Piano di Razionalizzazione;

In esecuzione della normativa richiamata la Provincia di Parma, con atto del Presidente n. 287 del 19/11/2015, ha approvato il primo Piano di razionalizzazione delle società partecipate, corredato dalla relazione tecnica, ed ha provveduto ad inviarlo alla Corte dei Conti, Sezione Regionale Emilia Romagna, ai sensi dell'art. 1, comma 612 della Legge n. 190/2014.

Il Presidente della Provincia con Decreto n. 221/2016 del 17/11/2016 ha approvato la relazione sull'attuazione del Piano di razionalizzazione delle Società Partecipate che ha illustrato i progressi nell'attuazione del Piano stesso, evidenziando gli obiettivi raggiunti, le attività da completare e quelle in corso di definizione.

Il nuovo Testo unico in materia di società a partecipazione pubblica, D. Lgs. 19 agosto 2016 n. 175 (di seguito TUSP), come integrato dal D. Lgs. 16 giugno 2017 n. 100, ha disposto all'art. 4, comma 1, che le Pubbliche Amministrazioni non possono, direttamente o indirettamente, mantenere partecipazioni, anche di minoranza, in società aventi per oggetto attività di produzione di beni e servizi non strettamente necessari per il perseguimento delle proprie finalità istituzionali e, al comma 2, che possono mantenere partecipazioni, nei limiti di cui al comma 1, esclusivamente per lo svolgimento di attività espressamente elencate al medesimo, comma 2, disponendo di procedere entro il 30 settembre 2017 ad una ricognizione straordinaria delle partecipazioni detenute al 23 settembre 2016 (art. 24 comma 1 Decreto Legislativo n. 175/2016).

Con deliberazione del Consiglio Provinciale n. 49/2017 l'Amministrazione Provinciale ha provveduto ad approvare la Revisione straordinaria delle partecipazioni societarie individuando le partecipazioni da alienare, a seguito di una analisi della rispondenza delle società partecipate ai requisiti richiesti per il loro mantenimento in ossequio alle disposizioni del TUSP.

Con successiva deliberazione del Consiglio Provinciale 46/2018 l'Amministrazione Provinciale ha provveduto ad approvare la Revisione ordinaria delle partecipazioni societarie possedute dalla Provincia in ottemperanza all'art. 20 del TUSP.

Il Consiglio Provinciale con deliberazione n. 55/2019 del 20/12/2019 ha approvato la Relazione sull'attuazione delle misure previste nel Piano di Razionalizzazione adottato nel 2019 ai sensi dell'art. 20 comma 4 del D.Lgs. n. 175/2016 e Revisione periodica delle partecipazioni societarie possedute dalla Provincia di Parma in attuazione dell'art. 20 del D.Lgs. n. 175/2016.

## **2. Razionalizzazione periodica delle partecipazioni pubbliche**

L'art. 20, comma 1 del TUSP, dispone che ciascuna amministrazione pubblica debba effettuare annualmente, con proprio provvedimento, un'analisi dell'assetto complessivo delle società in cui detengono partecipazioni, dirette o indirette, predisponendo un piano di riassetto per la loro razionalizzazione, fusione o soppressione, anche mediante messa in liquidazione o cessione.

I Piani di razionalizzazione sono adottati ove le amministrazioni pubbliche rilevino:

a) partecipazioni societarie che non rientrino in alcuna delle categorie di cui all'art. 4 comma 1 del TUSP quindi partecipazioni in società che abbiano per oggetto attività di produzione di beni o servizi non strettamente necessarie per il perseguimento delle finalità istituzionali delle amministrazioni pubbliche, e che non rientrino in alcuna delle attività elencate all'art. 4, comma 2, TUSP, ovvero che non svolgano attività espressamente consentite a norma dei commi 3 e seguenti dell'art. 4 del TUSP;

b) società che risultino prive di dipendenti o abbiano un numero di amministratori superiore a quello dei dipendenti;

c) partecipazioni in società che svolgono attività analoghe o simili a quelle svolte da altre società partecipate o da enti pubblici strumentali;

d) partecipazioni in società che, nel triennio precedente, abbiano conseguito un fatturato medio non superiore a un milione di euro. Come stabilito dall'art. 26, comma 12-quinquies del TUSP, la soglia di fatturato è ridotta a 500.000 euro nel periodo transitorio relativo ai trienni 2015-2017 e 2016-2018 ai fini dell'adozione dei piani di razionalizzazione di cui all'art. 20 TUSP (risulta così che il 2017-2019 è il primo triennio rilevante ai fini dell'applicazione della soglia di un milione di euro);

e) partecipazioni in società diverse da quelle costituite per la gestione di un servizio d'interesse generale che abbiano prodotto un risultato negativo per quattro dei cinque esercizi precedenti;

f) necessità di contenimento dei costi di funzionamento;

g) necessità di aggregazione di società aventi ad oggetto le attività consentite dall'art. 4 del TUSP.

Il piano di razionalizzazione, eventualmente predisposto al verificarsi delle condizioni di cui sopra, deve essere corredato da apposita relazione tecnica e contenere specifica indicazione di modalità e tempi di attuazione delle misure previste.

A completamento di tale adempimento, entro il 31 dicembre dell'anno successivo a quello cui si riferisce il Piano annuale di razionalizzazione, le amministrazioni, ai sensi dell'art. 20, comma 4 del TUSP, devono approvare una relazione sull'attuazione delle misure previste nel piano di razionalizzazione adottato nell'anno precedente.

Tutti i soprarichiamati documenti devono infine essere trasmessi con le modalità di cui all'art. 17 del D.L. n. 90 del 2014 alla struttura di monitoraggio istituita presso il Ministero dell'Economia e delle Finanze a norma dell'art. 15 del TUSP e alla Sezione di Controllo della Corte dei Conti competente ai sensi dell'art. 5, comma 4, del TUSP; i medesimi atti sono soggetti anche all'obbligo di pubblicazione di cui all'art. 22, comma 1, lett. d-bis) del D. Lgs n. 33 del 14 marzo 2013.

Il Piano di Revisione annuale approvato nel 2019 conteneva le misure di razionalizzazione già previste nella Revisione straordinaria delle partecipazioni adottata nel 2017.

### **3. Perimetro oggettivo: partecipazioni oggetto della razionalizzazione periodica**

Come delineato all'articolo 1, comma 1, del TUSP, le disposizioni dello stesso TUSP si applicano avendo riguardo alle partecipazioni detenute dalle amministrazioni in società a totale o parziale partecipazione pubblica, sia diretta che indiretta (c.d. perimetro oggettivo).

Ai sensi dell'art. 2, comma 1, lett. f), dello stesso TUSP, per "partecipazione" si deve intendere «*la titolarità di rapporti comportanti la qualità di socio in società o la titolarità di strumenti finanziari che attribuiscono diritti amministrativi*».

Una società si considera: - partecipata direttamente, quando l'amministrazione è titolare di rapporti comportanti la qualità di socio o di strumenti finanziari che attribuiscono diritti amministrativi nella società; - partecipata indirettamente, quando la partecipazione è detenuta dall'amministrazione per il tramite di società o altri organismi soggetti al controllo pubblico.

Pertanto, rientrano fra le "partecipazioni indirette" soggette alle disposizioni del TUSP sia le partecipazioni detenute da una pubblica amministrazione per il tramite di una società o di un organismo controllati dalla medesima (controllo solitario), sia le partecipazioni detenute per il tramite di una società o di un organismo controllati dall'Amministrazione medesima congiuntamente ad altre Amministrazioni (controllo congiunto).

Il Provvedimento di Revisione periodica che segue contiene alcune misure di razionalizzazione come specificato nelle sezioni dedicate alle diverse società partecipate.

## 4. Provvedimento di Revisione periodica ai sensi art. 20 Decreto Legislativo n. 175/2016

### Rappresentazione grafica

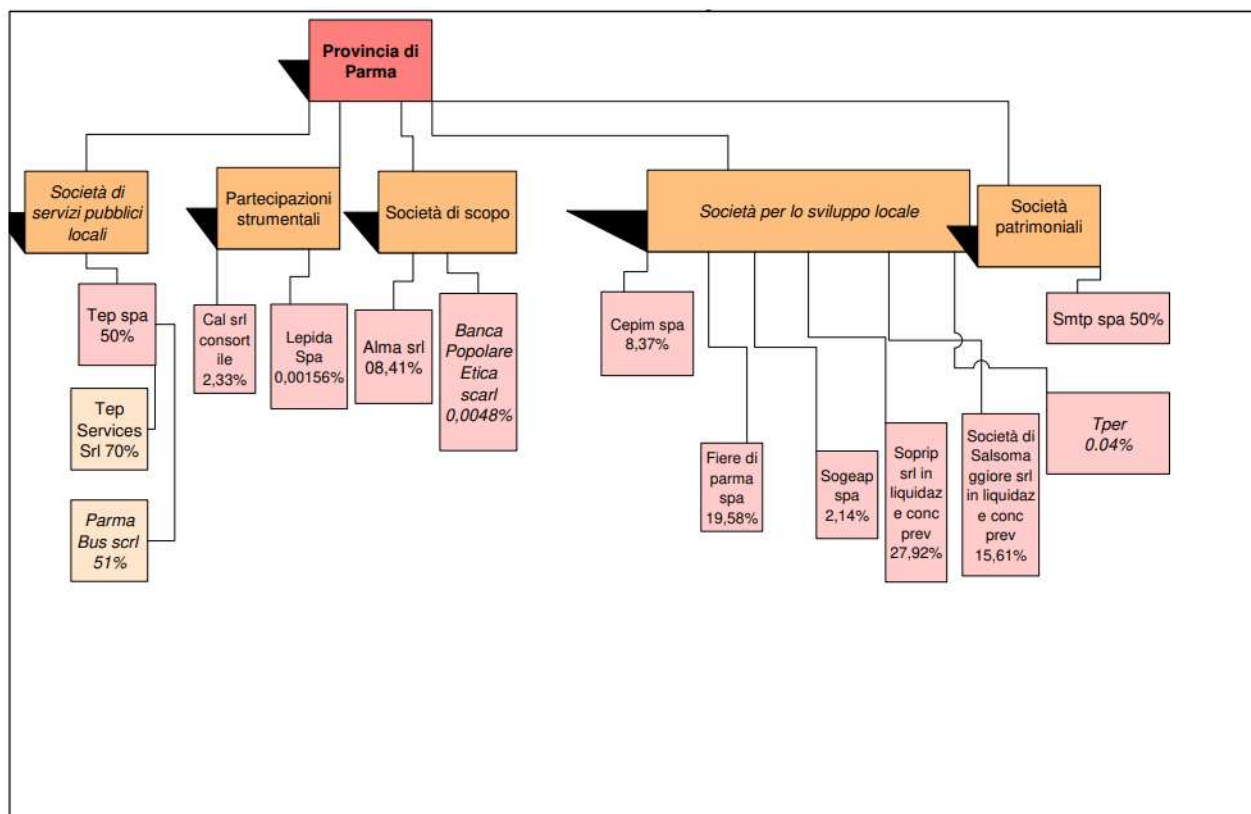

*Note: Tper non è prevista nel piano di revisione perchè esclusa dall'ambito di applicazione del TUSP in quanto ha perfezionato emissione di prestito obbligazionario quotato presso l'Irish Stock Exchange.*

**ALMA S.R.L.****DATI ANAGRAFICI DELLA PARTECIPATA**

NOME DEL CAMPO	Indicazioni per la compilazione
Codice Fiscale	02241770342
Denominazione	ALMA S.R.L.
Data di costituzione della partecipata	26/11/2002
Forma giuridica	Società a responsabilità limitata
Stato di attività della partecipata	La società è attiva
Società che ha emesso strumenti finanziari quotati in mercati regolamentati (ex TUSP) <sup>(2)</sup>	NO
La società è un GAL <sup>(2)</sup>	NO

**SEDE LEGALE DELLA PARTECIPATA**

NOME DEL CAMPO	Indicazioni per la compilazione
Stato	ITALIA
Provincia	PARMA
Comune	COLORNO (PR)
CAP*	43052
Indirizzo*	PALAZZO DUCALE DI COLORNO PIAZZA GARIBALDI,26
Telefono*	0521525211
Email*	ALMA.SCUOLACUCINA@PCERT.POSTECERT.IT

**SETTORE DI ATTIVITÀ DELLA PARTECIPATA**

NOME DEL CAMPO	Indicazioni per la compilazione
Attività 1	8542000 ISTRUZIONE UNIVERSITARIA E POST UNIVERSITARIA; ACCADEMIE E CONSERVATORI.

**ULTERIORI INFORMAZIONI SULLA PARTECIPATA**

NOME DEL CAMPO	Indicazioni per la compilazione
Società in house	NO
Previsione nello statuto di limiti sul fatturato <sup>(3)</sup>	
Società contenuta nell'allegato A al D.Lgs. n. 175/2016	NO
Società a partecipazione pubblica di diritto singolare (art.1, c. 4, lett. A) <sup>#</sup>	
Riferimento normativo società di diritto singolare <sup>(3)</sup>	
La partecipata svolge attività economiche protette da diritti speciali o esclusivi insieme con altre attività svolte in regime di mercato <sup>###</sup>	NO
Riferimento legislativo, regolamentare o amministrativo con cui si concedono diritti speciali o esclusivi <sup>(3)</sup>	
Società esclusa dall'applicazione dell'art. 4 con DPCM (art. 4, c. 9)	NO
Società esclusa dall'applicazione dell'art. 4 con provvedimento del Presidente della Regione o delle Prov. Autonome (art. 4, c. 9)	NO
Riferimento normativo atto esclusione <sup>(4)</sup>	

**SCHEDA REVISIONE PERIODICA DELLE PARTECIPAZIONI DETENUTE AL 31/12/2019**

**DATI DI BILANCIO PER LA VERIFICA TUSP**

NOME DEL CAMPO	Anno 2019
Tipologia di attività svolta	Attività produttive di beni e servizi
Numero medio di dipendenti	91
Numero dei componenti dell'organo di amministrazione	10
Compenso dei componenti dell'organo di amministrazione	100.000
Numero dei componenti dell'organo di controllo	1
Compenso dei componenti dell'organo di controllo	10.000

NOME DEL CAMPO	2019	2018	2017	2016	2015
Approvazione bilancio	si	si	si	si	si
Risultato d'esercizio	501.080	289.580	121.716	217.169	-412.637

**1. Attività produttive di beni e servizi o Distretti tecnologici**

NOME DEL CAMPO	2019	2018	2017
A1) Ricavi delle vendite e delle prestazioni	10.698.900	10.071.494	9.658.400
A5) Altri Ricavi e Proventi	1.483.484	1.631.153	1.215.637
di cui Contributi in conto esercizio	9.492		

**QUOTA DI POSSESSO (quota diretta e/o indiretta)**

NOME DEL CAMPO	Indicazioni per la compilazione
Tipologia di Partecipazione	DIRETTA
Quota diretta <sup>(5)</sup>	8,41

**QUOTA DI POSSESSO – TIPO DI CONTROLLO**

NOME DEL CAMPO	Indicazioni per la compilazione
Tipo di controllo	NESSUNO

**INFORMAZIONI ED ESITO PER LA RAZIONALIZZAZIONE**

NOME DEL CAMPO	Indicazioni per la compilazione
Partecipazione ancora detenuta alla data di adozione del provvedimento	SI
Società controllata da una quotata	NO

Se la partecipazione non è più detenuta alla data di adozione del provvedimento non deve essere indicato l'esito della revisione periodica ma deve essere compilata la scheda in base alla tipologia della razionalizzazione realizzata.

La partecipata svolge un'attività di produzione di beni e servizi a favore dell'Amministrazione?	NO
Attività svolta dalla Partecipata	Attività diversa dalle precedenti
Descrizione dell'attività	Gestione della scuola internazionale di cucina italiana.
Quota % di partecipazione detenuta dal soggetto privato <sup>(9)</sup>	
Svolgimento di attività analoghe a quelle svolte da altre società (art.20, c.2 lett.c)	NO
Necessità di contenimento dei costi di funzionamento (art.20, c.2 lett.f)	NO

**SCHEDA REVISIONE PERIODICA DELLE PARTECIPAZIONI DETENUTE AL 31/12/2019**



NOME DEL CAMPO	Indicazioni per la compilazione
Necessita di aggregazione di società (art.20, c.2 lett.g)	NO
L'Amministrazione ha fissato, con proprio provvedimento, obiettivi specifici sui costi di funzionamento della partecipata? (art.19, c, 5) <small>(10)</small>	NO
Esito della revisione periodica	Mantenimento senza interventi ai sensi art. 24 c. 5 TUSP. (v. note)
Modalità (razionalizzazione) <sup>(11)</sup>	
Termine previsto per la razionalizzazione <sup>(11)</sup>	
Note*	<p>La partecipazione nella società ha contribuito alla valorizzazione della Reggia di Colorno, immobile di proprietà della Provincia, ponendosi quale elemento di pregio in grado di richiamare sulla Reggia stessa ulteriori interessi e intervenendo la società con rilevanti lavori di adeguamento al recupero strutturale ed impiantistico del compendio tutto, rimasti, per patto espresso, a beneficio della proprietà, "senza che il concessionario possa pretendere rimborso o indennizzo a qualsiasi titolo". Inoltre si ritiene che Alma S.r.l. rappresenti, sia da un punto di vista didattico e professionale che di testimonianza della tipicità dei prodotti agroalimentari del territorio, società di rilevante importanza che ha contribuito al riconoscimento UNESCO "Parma città creativa" per la gastronomia e l'inserimento nel MAB Unesco del nostro Appennino.</p> <p>Tuttavia occorre tener presente che l'art. 4 del TUSP prevede la non possibilità per le amministrazioni pubbliche, di mantenere partecipazioni, anche di minoranza, in società aventi ad oggetto attività non strettamente necessarie per il perseguimento delle proprie finalità istituzionali. Tale divieto viene ripreso anche nella sollecitazione della Corte dei Conti – Sezione regionale di controllo per l'Emilia Romagna, che si richiama nella nota successiva.</p> <p>Considerato infine che il comma 5 bis dell'art. 24 del TUSP prevede che, a tutela del patrimonio pubblico e del valore delle quote societarie pubbliche, fino al 31 dicembre 2021 le disposizioni sulle dismissioni non si applicano nel caso in cui le società partecipate abbiano prodotto un risultato medio in utile nel triennio precedente alla ricognizione e che Alma presenta risultati positivi nel triennio precedente la presente revisione, si rinvia la decisione sulla dismissione alla prossima revisione annuale delle partecipazioni.</p> <p>Posto quanto sopra l'amministrazione della Provincia auspica, sin da ora, che le eventuali nuove condizioni normative e societarie consentano di poter proseguire nella conservazione delle quote di partecipazione, ritenendo strategica la funzione di Alma per lo sviluppo del territorio provinciale.</p>

NOME DEL CAMPO	Indicazioni per la compilazione
<p>Si riporta in sintesi il contenuto della Deliberazione n. 84/2020/VSGO Corte dei Conti - – Sezione regionale di controllo per l’Emilia Romagna, con riferimento alla società in oggetto.</p>	<p>La Sezione rinnova la sollecitazione all’Ente affinché assuma tempestivamente le iniziative necessarie per la dismissione della quota societaria, poiché il mantenimento della partecipazione costituisce sul piano generale violazione dell’art. 4 del TUSP.</p>

## BANCA POPOLARE ETICA SOCIETA' COOPERATIVA PER AZIONI

### DATI ANAGRAFICI DELLA PARTECIPATA

NOME DEL CAMPO	Indicazioni per la compilazione
Codice Fiscale	02622940233
Denominazione	BANCA POPOLARE ETICA SOCIETA' COOPERATIVA PER AZIONI O IN FORMA ABBREVIATA "BANCA ETICA" O "BPE".
Data di costituzione della partecipata	01/06/1995
Forma giuridica	Società cooperativa
Stato di attività della partecipata	La società è attiva
Società con azioni quotate in mercati regolamentati <sup>(2)</sup>	NO
Società che ha emesso strumenti finanziari quotati in mercati regolamentati (ex TUSP) <sup>(2)</sup>	NO
La società è un GAL <sup>(2)</sup>	NO

### SEDE LEGALE DELLA PARTECIPATA

NOME DEL CAMPO	Indicazioni per la compilazione
Stato	ITALIA
Provincia	PADOVA
Comune	PADOVA
CAP*	35131
Indirizzo*	VIA TOMMASEO NICCOLO', 7
Telefono*	04987711111
Email*	segreteria@pec.bancaetica.com

### SETTORE DI ATTIVITÀ DELLA PARTECIPATA

NOME DEL CAMPO	Indicazioni per la compilazione
Attività 1	K.64.19.1 Intermediazione monetaria di istituti monetari diversi dalla Banche Centrali.
Attività 2	M.70.22.09 Altre Attività di consulenza imprenditoriale e altra consulenza amministrativo-gestionale e pianificazione aziendale

### ULTERIORI INFORMAZIONI SULLA PARTECIPATA

NOME DEL CAMPO	Indicazioni per la compilazione
Società in house	NO
Previsione nello statuto di limiti sul fatturato <sup>(3)</sup>	NO
Società contenuta nell'allegato A al D.Lgs. n. 175/2016	
Società a partecipazione pubblica di diritto singolare (art.1, c. 4, lett. A) <sup>#</sup>	NO
Riferimento normativo società di diritto singolare <sup>(3)</sup>	
La partecipata svolge attività economiche protette da diritti speciali o esclusivi insieme con altre attività svolte in regime di mercato <sup>###</sup>	NO
Riferimento legislativo, regolamentare o amministrativo con cui si concedono diritti speciali o esclusivi <sup>(3)</sup>	
Società esclusa dall'applicazione dell'art. 4 con DPCM (art. 4, c. 9)	NO
Società esclusa dall'applicazione dell'art. 4 con provvedimento del Presidente della Regione o delle Prov. Autonome (art. 4, c. 9)	NO
Riferimento normativo atto esclusione <sup>(4)</sup>	

**DATI DI BILANCIO PER LA VERIFICA TUSP**

NOME DEL CAMPO	Anno 2019
Tipologia di attività svolta	Attività bancaria e finanziaria.
Numero medio di dipendenti	318
Numero dei componenti dell'organo di amministrazione	13
Compenso dei componenti dell'organo di amministrazione	180
Numero dei componenti dell'organo di controllo	5
Compenso dei componenti dell'organo di controllo	75

NOME DEL CAMPO	2019	2018	2017	2016	2015
Approvazione bilancio	SI	SI	SI	SI	SI
Risultato d'esercizio	6.267.836	3.287.703	2.273.208	4.317.890	758.049

**3. Attività bancarie e finanziarie**

NOME DEL CAMPO	2019	2018	2017
Interessi attivi e proventi assimilati	34.759.980	31.582.406	30.156.694
Commissioni attive	18.338.299	16.178.483	14.724.728

**QUOTA DI POSSESSO (quota diretta e/o indiretta)**

NOME DEL CAMPO	Indicazioni per la compilazione
Tipologia di Partecipazione	DIRETTA
Quota diretta <sup>(5)</sup>	0.0048

**QUOTA DI POSSESSO – TIPO DI CONTROLLO**

NOME DEL CAMPO	Indicazioni per la compilazione
Tipo di controllo	NESSUNO

**INFORMAZIONI ED ESITO PER LA RAZIONALIZZAZIONE**

NOME DEL CAMPO	Indicazioni per la compilazione
Partecipazione ancora detenuta alla data di adozione del provvedimento	SI
Società controllata da una quotata	NO
CF della società quotata controllante <sup>(8)</sup>	
Denominazione della società quotata controllante <sup>(8)</sup>	

(1) Compilare il campo solo se nel campo "Società controllata da una quotata" è stato scelto "si".

Se la partecipazione non è più detenuta alla data di adozione del provvedimento non deve essere indicato l'esito della revisione periodica ma deve essere compilata la scheda in base alla tipologia della razionalizzazione realizzata.

La partecipata svolge un'attività di produzione di beni e servizi a favore dell'Amministrazione?	NO
Attività svolta dalla Partecipata	Attività delle società bancarie di finanza etica e sostenibile ex art.111-bis dlgs. n.385/1993 (art.4,c.9-ter)

**SCHEDA REVISIONE PERIODICA DELLE PARTECIPAZIONI DETENUTE AL 31/12/2019**

NOME DEL CAMPO	Indicazioni per la compilazione
Descrizione dell'attività	Intermediazione monetaria di istituti monetari diverse dalla Banche Centrali.
Quota % di partecipazione detenuta dal soggetto privato <sup>(9)</sup>	
Svolgimento di attività analoghe a quelle svolte da altre società (art.20, c.2 lett.c)	NO
Necessità di contenimento dei costi di funzionamento (art.20, c.2 lett.f)	NO
Necessità di aggregazione di società (art.20, c.2 lett.g)	NO
L'Amministrazione ha fissato, con proprio provvedimento, obiettivi specifici sui costi di funzionamento della partecipata? (art.19, c, 5) <sup>(10)</sup>	Scegliere un elemento.
Esito della revisione periodica	Mantenimento senza interventi
Modalità (razionalizzazione) <sup>(11)</sup>	Scegliere un elemento.
Termine previsto per la razionalizzazione <sup>(11)</sup>	
Note*	Con l'atto di Revisione Straordinaria adottato nell'anno 2017 il Consiglio Provinciale aveva deliberato la cessione a titolo oneroso. La Legge di Bilancio ha poi previsto per le amministrazioni la possibilità di mantenere le proprie quote di partecipazione nelle Banche Popolari Etiche, possibilità accolta dall'amministrazione.

## CAL – CENTRO AGROALIMENTARE E LOGISTICA S.R.L. CONSORTILE

### DATI ANAGRAFICI DELLA PARTECIPATA

NOME DEL CAMPO	Indicazioni per la compilazione
Codice Fiscale	01580700340
Denominazione	CAL - CENTRO AGRO-ALIMENTARE E LOGISTICA S.R.L. CONSORTILE
Anno di costituzione della società	1987
Forma giuridica	Società a responsabilità limitata
Stato della società	La società è attiva

### SEDE LEGALE DELLA PARTECIPATA

NOME DEL CAMPO	Indicazioni per la compilazione
Stato	Italia
Provincia	Parma
Comune	Parma
CAP*	43126
Indirizzo*	STR DEI MERCATI 9/B
Telefono*	0521/989452
Email*	CALPARMA@PEC.COLLABRA.IT

### SETTORE DI ATTIVITÀ DELLA PARTECIPATA

NOME DEL CAMPO	
Attività 1	N.82.99.3 Servizi di gestione di pubblici mercati e pese pubbliche
Peso indicativo dell'attività %	100%

### ULTERIORI INFORMAZIONI SULLA PARTECIPATA

NOME DEL CAMPO	Indicazioni per la compilazione
Società in house	NO
Previsione nello statuto di limiti sul fatturato <sup>(3)</sup>	NO
Società contenuta nell'allegato A al D.Lgs. n. 175/2016	NO
Società a partecipazione pubblica di diritto singolare (art.1, c. 4, lett. A)	SI
Riferimento normativo società di diritto singolare <sup>(3)</sup>	
La partecipata svolge attività economiche protette da diritti speciali o esclusivi insieme con altre attività svolte in regime di mercato	NO
Riferimento normativo società con diritti speciali o esclusivi insieme con altre attività svolte in regime di mercato <sup>(3)</sup>	NO
Società esclusa dall'applicazione dell'art. 4 con DPCM (art. 4, c. 9)	NO

SCHEDA REVISIONE PERIODICA DELLE PARTECIPAZIONI DETENUTE AL 31/12/2019

NOME DEL CAMPO	Indicazioni per la compilazione
Società esclusa dall'applicazione dell'art. 4 con provvedimento del Presidente della Regione o delle Prov. Autonome (art. 4, c. 9)	NO
Riferimento normativo atto esclusione <sup>(4)</sup>	

#### DATI DI BILANCIO PER LA VERIFICA TUSP

NOME DEL CAMPO	Anno 2019
Tipologia di attività svolta	Produzione di beni e servizi
Numero medio di dipendenti	3
Numero dei componenti dell'organo di amministrazione	3
Compenso dei componenti dell'organo di amministrazione	55000
Numero dei componenti dell'organo di controllo	3
Compenso dei componenti dell'organo di controllo	29.619

NOME DEL CAMPO	2019	2018	2017	2016	2015
Approvazione bilancio	SI	SI	SI	SI	SI
Risultato d'esercizio	4122	-40.195	-110.622	105.061	95.857

#### 1. Attività produttive di beni e servizi o Distretti tecnologici

NOME DEL CAMPO	2019	2018	2017
A1) Ricavi delle vendite e delle prestazioni	1.346.967	1.498.129	1.559.013
A5) Altri Ricavi e Proventi	9455.544	192.694	291.974
di cui Contributi in conto esercizio	44.822		

#### QUOTA DI POSSESSO (quota diretta e/o indiretta)

NOME DEL CAMPO	Indicazioni per la compilazione
Tipologia di Partecipazione	Partecipazione Diretta
Quota diretta <sup>(5)</sup>	2,33%

#### QUOTA DI POSSESSO – TIPO DI CONTROLLO

NOME DEL CAMPO	Indicazioni per la compilazione
Tipo di controllo	Nessuno

**INFORMAZIONI ED ESITO PER LA RAZIONALIZZAZIONE**

NOME DEL CAMPO	Indicazioni per la compilazione
Partecipazione ancora detenuta alla data di adozione del provvedimento	SI
Società controllata da una quotata	NO
CF della società quotata controllante <sup>(8)</sup>	
Denominazione della società quotata controllante <sup>(8)</sup>	

(1) Compilare il campo solo se nel campo "Società controllata da una quotata" è stato scelto "sì"

I campi sottostanti non devono essere compilati se la partecipazione non è più detenuta alla data di adozione del provvedimento e/o la società partecipata è controllata da una società quotata.

La partecipata svolge un'attività di produzione di beni e servizi a favore dell'Amministrazione?	NO
Attività svolta dalla Partecipata	PRODUZIONE DI UN SERVIZIO DI INTERESSE GENERALE (Art 4, C.2, lett a)
Descrizione dell'attività	La società persegue finalità pubbliche e gestisce mercato agroalimentare di rilevanza strategica per l'economia parmense
Quota % di partecipazione detenuta dal soggetto privato <sup>(9)</sup>	
Svolgimento di attività analoghe a quelle svolte da altre società (art.20, c.2 lett.c)	NO
Necessità di contenimento dei costi di funzionamento (art.20, c.2 lett.f)	NO
Necessità di aggregazione di società (art.20, c.2 lett.g)	NO
L'Amministrazione ha fissato, con proprio provvedimento, obiettivi specifici sui costi di funzionamento della partecipata? (art.19, c, 5) <sup>(10)</sup>	NO
Esito della revisione periodica	razionalizzazione
Modalità (razionalizzazione) <sup>(11)</sup>	Cessione della partecipazione a titolo oneroso
Termine previsto per la razionalizzazione <sup>(11)</sup>	Procedura in atto (v. note).



NOME DEL CAMPO	Indicazioni per la compilazione
<p>Note*</p>	<p>La Società sta proseguendo nell'implementazione di azioni previste da Piano di Ristrutturazione del debito ex art. 182 bis L.F., omologato dal Tribunale di Parma in data 6 aprile 2016. Detto piano prevedeVA la conclusione delle operazioni di risanamento entro l'esercizio 2019.</p> <p>La Provincia di Parma detiene una partecipazione estremamente minoritaria nella società e l'attività dalla medesima svolta non rientra tra le funzioni fondamentali assegnate dalla legge n.56 del 2014 alle Province quale Enti di dimensione vasta. Sono venute pertanto meno le ragioni che stavano alla base della partecipazione della Provincia di Parma in Centro Agroalimentare S.r.l.</p> <p>La revisione annuale aveva previsto quindi la dismissione a titolo oneroso per cui con Determinazione dirigenziale 1744 del 23/12/2019 è stato approvato avviso d'asta pubblica per la cessione della quota di partecipazione in CAL, per un prezzo a base di gara di Euro 94.033,90 corrispondente al 2,33% del patrimonio netto relativo al bilancio d'esercizio chiuso al 31/12/2018. La gara è andata deserta come risulta dal Verbale di seduta pubblica in data 30/01/2020. Al fine di valutare la richiesta di liquidazione in denaro della quota di partecipazione alla società stessa ai sensi dell'art. 2437 ter Codice Civile (vedi art. 24 comma 5 del D.Lgs. 175/2016) si è in attesa della conclusione delle operazioni del Piano di Ristrutturazione del debito ex art. 182 bis Legge sulla crisi d'impresa, attualmente in scadenza il 26/07/2021, essendo tale azione preclusa nelle situazioni di crisi d'impresa. Sulla scorta della nuova assegnazione delle funzioni fondamentali degli enti locali a seguito della Legge 56/2014, si ritiene auspicabile il trasferimento delle quote della presente partecipazione alla Regione Emilia Romagna la quale con DGR 2185 del 17/12/2018 ha approvato un protocollo per avviare il processo di aggregazione dei Centri Agroalimentari del territorio.</p>

NOME DEL CAMPO	Indicazioni per la compilazione
<p>Si riporta in sintesi il contenuto della Deliberazione n. 84/2020/VSGO Corte dei Conti - – Sezione regionale di controllo per l’Emilia Romagna, con riferimento alla società in oggetto.</p>	<p>La Sezione richiama le osservazioni svolte nella deliberazione n. 58/2020/VSGO (paragrafo 5) concernente l’esame dei piani del Comune di Parma, in particolare in ordine alla presunta natura di diritto singolare del Centro Agro-Alimentare e Logistica. Ritiene infatti che non possa considerarsi di “diritto singolare” una società che tragga la sua origine storica in una norma regionale che unicamente demandi al Consiglio regionale su proposta della Giunta, l’emanazione di “indicazioni programmatiche relativa all’istituzione di nuovi mercati all’ingrosso e alla ristrutturazione dei mercati esistenti” (art. 3 l.r. n. 38 del 1975), né in una norma che genericamente preveda, per la gestione dei mercati all’ingrosso e dei centri agroalimentari, il ricorso allo strumento delle società per azioni o delle società consortili per azioni (art. 6 della l.r. 1 del 1998), discendendo da ciò, secondo la Sezione, la piena applicabilità alla società in esame delle disposizioni contenute nel TUSP.</p>

**CE.P.I.M. CENTRO PADANO INTERSCAMBIO MERCI S.P.A.****DATI ANAGRAFICI DELLA PARTECIPATA**

NOME DEL CAMPO	Indicazioni per la compilazione
Codice Fiscale	00324710342
Denominazione	CE.P.I.M. CENTRO PADANO INTERSCAMBIO MERCI – S.P.A.
Data di costituzione della società	21/12/1974
Forma giuridica	Società per azioni
Stato della società	La società è attiva

**SEDE LEGALE DELLA PARTECIPATA**

NOME DEL CAMPO	Indicazioni per la compilazione
Stato	Italia
Provincia	Parma
Comune	Fontevivo
CAP*	43010
Indirizzo*	Piazza Europa n. 1
Telefono*	0521 615711
Email*	CEPIMSPA@SEDOCPEC.IT

**SETTORE DI ATTIVITÀ DELLA PARTECIPATA**

NOME DEL CAMPO	
Attività 1	H.52.21.4 Gestione di centri di movimentazione merci (interporti)
Attività 2*	H.52.29.1 Spedizionieri e agenzie di operazioni doganali
Attività 3*	H.52.29.21 Intermediari dei trasporti

**ULTERIORI INFORMAZIONI SULLA PARTECIPATA**

NOME DEL CAMPO	Indicazioni per la compilazione
Società in house	NO
Previsione nello statuto di limiti sul fatturato <sup>(3)</sup>	NO
Società contenuta nell'allegato A al D.Lgs. n. 175/2016	NO
Società a partecipazione pubblica di diritto singolare (art.1, c. 4, lett. A)	NO
Riferimento normativo società di diritto singolare <sup>(3)</sup>	
La partecipata svolge attività economiche protette da diritti speciali o esclusivi insieme con altre attività svolte in regime di mercato	NO
Riferimento normativo società con diritti speciali o esclusivi insieme con altre attività svolte in regime di mercato <sup>(3)</sup>	NO
Società esclusa dall'applicazione dell'art. 4 con DPCM (art. 4, c. 9)	NO

SCHEDA REVISIONE PERIODICA DELLE PARTECIPAZIONI DETENUTE AL 31/12/2019

NOME DEL CAMPO	Indicazioni per la compilazione
Società esclusa dall'applicazione dell'art. 4 con provvedimento del Presidente della Regione o delle Prov. Autonome (art. 4, c. 9)	NO
Riferimento normativo atto esclusione <sup>(4)</sup>	

#### DATI DI BILANCIO PER LA VERIFICA TUSP

NOME DEL CAMPO	Anno 2019
Tipologia di attività svolta	Produce un servizio di interesse generale
Numero medio di dipendenti	29
Numero dei componenti dell'organo di amministrazione	13
Compenso dei componenti dell'organo di amministrazione	77996
Numero dei componenti dell'organo di controllo	3
Compenso dei componenti dell'organo di controllo	32.760

NOME DEL CAMPO	2019	2018	2017	2016	2015
Approvazione bilancio	SI	SI	SI	SI	SI
Risultato d'esercizio	204.530	294.649	253.488	284.041	112.529

#### 1. Attività produttive di beni e servizi o Distretti tecnologici

NOME DEL CAMPO	2019	2018	2017
A1) Ricavi delle vendite e delle prestazioni	7.479.480	7.366.248	6.803.882
A5) Altri Ricavi e Proventi	1.558.186	1.388.339	1.586.078
di cui Contributi in conto esercizio	14190	7869	

#### QUOTA DI POSSESSO (quota diretta e/o indiretta)

NOME DEL CAMPO	Indicazioni per la compilazione
Tipologia di Partecipazione	PARTECIPAZIONE DIRETTA
Quota diretta <sup>(5)</sup>	8,37

#### QUOTA DI POSSESSO – TIPO DI CONTROLLO

NOME DEL CAMPO	Indicazioni per la compilazione
Tipo di controllo	Nessuno

**INFORMAZIONI ED ESITO PER LA RAZIONALIZZAZIONE**

NOME DEL CAMPO	Indicazioni per la compilazione
Partecipazione ancora detenuta alla data di adozione del provvedimento	SI
Società controllata da una quotata	NO
CF della società quotata controllante <sup>(8)</sup>	
Denominazione della società quotata controllante <sup>(8)</sup>	

La partecipata svolge un'attività di produzione di beni e servizi a favore dell'Amministrazione	NO
Attività svolta dalla Partecipata	produzione di un servizio di interesse generale (Art. 4, c. 2, lett. a)
Descrizione dell'attività	Realizzazione e gestione di un centro di interscambio merci
Quota % di partecipazione detenuta dal soggetto privato <sup>(9)</sup>	
Svolgimento di attività analoghe a quelle svolte da altre società (art.20, c.2 lett.c)	NO
Necessità di contenimento dei costi di funzionamento (art.20, c.2 lett.f)	NO
Necessità di aggregazione di società (art.20, c.2 lett.g)	NO
L'Amministrazione ha fissato, con proprio provvedimento, obiettivi specifici sui costi di funzionamento della partecipata? (art.19, c, 5) <sup>(10)</sup>	NO
Esito della revisione periodica	
Modalità (razionalizzazione) <sup>(11)</sup>	
Termine previsto per la razionalizzazione <sup>(11)</sup>	

NOME DEL CAMPO	Indicazioni per la compilazione
<p>Note*</p>	<p>La società svolge servizi di interesse generale di particolare rilevanza, specie in ambito logistico, per i settori dell'industria e del commercio, che costituiscono fattori di sviluppo economico territoriale. Tuttavia, non rientrando, l'attività svolta, tra i fini istituzionali dell'Ente, il Consiglio con l'atto di Revisione ordinaria n. 46/2018 ha deliberato la cessione delle azioni a titolo oneroso entro il 31 dicembre 2019. Il Dirigente con nota prot. n. 12436 del 08/05/2019 ha inoltrato richiesta alla Regione Emilia-Romagna dell'autorizzazione per la cessione delle quote di partecipazione detenute in CEPIM ex art. 8 della L.R. 27/1979. La Giunta della Regione Emilia Romagna con deliberazione n. 885 del 05/06/2019 ha deliberato l'autorizzazione alla Provincia di Parma a cedere el quote di partecipazione detenute nella società . Valutata la possibilità prevista dal D.Lgs. 175/2016 al comma 5 bis dell'art. 24 il quale prevede che, a tutela del patrimonio pubblico e del valore delle quote societarie pubbliche, fino al 31 dicembre 2021 le disposizioni sulle dismissioni non si applicano nel caso in cui le societa' partecipate abbiano prodotto un risultato medio in utile nel triennio precedente alla ricognizione. Considerato che la società ha prodotto negli anni risultati economici positivi ed elementi di solidità e redditività che di anno in anno incrementano i valori di patrimonio netto e la corrispondente quota di partecipazione della Provincia, si conferma quanto deliberato con l'atto di Revisione annuale 2019 rinviando la decisione per la dismissione all'atto di revisione 2021.</p> <p>L'Amministrazione Provinciale ritiene che la Società svolga un ruolo strategico per il territorio, per la valorizzazione del suo tessuto economico e produttivo. Le programmazioni nazionali e regionali sugli assi di comunicazione "Ti-Bre" , "Pontremolese", "Cispadana", "Aeroporto di Parma" , fanno ipotizzare , inoltre, un possibile sviluppo e crescita del valore patrimoniale della partecipazione.</p>

NOME DEL CAMPO	Indicazioni per la compilazione
<p>Si riporta in sintesi il contenuto della Deliberazione n. 84/2020/VSGO Corte dei Conti - – Sezione regionale di controllo per l'Emilia Romagna, con riferimento alla società in oggetto.</p>	<p>La Corte dei Conti richiama l'acquisizione a titolo gratuito delle quote di partecipazione della Provincia di Reggio Emilia "al fine della successiva dismissione delle quote complessive della Provincia di Parma", e, quanto alla scelta di rinviare la procedura di liquidazione, invita l'Ente a non procrastinare la cessione della partecipazione oltre il termine previsto dal comma 5-bis dell'art. 24 del TUSP.</p>

**LEPIDA S.P.A.****DATI ANAGRAFICI DELLA PARTECIPATA**

NOME DEL CAMPO	Indicazioni per la compilazione
Codice Fiscale	02770891204
Denominazione	LEPIDA SPA
Anno di costituzione della società	01/08/2007
Forma giuridica	Società per azioni
Stato della società	La società è attiva

**SEDE LEGALE DELLA PARTECIPATA**

NOME DEL CAMPO	Indicazioni per la compilazione
Stato	ITALIA
Provincia	BOLOGNA
Comune	BOLOGNA
CAP*	40128
Indirizzo*	VIA DELLA LIBERAZIONE, 15
Email*	SEGRETERIA@PEC.LEPIDA.

**SETTORE DI ATTIVITÀ DELLA PARTECIPATA**

NOME DEL CAMPO	
Attività 1	62.2 Consulenza nel settore delle tecnologie dell'informatica

**ULTERIORI INFORMAZIONI SULLA PARTECIPATA**

NOME DEL CAMPO	Indicazioni per la compilazione
Società in house	SI
Previsione nello statuto di limiti sul fatturato <sup>(3)</sup>	NO
Società contenuta nell'allegato A al D.Lgs. n. 175/2016	NO
Società a partecipazione pubblica di diritto singolare (art.1, c. 4, lett. A)	NO
Riferimento normativo società di diritto singolare <sup>(3)</sup>	
La partecipata svolge attività economiche protette da diritti speciali o esclusivi insieme con altre attività svolte in regime di mercato	NO
Riferimento normativo società con diritti speciali o esclusivi insieme con altre attività svolte in regime di mercato <sup>(3)</sup>	NO
Società esclusa dall'applicazione dell'art. 4 con DPCM (art. 4, c. 9)	NO
Società esclusa dall'applicazione dell'art. 4 con provvedimento del Presidente della Regione o delle Prov. Autonome (art. 4, c. 9)	NO
Riferimento normativo atto esclusione <sup>(4)</sup>	

**SCHEDA REVISIONE PERIODICA DELLE PARTECIPAZIONI DETENUTE AL 31/12/2019**



**DATI DI BILANCIO PER LA VERIFICA TUSP**

NOME DEL CAMPO	Anno 2019
Tipologia di attività svolta	Attività produttive di beni e servizi
Numero medio di dipendenti	597
Numero dei componenti dell'organo di amministrazione	3
Compenso dei componenti dell'organo di amministrazione	35.160
Numero dei componenti dell'organo di controllo	5
Compenso dei componenti dell'organo di controllo	35000

NOME DEL CAMPO	2019	2018	2017	2016	2015
Approvazione bilancio	SI	SI	SI	SI	SI
Risultato d'esercizio	88.539	538.915	309.150	457.200	184.920

**1. Attività produttive di beni e servizi o Distretti tecnologici**

NOME DEL CAMPO	2019	2018	2017
A1) Ricavi delle vendite e delle prestazioni	60.196.814	28.196.014	27.844.332
A5) Altri Ricavi e Proventi	469.298	618.039	540.398
di cui Contributi in conto esercizio	155.731	145.531	156.282

**QUOTA DI POSSESSO (quota diretta e/o indiretta)**

NOME DEL CAMPO	Indicazioni per la compilazione
Tipologia di Partecipazione	Partecipazione Diretta
Quota diretta <sup>(5)</sup>	0,00156

**QUOTA DI POSSESSO – TIPO DI CONTROLLO**

NOME DEL CAMPO	Indicazioni per la compilazione
Tipo di controllo	CONTROLLO ANALOGO CONGIUNTO

**INFORMAZIONI ED ESITO PER LA RAZIONALIZZAZIONE**

NOME DEL CAMPO	Indicazioni per la compilazione
Partecipazione ancora detenuta alla data di adozione del provvedimento	SI
Società controllata da una quotata	NO

La partecipata svolge un'attività di produzione di beni e servizi a favore dell'Amministrazione?	SI
Attività svolta dalla Partecipata	Produzione di un servizio di interesse generale (Art 4 c 2 lett a)
Descrizione dell'attività	Attività di servizio a favore di pubbliche amministrazioni concernenti la fornitura delle reti informative ai sensi di quanto indicato dall'art.10, comma 1, 2 e 3 della legge regionale n 11/2004
Quota % di partecipazione detenuta dal soggetto privato <sup>(9)</sup>	
Svolgimento di attività analoghe a quelle svolte da altre società (art.20, c.2 lett.c)	NO
Necessità di contenimento dei costi di funzionamento (art.20, c.2 lett.f)	NO
Necessità di aggregazione di società (art.20, c.2 lett.g)	NO
L'Amministrazione ha fissato, con proprio provvedimento, obiettivi specifici sui costi di funzionamento della partecipata? (art.19, c, 5) <sup>(10)</sup>	NO
Esito della revisione periodica	Mantenimento senza interventi
Note*	<p>Attività di servizio a favore di pubbliche amministrazioni ed altri soggetti pubblici concernenti la fornitura delle reti informative ai sensi di quanto indicato all'art. 10, comma 1, 2 e 3 della legge regionale n. 11/2004. In data 19 dicembre 2018 è stato sottoscritto l'atto di fusione per incorporazione della società Cup 2000 S.c.p.A. in Lepida S.p.A. e contestuale trasformazione di Lepida S.p.A. in S.c.p.A., così come previsto dalla L.R. 1/2018; il Consiglio Provinciale con atto n. 2/2019 del 25/01/2019 ha approvato la convenzione quadro per l'esercizio del controllo analogo congiunto su Lepida S.c.p.A per l'adesione. Il processo rientra nell'ambito del riordino delle società in house che la Regione Emilia Romagna aveva avviato con delibera 924/15 in coerenza con la legge di stabilità 2015 n. 190/14.</p> <p>La società è in stabile equilibrio economico finanziario. Non sono previste azioni di razionalizzazione.</p>

**SCHEDA REVISIONE PERIODICA DELLE PARTECIPAZIONI DETENUTE AL 31/12/2019**



**SOCIETA' PER LA MOBILITA' ED IL TRASPORTO PUBBLICO S.P.A.****DATI ANAGRAFICI DELLA PARTECIPATA**

NOME DEL CAMPO	Indicazioni per la compilazione
Codice Fiscale	02155060342
Denominazione	SOCIETA' PER LA MOBILITA' ED IL TRASPORTO PUBBLICO S.P.A.
Anno di costituzione della società	29/12/2000
Forma giuridica	Società per Azioni
Stato della società	La società è attiva
Società con azioni quotate in mercati regolamentati <sup>(2)</sup>	NO
La società è un GAL <sup>(2)</sup>	NO

**SEDE LEGALE DELLA PARTECIPATA**

NOME DEL CAMPO	Indicazioni per la compilazione
Stato	Italia
Provincia	PARMA
Comune	Parma ( PR)
CAP*	43125
Indirizzo*	Via Taro, 12/B
Telefono*	0521463177
Fax*	0521468376
Email*	MOBILITAPARMA@PEC.IT

**SETTORE DI ATTIVITÀ DELLA PARTECIPATA**

NOME DEL CAMPO	Indicazioni per la compilazione
Attività 1	L.68.20.01 - Locazione immobiliare di beni propri o in leasing (affitto)
Peso indicativo dell'attività %	50%
Attività 2*	F.41.1 - SVILUPPO DI PROGETTI IMMOBILIARI
Peso indicativo dell'attività %*	25%

**ULTERIORI INFORMAZIONI SULLA PARTECIPATA**

NOME DEL CAMPO	Indicazioni per la compilazione
Società in house	NO
Previsione nello statuto di limiti sul fatturato <sup>(3)</sup>	NO
Società contenuta nell'allegato A al D.Lgs. n. 175/2016	NO
Società a partecipazione pubblica di diritto singolare (art.1, c. 4, lett. A)	SI
Riferimento normativo società di diritto singolare <sup>(3)</sup>	La società svolge le funzioni di Agenzia Locale per la Mobilità per il bacino di Parma (denominato Taro) ai sensi della Legge Regione Emilia-Romagna n.30 del 2/10/1998 e ss.mm.ii

NOME DEL CAMPO	Indicazioni per la compilazione
La partecipata svolge attività economiche protette da diritti speciali o esclusivi insieme con altre attività svolte in regime di mercato	NO
Riferimento normativo società con diritti speciali o esclusivi insieme con altre attività svolte in regime di mercato <sup>(3)</sup>	
Società esclusa dall'applicazione dell'art. 4 con DPCM (art. 4, c. 9)	NO
Società esclusa dall'applicazione dell'art. 4 con provvedimento del Presidente della Regione o delle Prov. Autonome (art. 4, c. 9)	NO
Riferimento normativo atto esclusione <sup>(4)</sup>	

#### DATI DI BILANCIO PER LA VERIFICA TUSP

NOME DEL CAMPO	Anno 2019
Tipologia di attività svolta	PRODUCE BENI E SERVIZI STRETTAMENTE NECESSARI PER IL PERSEGUIMENTO DELLE FINALITA' ISTITUZIONALI DELL' ENTE. ( ART. 4, c.1)
Numero medio di dipendenti	5
Numero dei componenti dell'organo di amministrazione	3
Compenso dei componenti dell'organo di amministrazione	62812
Numero dei componenti dell'organo di controllo	3
Compenso dei componenti dell'organo di controllo	47000

NOME DEL CAMPO	2019	2018	2017	2016	2015
Approvazione bilancio	SI	SI	SI	SI	SI
Risultato d'esercizio	149694	211.237	244.105	65.059	85.900

#### 1. Attività produttive di beni e servizi o Distretti tecnologici

NOME DEL CAMPO	2019	2018	2017
A1) Ricavi delle vendite e delle prestazioni	6.952.574	7.152.978	7.391.008
A5) Altri Ricavi e Proventi	25.434.663	25.452.263	24.937.083
di cui Contributi in conto esercizio	25.428.453	25.122.695	24.840.590

#### QUOTA DI POSSESSO (quota diretta e/o indiretta)

NOME DEL CAMPO	Indicazioni per la compilazione
Tipologia di Partecipazione	PARTECIPAZIONE DIRETTA
Quota diretta <sup>(5)</sup>	50%

#### QUOTA DI POSSESSO – TIPO DI CONTROLLO

NOME DEL CAMPO	Indicazioni per la compilazione
Tipo di controllo	Controllo Congiunto – Vincoli Contrattuali

**INFORMAZIONI ED ESITO PER LA RAZIONALIZZAZIONE**

NOME DEL CAMPO	Indicazioni per la compilazione
Partecipazione ancora detenuta alla data di adozione del provvedimento	SI
Società controllata da una quotata	NO
CF della società quotata controllante <sup>(8)</sup>	
Denominazione della società quotata controllante <sup>(8)</sup>	

La partecipata svolge un'attività di produzione di beni e servizi a favore dell'Amministrazione?	NO
Attività svolta dalla Partecipata	PRODUZIONE DI UN SERVIZIO DI INTERESSE GENERALE ( ART. 4 C.2, LETT. a)
Descrizione dell'attività	AGENZIA LOCALE PER LA MOBILITA' ED IL TRASPORTO PUBBLICO LOCALE
Quota % di partecipazione detenuta dal soggetto privato <sup>(9)</sup>	
Svolgimento di attività analoghe a quelle svolte da altre società (art.20, c.2 lett.c)	NO
Necessità di contenimento dei costi di funzionamento (art.20, c.2 lett.f)	NO
Necessità di aggregazione di società (art.20, c.2 lett.g)	NO
L'Amministrazione ha fissato, con proprio provvedimento, obiettivi specifici sui costi di funzionamento della partecipata? (art.19, c, 5) <sup>(10)</sup>	NO
Esito della revisione periodica	MANTENIMENTO SENZA INTERVENTI
Modalità (razionalizzazione) <sup>(11)</sup>	
Termine previsto per la razionalizzazione <sup>(11)</sup>	
Note*	<p>Agenzia locale per la mobilità e il trasporto pubblico locale. Gestione e sviluppo del patrimonio immobiliare e infrastrutturale di proprietà, funzionale all'esercizio del servizio di trasporto pubblico locale (TPL) di cui all'art. 19 della Legge Regionale Emilia-Romagna n. 30 del 2/10/1998. Svolgendo la funzione di Agenzia locale per la mobilità e il trasporto pubblico locale, il mantenimento di tale partecipazione è previsto sulla base di quanto disciplinato dalla specifica normativa regionale relativa al settore TPL (Legge Regione Emilia-Romagna n. 30 del 2/10/1998). La società è in stabile equilibrio economico-finanziario. Non sono previste azioni di razionalizzazione.</p> <p>Con riferimento al rilievo della Corte dei Conti – Sezione Regionale di controllo per l'Emilia Romagna, di cui si riporta sintesi di seguito a questa nota, l'amministrazione si riserva di formulare invito alla società ad adottare gli strumenti di governo societari e/o fornire le motivazioni opportune.</p>

NOME DEL CAMPO	Indicazioni per la compilazione
<p>Si riporta in sintesi il contenuto della Deliberazione n. 84/2020/VSGO Corte dei Conti - – Sezione regionale di controllo per l’Emilia Romagna, con riferimento alla società in oggetto.</p>	<p>La Sezione rileva la genericità della motivazione della delibera con cui la società ha nominato un consiglio di amministrazione composto da tre membri. Infine la Sezione, laddove la relazione sul governo societario, contenente lo specifico programma di valutazione del rischio aziendale e l’indicazione degli strumenti di governo societario approvati, non motiva sulla mancata adozione di quelli ulteriori previsti dall’art. 6, comma 3, del TUSP, segnala che non può ritenersi soddisfacente una motivazione che si limiti ad affermare di non ritenere necessaria l’adozione di ulteriori strumenti integrativi senza spiegarne la ragione.</p>

**SO.GE.A.P. AEROPORTO DI PARMA SOCIETA' PER LA GESTIONE S.P.A.****DATI ANAGRAFICI DELLA PARTECIPATA**

NOME DEL CAMPO	Indicazioni per la compilazione
Codice Fiscale	00901100347
Denominazione	SO.GE.A.P. AEROPORTO DI PARMA SOCIETA' PER LA GESTIONE SPA
Data di costituzione della società	03/08/1983
Forma giuridica	Società per azioni
Stato della società	La società è attiva

**SEDE LEGALE DELLA PARTECIPATA**

NOME DEL CAMPO	Indicazioni per la compilazione
Stato	ITALIA
Provincia	PARMA
Comune	PARMA
CAP*	43126
Indirizzo*	VIA FERRETTI LICINIO 50/A
Email*	SOGEAPSPA@LEGALMAIL.IT

**SETTORE DI ATTIVITÀ DELLA PARTECIPATA**

NOME DEL CAMPO	
Attività 1	H.52.23 Attività dei servizi connessi al trasporto aereo

**ULTERIORI INFORMAZIONI SULLA PARTECIPATA**

NOME DEL CAMPO	Indicazioni per la compilazione
Società in house	NO
Previsione nello statuto di limiti sul fatturato <sup>(3)</sup>	NO
Società contenuta nell'allegato A al D.Lgs. n. 175/2016	NO
Società a partecipazione pubblica di diritto singolare (art.1, c. 4, lett. A)	NO
Riferimento normativo società di diritto singolare <sup>(3)</sup>	
La partecipata svolge attività economiche protette da diritti speciali o esclusivi insieme con altre attività svolte in regime di mercato	NO
Riferimento normativo società con diritti speciali o esclusivi insieme con altre attività svolte in regime di mercato <sup>(3)</sup>	NO
Società esclusa dall'applicazione dell'art. 4 con DPCM (art. 4, c. 9)	NO
Società esclusa dall'applicazione dell'art. 4 con provvedimento del Presidente della Regione o delle Prov. Autonome (art. 4, c. 9)	NO



**DATI DI BILANCIO PER LA VERIFICA TUSP**

NOME DEL CAMPO	Anno 2019
Tipologia di attività svolta	Produce un servizio di interesse generale (art 4, c. 2, lett.A
Numero medio di dipendenti	33
Numero dei componenti dell'organo di amministrazione	3
Compenso dei componenti dell'organo di amministrazione	
Numero dei componenti dell'organo di controllo	5
Compenso dei componenti dell'organo di controllo	

NOME DEL CAMPO	2019	2018	2017	2016	2015
Approvazione bilancio	SI	SI	SI	SI	SI
Risultato d'esercizio	-3,248,872,00	25.952	-3.459.050	-3.494.811	-3.597.010

**1. Attività produttive di beni e servizi o Distretti tecnologici**

NOME DEL CAMPO	2019	2018	2017
A1) Ricavi delle vendite e delle prestazioni	1.535.523	1.192.798	1.673.088
A5) Altri Ricavi e Proventi	372.707	4.143.921	672.543
di cui Contributi in conto esercizio			

**QUOTA DI POSSESSO (quota diretta e/o indiretta)**

NOME DEL CAMPO	Indicazioni per la compilazione
Tipologia di Partecipazione	Partecipazione Diretta
Quota diretta <sup>(5)</sup>	2,14

**QUOTA DI POSSESSO – TIPO DI CONTROLLO**

NOME DEL CAMPO	Indicazioni per la compilazione
Tipo di controllo	Nessuno

**INFORMAZIONI ED ESITO PER LA RAZIONALIZZAZIONE**

NOME DEL CAMPO	Indicazioni per la compilazione
Partecipazione ancora detenuta alla data di adozione del provvedimento	SI
Società controllata da una quotata	NO
La partecipata svolge un'attività di produzione di beni e servizi a favore dell'Amministrazione?	NO
Attività svolta dalla Partecipata	Produzione di un servizio di interesse generale (Art 4 c 2 lett a)
Descrizione dell'attività	Gestione manutenzione ed uso degli impianti ed infrastrutture per l'esercizio dell'attività aeroportuale di Parma
Quota % di partecipazione detenuta dal soggetto privato <sup>(9)</sup>	
Svolgimento di attività analoghe a quelle svolte da altre società (art.20, c.2 lett.c)	NO
Necessità di contenimento dei costi di funzionamento (art.20, c.2 lett.f)	NO
Necessità di aggregazione di società (art.20, c.2 lett.g)	NO
L'Amministrazione ha fissato, con proprio provvedimento, obiettivi specifici sui costi di funzionamento della partecipata? (art.19, c, 5) <sup>(10)</sup>	NO
Esito della revisione periodica	Mantenimento senza interventi (v. note)
Modalità (razionalizzazione) <sup>(11)</sup>	
Termine previsto per la razionalizzazione <sup>(11)</sup>	
Note *	<p>Si rileva che la società non svolge una attività coerente con le funzioni previste per le Province nel TUPS ne è possibile usufruire della deroga di cui al comma 5 bis dell'art. 24 del TUSP pertanto si propone la messa in liquidazione delle quote .</p> <p>Pur comprendendo le motivazione tecniche espresse, tenuto conto dell'importanza che l'infrastruttura "Aeroporto" ricopre per il territorio provinciale e per gli investimenti tesi al suo rilancio in corso, valutata inoltre l'attuale congiuntura economica di eccezionale crisi del settore del trasporto aereo causata dall'emergenza sanitaria globale che fa presumere che una eventuale liquidazione nel corso del prossimo anno sia possibile solo a fronte di rilevanti perdite sul valore patrimoniale attualmente iscritto in bilancio (pari alla quota di PN del bilancio 2018), nè pare plausibile, in tale congiuntura, l'esercizio della facoltà di liquidazione in denaro della quota di cui all'art. 2437 ter del Codice Civile, il Consiglio Provinciale ritiene di rinviare alla prossima revisione periodica la decisione sulla liquidazione delle quote della SO.GE.AP.</p>

NOME DEL CAMPO	Indicazioni per la compilazione
<p>Si riporta in sintesi il contenuto della Deliberazione n. 84/2020/VSGO Corte dei Conti - – Sezione regionale di controllo per l’Emilia Romagna, con riferimento alla società in oggetto.</p>	<p>La Sezione ribadisce le considerazioni già svolte nella deliberazione n 58/2020/VSGO sull’atto di revisione del Comune di Parma, relativamente alla società in esame e, in particolare, rammenta come “lo svolgimento di ‘un servizio di interesse generale’, nella definizione recata dall’art. 2, comma 1, lett. H, del TUSP, non possa prescindere dalla stretta necessità dello stesso per il perseguimento delle finalità istituzionali (art. 4, comma 1, del TUSP)”, pertanto, il mantenimento della partecipazione dovrebbe essere correlato a una concreta prospettiva di sviluppo dell’attività svolta, tale da realizzare l’effettivo soddisfacimento di un interesse generale. Inoltre la sezione riguardo alle motivazioni del mantenimento contenute nell’atto di revisione ribadisce che il mantenimento della partecipazione per le amministrazioni provinciali non trova supporto nelle funzioni previste dalla Legge 7 aprile 2014, n. 56.</p>

## SOPRIP S.R.L. IN LIQUIDAZIONE ED IN CONCORDATO PREVENTIVO

### (2) DATI ANAGRAFICI DELLA PARTECIPATA

NOME DEL CAMPO	Indicazioni per la compilazione
Codice Fiscale	00723400347
Denominazione	Soprip S.r.l. in liq. e in conc. preventivo
Anno di costituzione della società	18.04.80
Forma giuridica	Società a responsabilità limitata
Stato della società	Sono in corso procedure concorsuali (fallimento, amministrazione straordinaria, ecc.)

### (3) SEDE LEGALE DELLA PARTECIPATA

(4) NOME DEL CAMPO	(5) Indicazioni per la compilazione
Stato	Italia
Provincia	Parma
Comune	Parma
CAP*	43121
Indirizzo*	Via Verdi, 2
Email*	Cp30.2013parma@pecfallimenti.it

### (6) SETTORE DI ATTIVITÀ DELLA PARTECIPATA

(7) NOME DEL CAMPO	(8)
Attività 1	L.68.20.01

### (9) ULTERIORI INFORMAZIONI SULLA PARTECIPATA

(10) NOME DEL CAMPO	(11) Indicazioni per la compilazione
Società in house	NO
Previsione nello statuto di limiti sul fatturato <sup>(3)</sup>	NO
Società contenuta nell'allegato A al D.Lgs. n. 175/2016	NO
Società a partecipazione pubblica di diritto singolare (art.1, c. 4, lett. A)	NO
Riferimento normativo società di diritto singolare <sup>(3)</sup>	
La partecipata svolge attività economiche protette da diritti speciali o esclusivi insieme con altre attività svolte in regime di mercato	NO
Riferimento normativo società con diritti speciali o esclusivi insieme con altre attività svolte in regime di mercato <sup>(3)</sup>	NO
Società esclusa dall'applicazione dell'art. 4 con DPCM (art. 4, c. 9)	NO
Società esclusa dall'applicazione dell'art. 4 con provvedimento del Presidente della Regione o delle Prov. Autonome (art. 4, c. 9)	NO
(12) Riferimento normativo atto esclusione <sup>(4)</sup>	

**(13) DATI DI BILANCIO PER LA VERIFICA TUSP**

(14) NOME DEL CAMPO	(15) Anno 2019
Tipologia di attività svolta	Attività produttive di beni e servizi
Numero medio di dipendenti	0
Numero dei componenti dell'organo di amministrazione	1 ( Liquidatore)
Compenso dei componenti dell'organo di amministrazione	31.200
Numero dei componenti dell'organo di controllo	0
Compenso dei componenti dell'organo di controllo	0

NOME DEL CAMPO	2019	2018	2017	2016	2015
Approvazione bilancio	SI	SI	SI	SI	SI
Risultato d'esercizio	- 1.61 4.13 9	- 582. 345	- 1.05 3.81 6	- 429. 599	- 113. 846

**(16) 1. Attività produttive di beni e servizi o Distretti tecnologici**

Compilare la seguente sotto-sezione se la "Tipologia di attività svolta" dalla partecipata è: "Attività produttive di beni e servizi" o "Attività di promozione e sviluppo di progetti di ricerca finanziati (Distretti tecnologici)".

(17) NOME DEL CAMPO	2019	2018	2017
A1) Ricavi delle vendite e delle prestazioni	3.178.063	1.443.641	1.194.408
A5) Altri Ricavi e Proventi	468.347	1.162.170	42.435
di cui Contributi in conto esercizio			

**(18) QUOTA DI POSSESSO (quota diretta e/o indiretta)**

(19) NOME DEL CAMPO	(20) Indicazioni per la compilazione
Tipologia di Partecipazione	Partecipazione Diretta
Quota diretta <sup>(5)</sup>	27,91

**(21) QUOTA DI POSSESSO – TIPO DI CONTROLLO**

(22) NOME DEL CAMPO	(23) Indicazioni per la compilazione
Tipo di controllo	Nessuno

**(24) INFORMAZIONI ED ESITO PER LA RAZIONALIZZAZIONE**

(25) NOME DEL CAMPO	(26) Indicazioni per la compilazione
Partecipazione ancora detenuta alla data di adozione del provvedimento	SI
Società controllata da una quotata	NO

Se la partecipazione non è più detenuta alla data di adozione del provvedimento non deve essere indicato l'esito della revisione periodica ma deve essere compilata la scheda in base alla tipologia della razionalizzazione realizzata.

La partecipata svolge un'attività di produzione di beni e servizi a favore dell'Amministrazione?	NO
Attività svolta dalla Partecipata	Nessuna attività
Descrizione dell'attività	
Quota % di partecipazione detenuta dal soggetto privato <sup>(9)</sup>	
Svolgimento di attività analoghe a quelle svolte da altre società (art.20, c.2 lett.c)	NO
Necessità di contenimento dei costi di funzionamento (art.20, c.2 lett.f)	NO
Necessità di aggregazione di società (art.20, c.2 lett.g)	NO
L'Amministrazione ha fissato, con proprio provvedimento, obiettivi specifici sui costi di funzionamento della partecipata? (art.19, c, 5) <sup>(10)</sup>	NO
Esito della revisione periodica	Razionalizzazione da anni precedenti
Modalità (razionalizzazione) <sup>(11)</sup>	Scioglimento della società.
Termine previsto per la razionalizzazione <sup>(11)</sup>	
Note*	Procedura di liquidazione ancora in corso, la procedura presenta complessità delle attività di vendita del patrimonio immobiliare, come già descritto nell'allegato A).

## FIERE DI PARMA S.P.A.

### DATI ANAGRAFICI DELLA PARTECIPATA

NOME DEL CAMPO	Indicazioni per la compilazione
Codice Fiscale	00162790349
Denominazione	FIERE DI PARMA SPA
Anno di costituzione della società	16/11/1982
Forma giuridica	Società per azioni
Stato della società	La società è attiva

### SEDE LEGALE DELLA PARTECIPATA

NOME DEL CAMPO	Indicazioni per la compilazione
Stato	Italia
Provincia	Parma
Comune	Parma (Pr)
CAP*	43126
Indirizzo*	Viale delle Esposizioni, 393A – Stradario 01480
Email*	amministrazione_fiereparma@pec-mail.it

### SETTORE DI ATTIVITÀ DELLA PARTECIPATA

NOME DEL CAMPO	Indicazioni per la compilazione
Attività 1	N.82.3 - ORGANIZZAZIONE DI CONVEGNI E FIERE
Attività 2*	N.82.91.2 – AGENZIA DI INFORMAZIONI COMMERCIALI

### ULTERIORI INFORMAZIONI SULLA PARTECIPATA

NOME DEL CAMPO	Indicazioni per la compilazione
Società in house	NO
Previsione nello statuto di limiti sul fatturato <sup>(3)</sup>	NO
Società contenuta nell'allegato A al D.Lgs. n. 175/2016	NO
Società a partecipazione pubblica di diritto singolare (art.1, c. 4, lett. A)	NO
Riferimento normativo società di diritto singolare <sup>(3)</sup>	
La partecipata svolge attività economiche protette da diritti speciali o esclusivi insieme con altre attività svolte in regime di mercato	NO
Riferimento normativo società con diritti speciali o esclusivi insieme con altre attività svolte in regime di mercato <sup>(3)</sup>	NO
Società esclusa dall'applicazione dell'art. 4 con DPCM (art. 4, c. 9)	NO
Società esclusa dall'applicazione dell'art. 4 con provvedimento del Presidente della Regione o delle Prov. Autonome (art. 4, c. 9)	NO
Riferimento normativo atto esclusione <sup>(4)</sup>	

### DATI DI BILANCIO PER LA VERIFICA TUSP

NOME DEL CAMPO	Anno 2019
Tipologia di attività svolta	Attività produttive di beni e servizi.
Numero medio di dipendenti	69
Numero dei componenti dell'organo di amministrazione	8

SCHEDA REVISIONE PERIODICA DELLE PARTECIPAZIONI DETENUTE AL 31/12/2019

NOME DEL CAMPO	Anno 2019
Compenso dei componenti dell'organo di amministrazione	1172659
Numero dei componenti dell'organo di controllo	3
Compenso dei componenti dell'organo di controllo	557941

NOME DEL CAMPO	2019	2018	2017	2016	2015
Approvazione bilancio	SI	SI	SI	SI	SI
Risultato d'esercizio	303.195	2.219.146	-1.549.900	5.961.634	-664.809

#### 1. Attività produttive di beni e servizi o Distretti tecnologici

NOME DEL CAMPO	2019	2018	2017
A1) Ricavi delle vendite e delle prestazioni	22.153.613	36.717.949	18.806.455
A5) Altri Ricavi e Proventi	4.981.076	4.728.780	5.235.500
di cui Contributi in conto esercizio	0	93.184	47.654

#### QUOTA DI POSSESSO (quota diretta e/o indiretta)

NOME DEL CAMPO	Indicazioni per la compilazione
Tipologia di Partecipazione	Partecipazione Diretta
Quota diretta <sup>(5)</sup>	19,58%

#### QUOTA DI POSSESSO – TIPO DI CONTROLLO

NOME DEL CAMPO	Indicazioni per la compilazione
Tipo di controllo	Nessuno

#### INFORMAZIONI ED ESITO PER LA RAZIONALIZZAZIONE

NOME DEL CAMPO	Indicazioni per la compilazione
Partecipazione ancora detenuta alla data di adozione del provvedimento	SI
Società controllata da una quotata	NO

La partecipata svolge un'attività di produzione di beni e servizi a favore dell'Amministrazione?	NO
Attività svolta dalla Partecipata	Gestione di spazi fieristici ed organizzazione di eventi fieristici. ( Art. 4. c.7)
Descrizione dell'attività	Gestione di spazi fieristici.
Quota % di partecipazione detenuta dal soggetto privato <sup>(9)</sup>	
Svolgimento di attività analoghe a quelle svolte da altre società (art.20, c.2 lett.c)	NO
Necessità di contenimento dei costi di funzionamento (art.20, c.2 lett.f)	NO
Necessità di aggregazione di società (art.20, c.2 lett.g)	NO



NOME DEL CAMPO	Indicazioni per la compilazione
L'Amministrazione ha fissato, con proprio provvedimento, obiettivi specifici sui costi di funzionamento della partecipata? (art.19, c, 5) <sup>(10)</sup>	NO
Esito della revisione periodica	Mantenimento senza interventi.
Modalità (razionalizzazione) <sup>(11)</sup>	
Termine previsto per la razionalizzazione <sup>(11)</sup>	
<p>Note*</p>	<p>La partecipazione in Fiere di Parma S.p.a. è ritenuta indispensabile per la strategicità che le attività gestite rivestono per la promozione dello sviluppo economico del territorio. Non sono previste azioni di razionalizzazione anche in considerazione del contenuto dell'art. 4 c. 7 del T.U.S.P. (D.Lgs. 175/2016) che recita "...sono altresì ammesse le partecipazioni nelle società aventi per oggetto sociale prevalente la gestione di spazi fieristici e l'organizzazione di eventi fieristici". La società allo stato attuale, non si ritiene in controllo pubblico, in quanto il patto di sindacato che unisce Regione E.R., Comune di Parma e Provincia non garantisce la maggioranza delle quote di partecipazione. In relazione all'osservazione della Corte dei Conti – Sezione regionale di controllo per l'Emilia Romagna, nella sezione di seguito riportata, si procederà ad invitare i soci pubblici all'allargamento del patto di sindacato tra tutti i soci pubblici.</p>
<p>Si riporta in sintesi il contenuto della Deliberazione n. 84/2020/VSGO Corte dei Conti - – Sezione regionale di controllo per l'Emilia Romagna, con riferimento alla società in oggetto.</p>	<p>La Sezione "invita l'Ente in primo luogo a perseguire ogni sforzo per giungere all'allargamento del patto di sindacato a tutti i soci pubblici, tenuto conto che la posizione minoritaria dei soci pubblici non facenti parte dell'accordo di sindacato non sembra poter consentire adeguatamente il perseguimento delle finalità istituzionali e comporta l'inapplicabilità delle disposizioni previste dal TUSP per le società a controllo pubblico, pur in presenza di quote complessivamente superiori al cinquanta per cento. Qualora poi non dovesse risultare possibile realizzare l'accordo tra tutti i soci pubblici, una volta superata l'attuale sfavorevole contingenza che caratterizza il settore e adeguatamente salvaguardati gli interessi patrimoniali dell'Ente, andrebbero riconsiderate le ragioni che determinano il mantenimento della partecipazione."</p>

**TEP S.P.A.****DATI ANAGRAFICI DELLA PARTECIPATA**

NOME DEL CAMPO	Indicazioni per la compilazione
Codice Fiscale	02155050343
Denominazione	TEP S.P.A.
Anno di costituzione della società	29/12/2000
Forma giuridica	Società per Azioni
Stato della società	La società è attiva
Società con azioni quotate in mercati regolamentati <sup>(2)</sup>	NO
La società è un GAL <sup>(1)</sup>	NO

**SEDE LEGALE DELLA PARTECIPATA**

NOME DEL CAMPO	Indicazioni per la compilazione
Stato	Italia
Provincia	PARMA
Comune	Parma ( PR)
CAP*	43125
Indirizzo*	Via Taro, 12
Email*	TEPSPA@POSTECERT.IT

**SETTORE DI ATTIVITÀ DELLA PARTECIPATA**

NOME DEL CAMPO	Indicazioni per la compilazione
Attività 1	H.49.31 Trasporto terrestre di passeggeri in aree urbane e suburbane

**ULTERIORI INFORMAZIONI SULLA PARTECIPATA**

NOME DEL CAMPO	Indicazioni per la compilazione
Società in house	NO
Previsione nello statuto di limiti sul fatturato <sup>(3)</sup>	NO
Società contenuta nell'allegato A al D.Lgs. n. 175/2016	NO
Società a partecipazione pubblica di diritto singolare (art.1, c. 4, lett. A)	NO
Riferimento normativo società di diritto singolare <sup>(3)</sup>	
La partecipata svolge attività economiche protette da diritti speciali o esclusivi insieme con altre attività svolte in regime di mercato	NO
Riferimento normativo società con diritti speciali o esclusivi insieme con altre attività svolte in regime di mercato <sup>(3)</sup>	NO
Società esclusa dall'applicazione dell'art. 4 con DPCM (art. 4, c. 9)	NO
Società esclusa dall'applicazione dell'art. 4 con provvedimento del Presidente della Regione o delle Prov. Autonome (art. 4, c. 9)	NO
Riferimento normativo atto esclusione <sup>(4)</sup>	

**DATI DI BILANCIO PER LA VERIFICA TUSP**

NOME DEL CAMPO	Anno 2019
Tipologia di attività svolta	Attività produttive di beni e servizi
Numero medio di dipendenti	520
Numero dei componenti dell'organo di amministrazione	3
Compenso dei componenti dell'organo di amministrazione	129821
Numero dei componenti dell'organo di controllo	3
Compenso dei componenti dell'organo di controllo	67080

NOME DEL CAMPO	2019	2018	2017	2016	2015
Approvazione bilancio	SI	SI	SI	SI	SI
Risultato d'esercizio	1462709	1.595.515	2.879.453	2.422.859	445.206

### 1. Attività produttive di beni e servizi o Distretti tecnologici

NOME DEL CAMPO	2019	2018	2017
A1) Ricavi delle vendite e delle prestazioni	46.047.196	45.407.938	45.181.725
A5) Altri Ricavi e Proventi	6.184.693	6.369.957	6.6873.715
di cui Contributi in conto esercizio	2.874.341	2.983.834	3.126.492

### QUOTA DI POSSESSO (quota diretta e/o indiretta)

NOME DEL CAMPO	Indicazioni per la compilazione
Tipologia di Partecipazione	PARTECIPAZIONE DIRETTA
Quota diretta <sup>(5)</sup>	50%
Quota detenuta dalla Tramite nella società <sup>(7)</sup>	

### QUOTA DI POSSESSO – TIPO DI CONTROLLO

NOME DEL CAMPO	Indicazioni per la compilazione
Tipo di controllo	Controllo Congiunto – Vincoli Contrattuali

### INFORMAZIONI ED ESITO PER LA RAZIONALIZZAZIONE

NOME DEL CAMPO	Indicazioni per la compilazione
Partecipazione ancora detenuta alla data di adozione del provvedimento	SI
Società controllata da una quotata	NO
La partecipata svolge un'attività di produzione di beni e servizi a favore dell'Amministrazione?	NO
Attività svolta dalla Partecipata	Attività diversa dalle precedenti
Descrizione dell'attività	La società è affidataria del servizio di Trasporto pubblico locale nell'ambito provinciale denominato «Taro». L'affidamento del servizio risulta in proroga tecnica in seguito agli esiti della recente sentenza del Consiglio di Stato che ha annullato la procedura di gara che assegnava il servizio ad altro operatore economico. Nelle more della definizione delle modalità e delle procedure volte al nuovo affidamento del servizio, il contratto vigente è stato ulteriormente prorogato al 31/12/2020.
Quota % di partecipazione detenuta dal soggetto privato <sup>(9)</sup>	

SCHEDA REVISIONE PERIODICA DELLE PARTECIPAZIONI DETENUTE AL 31/12/2019

NOME DEL CAMPO	Indicazioni per la compilazione
Svolgimento di attività analoghe a quelle svolte da altre società (art.20, c.2 lett.c)	NO
Necessità di contenimento dei costi di funzionamento (art.20, c.2 lett.f)	NO
Necessità di aggregazione di società (art.20, c.2 lett.g)	NO
L'Amministrazione ha fissato, con proprio provvedimento, obiettivi specifici sui costi di funzionamento della partecipata? (art.19, c, 5) <sup>(10)</sup>	NO
Esito della revisione periodica	Mantenimento senza interventi
<p>Note*</p>	<p>La società gestisce il servizio di trasporto pubblico locale per l'ambito denominato Taro (Comune e Provincia di Parma). La Società ha partecipato alla procedura ad evidenza pubblica di tipo tradizionale per l'affidamento del servizio bandita da SMTP Spa e recentemente annullata dal Consiglio di Stato. TEP sta operando in regime di proroga sino al 31/12/2020.</p> <p>Con riferimento al rilievo della Corte dei Conti – Sezione Regionale di controllo per l'Emilia Romagna, di cui si riporta sintesi di seguito a questa nota, l'amministrazione si riserva di formulare invito alla società ad adottare gli strumenti di governo societari e/o fornire le motivazioni opportune.</p>
<p>Si riporta in sintesi il contenuto della Deliberazione n. 84/2020/VSGO Corte dei Conti - – Sezione regionale di controllo per l'Emilia Romagna, con riferimento alla società in oggetto.</p>	<p>La Sezione considera generica la motivazione contenuta nella delibera dell'assemblea ordinaria relativa alla composizione collegiale dell'organo amministrativo. Inoltre rileva che per quanto attiene la relazione sul governo societario, contenente lo specifico programma di valutazione del rischio aziendale e l'indicazione degli strumenti di governo societario adottati, non risultano adottati ulteriori strumenti ai sensi dell'art. 6, comma 3, del TUSP, senza, peraltro, che sia stata fornita specifica motivazione.</p>

## SOCIETA' DI SALSOMAGGIORE SRL IN CONCORDATO PREVENTIVO ED IN LIQUIDAZIONE

### DATI ANAGRAFICI DELLA PARTECIPATA

NOME DEL CAMPO	Indicazioni per la compilazione
Codice Fiscale	00153990346
Denominazione	SOCIETA' DI SALSOMAGGIORE S.R.L. (in concordato preventivo ed in liquidazione)
Anno di costituzione della società	29.05.1961 (società per azioni, trasformata in srl nel 2018)
Forma giuridica	Società a responsabilità limitata
Stato della società	Sono in corso procedure di liquidazione volontaria o scioglimento

### SEDE LEGALE DELLA PARTECIPATA

NOME DEL CAMPO	Indicazioni per la compilazione
Stato	Italia
Provincia	PARMA
Comune	Salsomaggiore Terme (PR)
CAP*	43039
Indirizzo*	VIA ROMA 9
Telefono*	0524 582626
Email*	direzione-teme@pec.it

### SETTORE DI ATTIVITÀ DELLA PARTECIPATA

NOME DEL CAMPO	
Attività 1	S.96.04.2 Stabilimenti termali
Peso indicativo dell'attività %	100%

### ULTERIORI INFORMAZIONI SULLA PARTECIPATA

NOME DEL CAMPO	Indicazioni per la compilazione
Società in house	NO
Previsione nello statuto di limiti sul fatturato <sup>(3)</sup>	NO
Società contenuta nell'allegato A al D.Lgs. n. 175/2016	NO
Società a partecipazione pubblica di diritto singolare (art.1, c. 4, lett. A)	NO
Riferimento normativo società di diritto singolare <sup>(3)</sup>	
La partecipata svolge attività economiche protette da diritti speciali o esclusivi insieme con altre attività svolte in regime di mercato	NO
Riferimento normativo società con diritti speciali o esclusivi insieme con altre attività svolte in regime di mercato <sup>(3)</sup>	NO
Società esclusa dall'applicazione dell'art. 4 con DPCM (art. 4, c. 9)	NO

NOME DEL CAMPO	Indicazioni per la compilazione
Società esclusa dall'applicazione dell'art. 4 con provvedimento del Presidente della Regione o delle Prov. Autonome (art. 4, c. 9)	NO
Riferimento normativo atto esclusione <sup>(4)</sup>	

#### DATI DI BILANCIO PER LA VERIFICA TUSP

NOME DEL CAMPO	Anno 2019
Tipologia di attività svolta	Valorizzazione e sfruttamento di acque termali
Numero medio di dipendenti	15
Numero dei componenti dell'organo di amministrazione	2
Compenso dei componenti dell'organo di amministrazione	Non hanno compenso
Numero dei componenti dell'organo di controllo	1
Compenso dei componenti dell'organo di controllo	6.000

NOME DEL CAMPO	2019	2018	2017	2016	2015
Approvazione bilancio	SI	SI	SI	SI	SI
Risultato d'esercizio	401.446	-14.669.432,00	-1.783.402	195.884,61	-6.526.601

#### 1. Attività produttive di beni e servizi o Distretti tecnologici

NOME DEL CAMPO	2019	2018	2017
A1) Ricavi delle vendite e delle prestazioni	505.660	468.026	576.844
A5) Altri Ricavi e Proventi	506.513	1.215.295	1.309.557
di cui Contributi in conto esercizio			

#### QUOTA DI POSSESSO (quota diretta e/o indiretta)

NOME DEL CAMPO	Indicazioni per la compilazione
Tipologia di Partecipazione	Partecipazione Diretta
Quota diretta <sup>(5)</sup>	15,61%

#### QUOTA DI POSSESSO – TIPO DI CONTROLLO

NOME DEL CAMPO	Indicazioni per la compilazione
Tipo di controllo	Nessuno

**INFORMAZIONI ED ESITO PER LA RAZIONALIZZAZIONE**

NOME DEL CAMPO	Indicazioni per la compilazione
Partecipazione ancora detenuta alla data di adozione del provvedimento	SI
Società controllata da una quotata	NO

La partecipata svolge un'attività di produzione di beni e servizi a favore dell'Amministrazione?	NO
Attività svolta dalla Partecipata	attività diversa dalle precedenti
Descrizione dell'attività	Valorizzazione e sfruttamento di acque termali
Quota % di partecipazione detenuta dal soggetto privato <sup>(9)</sup>	
Svolgimento di attività analoghe a quelle svolte da altre società (art.20, c.2 lett.c)	NO
Necessità di contenimento dei costi di funzionamento (art.20, c.2 lett.f)	NO
Necessità di aggregazione di società (art.20, c.2 lett.g)	NO
L'Amministrazione ha fissato, con proprio provvedimento, obiettivi specifici sui costi di funzionamento della partecipata? (art.19, c, 5) <sup>(10)</sup>	NO
Esito della revisione periodica	Razionalizzazione da anni precedenti
Modalità (razionalizzazione) <sup>(11)</sup>	La società è in concordato preventivo, inoltre è in liquidazione dal 02/08/2017.
Termine previsto per la razionalizzazione <sup>(11)</sup>	
Note*	<b>v. nota di seguito</b>
<b>Ragione della dismissione</b>	<p>Si considerano le indicazioni contenute nella relazione della Corte dei Conti, Sezione Regionale per l'Emilia Romagna, del 17 gennaio 2018, secondo le quali è ritenuto non giustificato il mantenimento della partecipazione, e viene posta l'attenzione in particolare sul grave squilibrio economico in cui si trova la società e la sua esposizione debitoria. Infatti la Società in data 16/07/2015 ha chiesto di essere ammessa al beneficio della procedura di Consorzio Preventivo ed ha presentato, nel rispetto del termine assegnato dal Tribunale di Parma, la Proposta e il Piano di concordato preventivo. Il Consiglio Provinciale con delibera n. 23 del 05/06/2017 ha approvato la trasformazione della Società da SPA a SRL e la successiva messa in liquidazione. La Società è stata messa in liquidazione in data 02 agosto 2017. Si è in attesa della conclusione delle procedure.</p>

## PARTECIPAZIONI INDIRETTE

### PARMABUS S.C.R.L.

NOME DEL CAMPO	Indicazioni per la compilazione
Codice Fiscale	02379850346
Denominazione	PARMABUS S.C.R.L.
Anno di costituzione della società	2005
Forma giuridica	SOCIETA' CONSORTILE A RESPONSABILITA' LIMITATA
Stato della società	La società è attiva
Anno di inizio della procedura <sup>(1)</sup>	
Società con azioni quotate in mercati regolamentati <sup>(2)</sup>	NO
Società che ha emesso strumenti finanziari quotati in mercati regolamentati (ex TUSP) <sup>(2)</sup>	NO
La società è un GAL <sup>(2)</sup>	NO

(1) Compilare il campo "anno di inizio della procedura" solo se nel campo "stato della società" è stato selezionato un elemento diverso da "La società è attiva"

(2) Nell'applicativo le società emittenti azioni o strumenti finanziari in mercati regolamentati e i Gruppi di Azione Locale (GAL) sono individuati mediante elenchi ufficiali.

### SEDE LEGALE DELLA PARTECIPATA

NOME DEL CAMPO	Indicazioni per la compilazione
Stato	Italia
Provincia	PARMA
Comune	Parma ( PR)
CAP*	43125
Indirizzo*	Via La Spezia,52
Telefono*	0521/6177387
Email*	parmbus@legalmail

\*campo con compilazione facoltativa

### SETTORE DI ATTIVITÀ DELLA PARTECIPATA

La lista dei codici Ateco è disponibile al link <http://www.istat.it/it/strumenti/definizioni-e-classificazioni/ateco-2007>

NOME DEL CAMPO	Indicazioni per la compilazione
Attività 1	H.49.39.09
Peso indicativo dell'attività %	100%
Attività 2*	
Peso indicativo dell'attività %*	
Attività 3*	
Peso indicativo dell'attività %*	
Attività 4*	
Peso indicativo dell'attività %*	

\*campo con compilazione facoltativa\_



### ULTERIORI INFORMAZIONI SULLA PARTECIPATA

NOME DEL CAMPO	Indicazioni per la compilazione
Società in house	NOI
Previsione nello statuto di limiti sul fatturato <sup>(3)</sup>	NO
Società contenuta nell'allegato A al D.Lgs. n. 175/2016	NO
Società a partecipazione pubblica di diritto singolare (art.1, c. 4, lett. A)	NO
Riferimento normativo società di diritto singolare <sup>(3)</sup>	
La partecipata svolge attività economiche protette da diritti speciali o esclusivi insieme con altre attività svolte in regime di mercato	NO
Riferimento normativo società con diritti speciali o esclusivi insieme con altre attività svolte in regime di mercato <sup>(3)</sup>	NO
Società esclusa dall'applicazione dell'art. 4 con DPCM (art. 4, c. 9)	NO
Società esclusa dall'applicazione dell'art. 4 con provvedimento del Presidente della Regione o delle Prov. Autonome (art. 4, c. 9)	NO
Riferimento normativo atto esclusione <sup>(4)</sup>	

(3) Compilare il campo solo se nel campo precedente è stato scelto "sì"

(4) Compilare il campo solo se in uno dei campi precedenti è stato scelto "sì"

### DATI DI BILANCIO PER LA VERIFICA TUSP

NOME DEL CAMPO	Anno 2019
Tipologia di attività svolta	Attività produttive di beni e servizi
Numero medio di dipendenti	0
Numero dei componenti dell'organo di amministrazione	1
Compenso dei componenti dell'organo di amministrazione	0
Numero dei componenti dell'organo di controllo	0
Compenso dei componenti dell'organo di controllo	0

NOME DEL CAMPO	2019	2018	2017	2016	2015
Approvazione bilancio	SI	SI	SI	SI	SI
Risultato d'esercizio	- 324	12.933	20,094	10.249	2.828

### 1. Attività produttive di beni e servizi o Distretti tecnologici

Compilare la seguente sotto-sezione se la "Tipologia di attività svolta" dalla partecipata è: "Attività produttive di beni e servizi" o "Attività di promozione e sviluppo di progetti di ricerca finanziati (Distretti tecnologici)".

NOME DEL CAMPO	2019	2018	2017
A1) Ricavi delle vendite e delle prestazioni	6.158.337	5.860.598	5.763.106
A5) Altri Ricavi e Proventi	42.735	53.614	47.965
di cui Contributi in conto esercizio		0	0

### QUOTA DI POSSESSO (quota diretta e/o indiretta)

NOME DEL CAMPO	Indicazioni per la compilazione
Tipologia di Partecipazione	Partecipazione indiretta
Quota diretta <sup>(5)</sup>	0%
Codice Fiscale Tramite <sup>(6)</sup>	02155050343
Denominazione Tramite (organismo) <sup>(6)</sup>	Tep Spa

**SCHEDA REVISIONE PERIODICA DELLE PARTECIPAZIONI DETENUTE AL 31/12/2019**

NOME DEL CAMPO	Indicazioni per la compilazione
Quota detenuta dalla Tramite nella società <sup>(7)</sup>	51%

- (5) Se la partecipazione è diretta o sia diretta che indiretta, inserire la quota detenuta direttamente dall'Amministrazione nella società.
- (6) Compilare se per "Tipologia di Partecipazione" è stato indicato "Partecipazione Indiretta" o "Partecipazione diretta e indiretta". Inserire CF e denominazione dell'ultima tramite attraverso la quale la società è indirettamente partecipata dall'Amministrazione.
- (7) Inserire la quota di partecipazione che la "tramite" detiene nella società.

#### QUOTA DI POSSESSO – TIPO DI CONTROLLO

NOME DEL CAMPO	Indicazioni per la compilazione
Tipo di controllo	CONTROLLO CONGIUNTO – MAGGIORANZA DEI VOTI ESERCITABILI NELL'ASSEMBLEA ORDINARIA ED EFFETTIVO ESERCIZIO DEL POTERE DI CONTROLLO ANCHE TRAMITE COMPORTAMENTI CONCLUDENTI.

#### INFORMAZIONI ED ESITO PER LA RAZIONALIZZAZIONE

NOME DEL CAMPO	Indicazioni per la compilazione
Partecipazione ancora detenuta alla data di adozione del provvedimento	SI
Società controllata da una quotata	NO
CF della società quotata controllante <sup>(8)</sup>	
Denominazione della società quotata controllante <sup>(8)</sup>	

- (8) Compilare il campo solo se nel campo "Società controllata da una quotata" è stato scelto "sì"

I campi sottostanti non devono essere compilati se la partecipazione non è più detenuta alla data di adozione del provvedimento e/o la società partecipata è controllata da una società quotata.

La partecipata svolge un'attività di produzione di beni e servizi a favore dell'Amministrazione?	NO
Attività svolta dalla Partecipata	ATTIVITA' DIVERSA DALLE PRECEDENTI
Descrizione dell'attività	SERVIZI DI TRASPORTO PUBBLICO ED IN GENERE SERVIZI DI SUPPORTO ALLE ESIGENZE DI MOBILITA' E DI GESTIONE DEL TERRITORIO; SVILUPPO DI ATTIVITA' DI SERVIZI E GESTORI DI AFFIDAMENTI DI TRASPORTO PUBBLICO LOCALE; SERVIZI ACCESSORI DI MOBILITA' SERVIZI DI RIPARAZIONE E MANUTENZIONE ORDINARIA E STRAORDINARIA DI OGNI TIPO PER AUTOBUS ED ALTRI MEZZI TRASPORTO; SERVIZI DI MANUTENZIONE DI OGNI TIPO.
Quota % di partecipazione detenuta dal soggetto privato <sup>(9)</sup>	
Svolgimento di attività analoghe a quelle svolte da altre società (art.20, c.2 lett.c)	SI
Necessità di contenimento dei costi di funzionamento (art.20, c.2 lett.f)	no
Necessità di aggregazione di società (art.20, c.2 lett.g)	NO
L'Amministrazione ha fissato, con proprio provvedimento, obiettivi specifici sui costi di funzionamento della partecipata? (art.19, c, 5) <sup>(10)</sup>	NO
Esito della revisione periodica	Mantenimento senza interventi
Modalità (razionalizzazione) <sup>(11)</sup>	
Termine previsto per la razionalizzazione <sup>(11)</sup>	

**SCHEDA REVISIONE PERIODICA DELLE PARTECIPAZIONI DETENUTE AL 31/12/2019**

NOME DEL CAMPO	Indicazioni per la compilazione
<p>Note*</p>	<p>La società si occupa di qualificare e ottimizzare l'organizzazione del trasporto pubblico extraurbano con contratti di subaffidamento ad imprese private e pertanto, in un'ottica di contenimento dei costi di struttura non ha personale dipendente. In considerazione della prossima definizione della modalità di affidamento del servizio di TPL, si ritiene di rinviare le eventuali azioni di razionalizzazione all'atto del nuovo affidamento del servizio. Si rileva come, in considerazione dell'assenza di personale dipendente, l'Amministrazione Provinciale si avvalga della deroga di cui all'art. 24 comma 5 bis</p>
<p>Si riporta in sintesi il contenuto della Deliberazione n. 84/2020/VSGO Corte dei Conti - – Sezione regionale di controllo per l'Emilia Romagna, con riferimento alla società in oggetto.</p>	<p>La Sezione regionale della Corte dei Conti rileva la necessità di prevedere, nel prossimo provvedimento di revisione ordinaria, una specifica misura di razionalizzazione relativamente alla società, in quanto la società ha un amministratore e nessun dipendente, ricadendo pertanto nella previsione di cui all'art. 20, comma 2, lett. b, del tusp.</p> <p>Inoltre rileva che lo statuto, pubblicato sul sito di Tep s.p.a., non risulta adeguato alle previsioni del tusp relativamente alla nomina dell'organo amministrativo che, di norma, dev'essere costituito da un amministratore unico.</p>

(9) Compilare il campo se "Attività svolta dalla Partecipata" precedentemente selezionata è "realizzazione e gestione di opera pubblica ovvero organizzazione e gestione di servizio di interesse generale tramite PPP (Art.4, c.2, lett.c)".

(10) Compilare il campo se "Tipo di controllo" è stato selezionato elemento diverso da "nessuno".

(11) Campo obbligatorio se per "Esito della revisione periodica" è stato selezionato "Razionalizzazione".

\*Campo con compilazione facoltativa.

**TEP SERVICES S.R.L. (indiretta)**

NOME DEL CAMPO	Indicazioni per la compilazione
Codice Fiscale	00162210348
Denominazione	TEP SERVICES srl
Anno di costituzione della società	2001
Forma giuridica	SOCIETA' CONSORTILE A RESPONSABILITA' LIMITATA
Stato della società	La società è attiva
Anno di inizio della procedura <sup>(1)</sup>	
Società con azioni quotate in mercati regolamentati <sup>(2)</sup>	NO
Società che ha emesso strumenti finanziari quotati in mercati regolamentati (ex TUSP) <sup>(2)</sup>	NO
La società è un GAL <sup>(2)</sup>	NO

(12) Compilare il campo "anno di inizio della procedura" solo se nel campo "stato della società" è stato selezionato un elemento diverso da "La società è attiva"

(13) Nell'applicativo le società emittenti azioni o strumenti finanziari in mercati regolamentati e i Gruppi di Azione Locale (GAL) sono individuati mediante elenchi ufficiali.

**SEDE LEGALE DELLA PARTECIPATA**

NOME DEL CAMPO	Indicazioni per la compilazione
Stato	Italia
Provincia	PARMA
Comune	Parma ( PR)
CAP*	43125
Indirizzo*	Via Taro, 12
Telefono*	
Email*	tepservices@pec.it

\*campo con compilazione facoltativa

**SETTORE DI ATTIVITÀ DELLA PARTECIPATA**

La lista dei codici Ateco è disponibile al link <http://www.istat.it/it/strumenti/definizioni-e-classificazioni/ateco-2007>

NOME DEL CAMPO	Indicazioni per la compilazione
Attività 1G.	G.45.20.99
Peso indicativo dell'attività %	50%
Attività 2*	h.52.21.90
Peso indicativo dell'attività %*	50%
Attività 3*	
Peso indicativo dell'attività %*	
Attività 4*	
Peso indicativo dell'attività %*	

\*campo con compilazione facoltativa\_

### ULTERIORI INFORMAZIONI SULLA PARTECIPATA

NOME DEL CAMPO	Indicazioni per la compilazione
Società in house	NO
Previsione nello statuto di limiti sul fatturato <sup>(3)</sup>	NO
Società contenuta nell'allegato A al D.Lgs. n. 175/2016	NO
Società a partecipazione pubblica di diritto singolare (art.1, c. 4, lett. A)	NO
Riferimento normativo società di diritto singolare <sup>(3)</sup>	
La partecipata svolge attività economiche protette da diritti speciali o esclusivi insieme con altre attività svolte in regime di mercato	NO
Riferimento normativo società con diritti speciali o esclusivi insieme con altre attività svolte in regime di mercato <sup>(3)</sup>	NO
Società esclusa dall'applicazione dell'art. 4 con DPCM (art. 4, c. 9)	NO
Società esclusa dall'applicazione dell'art. 4 con provvedimento del Presidente della Regione o delle Prov. Autonome (art. 4, c. 9)	NO
Riferimento normativo atto esclusione <sup>(4)</sup>	

(14) Compilare il campo solo se nel campo precedente è stato scelto "sì"

(15) Compilare il campo solo se in uno dei campi precedenti è stato scelto "sì"

### DATI DI BILANCIO PER LA VERIFICA TUSP

NOME DEL CAMPO	Anno 2018
Tipologia di attività svolta	Attività produttive di beni e servizi
Numero medio di dipendenti	39
Numero dei componenti dell'organo di amministrazione	3
Compenso dei componenti dell'organo di amministrazione	40.289
Numero dei componenti dell'organo di controllo	1
Compenso dei componenti dell'organo di controllo	5.200

NOME DEL CAMPO	2019	2018	2017	2016	2015
Approvazione bilancio	SI	SI	SI	SI	SI
Risultato d'esercizio	22.826	59.378	113.053	96.741	85.555

### 1. Attività produttive di beni e servizi o Distretti tecnologici

Compilare la seguente sotto-sezione se la "Tipologia di attività svolta" dalla partecipata è: "Attività produttive di beni e servizi" o "Attività di promozione e sviluppo di progetti di ricerca finanziati (Distretti tecnologici)".

NOME DEL CAMPO	2019	2018	2017
A1) Ricavi delle vendite e delle prestazioni	4.156.276	4.666.566	4.575.079
A5) Altri Ricavi e Proventi	30.690	382.914	316.413
di cui Contributi in conto esercizio	219.312	238.056	265.490

### QUOTA DI POSSESSO (quota diretta e/o indiretta)

NOME DEL CAMPO	Indicazioni per la compilazione
Tipologia di Partecipazione	Partecipate indiretta
Quota diretta <sup>(5)</sup>	50%
Codice Fiscale Tramite <sup>(6)</sup>	02155050343
Denominazione Tramite (organismo) <sup>(6)</sup>	TEP SPA
Quota detenuta dalla Tramite nella società <sup>(7)</sup>	70%

(16) Se la partecipazione è diretta o sia diretta che indiretta, inserire la quota detenuta direttamente dall'Amministrazione nella

**SCHEDA REVISIONE PERIODICA DELLE PARTECIPAZIONI DETENUTE AL 31/12/2019**

società.

(17) Compilare se per “Tipologia di Partecipazione” è stato indicato “Partecipazione Indiretta” o “Partecipazione diretta e indiretta”. Inserire CF e denominazione dell’ultima tramite attraverso la quale la società è indirettamente partecipata dall’Amministrazione.

(18) Inserire la quota di partecipazione che la “tramite” detiene nella società.

#### QUOTA DI POSSESSO – TIPO DI CONTROLLO

NOME DEL CAMPO	Indicazioni per la compilazione
Tipo di controllo	CONTROLLO CONGIUNTO – MAGGIORANZA DEI VOTI ESERCITABILI NELL’ASSEMBLEA ORDINARIA ED EFFETTIVO ESERCIZIO DEL POTERE DI CONTROLLO ANCHE TRAMITE COMPORAMENTI CONCLUDENTI.

#### INFORMAZIONI ED ESITO PER LA RAZIONALIZZAZIONE

NOME DEL CAMPO	Indicazioni per la compilazione
Partecipazione ancora detenuta alla data di adozione del provvedimento	SI
Società controllata da una quotata	NO
CF della società quotata controllante <sup>(8)</sup>	
Denominazione della società quotata controllante <sup>(8)</sup>	

(19) Compilare il campo solo se nel campo “Società controllata da una quotata” è stato scelto “sì”

I campi sottostanti non devono essere compilati se la partecipazione non è più detenuta alla data di adozione del provvedimento e/o la società partecipata è controllata da una società quotata.

La partecipata svolge un'attività di produzione di beni e servizi a favore dell'Amministrazione?	NO
Attività svolta dalla Partecipata	Attività diversa dalle precedenti
Descrizione dell'attività	SERVIZI DI TRASPORTO PUBBLICO ED IN GENERE SERVIZI DI SUPPORTO ALLE ESIGENZE DI MOBILITA' E DI GESTIONE DEL TERRITORIO; SVILUPPO DI ATTIVITA' DI SERVIZI E GESTORI DI AFFIDAMENTI DI TRASPORTO PUBBLICO LOCALE; SERVIZI ACCESSORI DI MOBILITA' SERVIZI DI RIPARAZIONE E MANUTENZIONE ORDINARIA E STRAORDINARIA DI OGNI TIPO PER AUTOBUS ED ALTRI MEZZI TRASPORTO; SERVIZI DI MANUTENZIONE DI OGNI TIPO.
Quota % di partecipazione detenuta dal soggetto privato <sup>(9)</sup>	
Svolgimento di attività analoghe a quelle svolte da altre società (art.20, c.2 lett.c)	NO
Necessità di contenimento dei costi di funzionamento (art.20, c.2 lett.f)	NO
Necessità di aggregazione di società (art.20, c.2 lett.g)	NO
L'Amministrazione ha fissato, con proprio provvedimento, obiettivi specifici sui costi di funzionamento della partecipata? (art.19, c, 5) <sup>(10)</sup>	NO
Esito della revisione periodica	Mantenimento senza interventi
Modalità (razionalizzazione) <sup>(11)</sup>	
Termine previsto per la razionalizzazione <sup>(11)</sup>	
Note*	L'amministrazione fornirà indicazione alla controllante TEP in relazione all'adeguamento dello statuto come richiamato dalla Corte dei Conti.

NOME DEL CAMPO	Indicazioni per la compilazione
Si riporta in sintesi il contenuto della Deliberazione n. 84/2020/VSGO Corte dei Conti - – Sezione regionale di controllo per l’Emilia Romagna, con riferimento alla società in oggetto.	La Sezione regionale della Corte dei Conti rileva che lo statuto, pubblicato sul sito di Tep s.p.a., non risulta adeguato alle previsioni del tusp relativamente alla nomina dell’organo amministrativo che, di norma, dev’essere costituito da un amministratore unico.

(20) Compilare il campo se “Attività svolta dalla Partecipata” precedentemente selezionata è “realizzazione e gestione di opera pubblica ovvero organizzazione e gestione di servizio di interesse generale tramite PPP (Art.4, c.2, lett.c)”.

(21) Compilare il campo se “Tipo di controllo” è stato selezionato elemento diverso da “nessuno”.

(22) Campo obbligatorio se per “Esito della revisione periodica” è stato selezionato “Razionalizzazione”.

\*Campo con compilazione facoltativa.

# AMMINISTRAZIONE PROVINCIALE DI PARMA

## COLLEGIO DEI REVISORI

Oggetto: parere ai sensi dell'art. 239 del D.Lgs 267/2000 (TUEL).

Il Collegio dei Revisori Conti della Provincia di Parma;

Vista la richiesta del Responsabile del Servizio Finanziario di rilascio di parere ai sensi dell'art. 239 del D.Lgs. 267/2000 (TUEL) sulla delibera di Consiglio proposta n. 3092 del 03 dicembre 2020 avente ad oggetto: **“RELAZIONE SULL’ATTUAZIONE DELLE MISURE PREVISTE NEL PIANO DI RAZIONALIZZAZIONE ADOTTATO NEL 2019 AI SENSI DELL’ART. 20 COMMA 4 DEL D.LGS. N. 175/2016 E REVISIONE PERIODICA DELLE SOCIETA’ PARTECIPATE DELLA PROVINCIA DI PARMA DETENUTE AL 31/12/2019, AI SENSI DELL’ART. 20, COMMI 1 E 2 DEL D.Lgs n. 175/2016. APPROVAZIONE.”**.

Visto il D.Lgs. 175 del 19/08/2016 come modificato dal D.Lgs. n. 100 del 16/16/2017, con particolare riguardo l'art. 20, commi 1 – 2 e 4, in base ai quali la Provincia di Parma, entro lo scorso 31 dicembre 2019, ha provveduto ad approvare la revisione periodica delle partecipazioni detenute al 31 dicembre 2018 e la relazione sull'attuazione delle misure previste nel Piano di razionalizzazione adottato nel 2018, con deliberazione di Consiglio Provinciale n. 55/2019 del 20/12/2019.

Visto pertanto l'obbligo di procedere all'adozione dei suddetti provvedimenti di revisione periodica e relazione sull'attuazione sulle misure adottate nell'anno precedente anche quest'anno con riferimento alle partecipazioni detenute al 31 dicembre 2019.

Visti:

1) la **“RELAZIONE SULL’ATTUAZIONE DELLE MISURE PREVISTE NEL PIANO DI RAZIONALIZZAZIONE ADOTTATO NEL 2019 AI SENSI DELL’ART. 20 COMMA 4 DEL D.LGS. N. 175/2016”** Allegato A) alla proposta di deliberazione n. 3092 del 03 dicembre 2020;

2) la **“REVISIONE PERIODICA DELLE SOCIETA’ PARTECIPATE DELLA PROVINCIA DI PARMA DETENUTE AL 31/12/2019”** Allegato B) alla proposta di deliberazione n. 3092 del 03 dicembre 2020;

Rilevato altresì che la proposta di delibera non adotta ulteriori azioni di razionalizzazione non ricorrendone, allo stato attuale, per l'Ente, i presupposti.

Esprime parere favorevole sulla delibera di Consiglio proposta n. 3092 del 03 dicembre 2020 avente ad oggetto: **“RELAZIONE SULL’ATTUAZIONE DELLE MISURE PREVISTE NEL PIANO DI RAZIONALIZZAZIONE ADOTTATO NEL 2019 AI SENSI DELL’ART. 20 COMMA 4 DEL D.LGS. N. 175/2016 E REVISIONE PERIODICA DELLE SOCIETA’ PARTECIPATE DELLA PROVINCIA DI PARMA DETENUTE AL 31/12/2019, AI SENSI DELL’ART. 20, COMMI 1 E 2 DEL D.Lgs n. 175/2016. APPROVAZIONE.”**.



Parma, data della firma digitale

**L'ORGANO DI REVISIONE**

*Menghini Sabina*

*Donini Ettore*

*Talignani Gabriele*



**PROVINCIA  
DI PARMA**

---

Prot.n. 30788 del 21/12/2020

Al Consiglio provinciale  
Sede

Oggetto : revisione delle partecipazioni della Provincia- anno 2020- osservazioni

Vista la proposta di deliberazione consiliare avente ad oggetto:

*Relazione sull'attuazione delle misure previste nel Piano di Razionalizzazione adottato nel 2019 ai sensi dell'art. 20 comma 4 del D.lgs. n. 175/2016 e revisione periodica delle Società Partecipate della Provincia di Parma detenute al 31/12/2019, ai sensi dell'art. 20, commi 1 e 2 del D.lgs n. 175/2016. Approvazione.*

Vista la deliberazione della Corte dei Conti , Sezione di Controllo per Emilia Romagna, n. 84/2020/VSGO, che ha rilevato criticita' in alcune partecipazioni societarie di questa Provincia, richiamando l'Ente ad assumere le iniziative necessarie;

Viste le seguenti osservazioni espresse dal Dirigente del Servizio finanziario in sede di espressione del parere di regolarita' tecnica:

*“Facendo particolare riferimento alla situazione della partecipata SO.GE.A.P. S.p.a, pur condividendo le motivazioni inerenti il rinvio della decisione sulle eventuali procedure di liquidazione espresse nell'allegato B), stante l'eccezionale congiuntura economica sfavorevole, si espone il dubbio da approfondire che non si rientri nella casistica prevista dal comma 5 dell'art. 24 del D.Lgs. 175-2016, per cui, fino a successivo approfondimento, il sottoscritto sconsiglia in via prudenziale i rappresentanti dell'ente dall'esercizio dei diritti sociali”*

con la presente si rammenta che la partecipazione alle seguenti Società : Alma scuola di cucina srl, Fiere di Parma s.p.a, Sogeap s.p.a e Cepim s.p.a, risulta , sotto il profilo giuridico, non coerente con le finalita' istituzionali dell'ente, previste dall'art.1, comma 85 della L.56/2014, tra cui non figura la cura dello sviluppo strategico del territorio.

Per l'anno 2020 il mantenimento delle suddette partecipazioni si giustifica:

- per Cepim s.p.a, e Alma scuola di cucina srl, in virtu' della temporanea deroga prevista dall'art.24, comma 5 bis, del TUPS, introdotta dalla legge di bilancio 30 dicembre 2018, n. 145;



- per Sogeap, per l'esigenza di superare l'attuale congiuntura economica di eccezionale crisi del settore del trasporto aereo causata dall'emergenza sanitaria globale che fa presumere che una eventuale liquidazione nel corso del prossimo anno sia possibile solo a fronte di rilevanti perdite sul valore patrimoniale attualmente iscritto in bilancio;

-per Fiere di Parma s.p.a., in virtu' dell'art.4, comma 7; del TUPS.

E' tuttavia necessario avviare una riflessione sugli effetti sfavorevoli che il mantenimento delle partecipazioni comporta sul bilancio dell'Ente , alla luce:

-del mantenimento di risorse pubbliche significative, inglobate nella partecipazione societaria, pur in assenza di una situazione di controllo pubblico che garantisca il perseguimento delle finalita' istituzionali ( per Fiere di Parma);

-nel caso in cui le societa' partecipate presentino un risultato di esercizio negativo, dell'obbligo di accantonamento, nell'anno successivo, in apposito fondo vincolato, un importo pari al risultato negativo non immediatamente ripianato, in misura proporzionale alla quota di partecipazione, previsto dall'art.21 del TUSP ( attualmente , accantonati € 70.000 per Sogeap s.p.a)

Il Segretario generale  
Dott.ssa Rita Alfieri  
Firmato digitalmente





**PROVINCIA  
DI PARMA**

UFFICIO PARTECIPAZIONI E CONTROLLO PARTECIPATE

**PARERE di REGOLARITA' TECNICA**

Sulla proposta n. **3092/2020** ad oggetto:

" RELAZIONE SULL'ATTUAZIONE DELLE MISURE PREVISTE NEL PIANO DI RAZIONALIZZAZIONE ADOTTATO NEL 2019 AI SENSI DELL'ART. 20 COMMA 4 DEL D.LGS. N. 175/2016 E REVISIONE PERIODICA DELLE SOCIETA' PARTECIPATE DELLA PROVINCIA DI PARMA DETENUTE AL 31/12/2019, AI SENSI DELL'ART. 20, COMMI 1 E 2 DEL D.LGS N. 175/2016. APPROVAZIONE. "

ai sensi dell'art. 49, 1° comma del Decreto legislativo n. 267 del 18 agosto 2000, si esprime parere **FAVOREVOLE** in ordine alla regolarita' tecnica.

Note:

Facendo particolare riferimento alla situazione della partecipata SO.GE.A.P. S.p.a, pur condividendo le motivazioni inerenti il rinvio della decisione sulle eventuali procedure di liquidazione espresse nell'allegato B), stante l'eccezionale congiuntura economica sfavorevole, si espone il dubbio da approfondire che non si rientri nella casistica prevista dal comma 5 dell'art. 24 del D.Lgs. 175-2016, per cui, fino a successivo approfondimento, il sottoscritto sconsiglia in via prudenziale i rappresentanti dell'ente dall'esercizio dei diritti sociali.

Parma , 18/12/2020

Sottoscritto dal Responsabile  
(MENOZZI IURI)  
con firma digitale



**PROVINCIA  
DI PARMA**

**PARERE di REGOLARITA' CONTABILE**

**SERVIZIO FINANZIARIO - GESTIONE DEL PERSONALE - PARTECIPATE -  
ECONOMATO - SISTEMI INFORMATIVI**

Sulla proposta n. **3092/2020** ad oggetto:

“ RELAZIONE SULL'ATTUAZIONE DELLE MISURE PREVISTE NEL PIANO DI RAZIONALIZZAZIONE ADOTTATO NEL 2019 AI SENSI DELL'ART. 20 COMMA 4 DEL D.LGS. N. 175/2016 E REVISIONE PERIODICA DELLE SOCIETA' PARTECIPATE DELLA PROVINCIA DI PARMA DETENUTE AL 31/12/2019, AI SENSI DELL'ART. 20, COMMI 1 E 2 DEL D.LGS N. 175/2016. APPROVAZIONE. ”

ai sensi dell'art. 49, 1° comma del Decreto legislativo n. 267 del 18 agosto 2000, si esprime parere **FAVOREVOLE** in ordine alla regolarita' contabile.

Note:

Parma, li 18/12/2020

Sottoscritto dal Dirigente

(MENOZZI IURI)  
(firmato digitalmente)