



PROVINCIA
DI PARMA

BILANCIO DI MANDATO 2018-2021

Diego Rossi Presidente della Provincia di Parma



LE FUNZIONI DELLA PROVINCIA

- pianificazione territoriale provinciale di coordinamento, tutela e valorizzazione dell'ambiente;
- pianificazione dei servizi di trasporto in ambito provinciale, autorizzazione e controllo in materia di trasporto privato, in coerenza con la programmazione regionale, costruzione e gestione delle strade provinciali e regolazione della circolazione stradale ad esse inerente;
- programmazione provinciale della rete scolastica, nel rispetto della programmazione regionale;
- raccolta ed elaborazione di dati, assistenza tecnico-amministrativa agli enti locali;
- gestione dell'edilizia scolastica;
- controllo dei fenomeni discriminatori in ambito occupazionale e promozione delle pari opportunità sul territorio provinciale.



GLI AMMINISTRATORI

Presidente

Consiglio

Assemblea dei Sindaci

IL PERSONALE

Nei diagrammi la spesa e la consistenza di personale che lavora nell'Ente.

Dopo la riforma del 2014 il personale è stato ridotto notevolmente, in questo mandato sono riprese le assunzioni di personale prevalentemente tecnico.

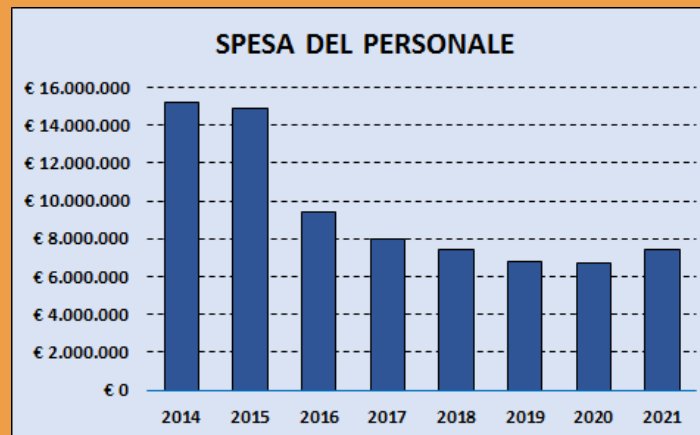

Nelle colonne è indicato il numero di unità in servizio al 31 dicembre. Per l'anno 2021 il dato è riferito al 31 luglio 2021.

LE SPESE PER MANUTENZIONE ORDINARIA DELLE STRADE



PROVINCIA
DI PARMA

Totale € 23.131.765



Annualità	Spesa manutenzione
2018	€ 5.723.353,30
2019	€ 5.835.656,09
2020	€ 6.596.644,93
2021 (I sem)	€ 4.976.111,39



GLI INVESTIMENTI SULLE STRADE

La spesa per investimenti su strade e manufatti (ponti, viadotti, gallerie) è aumentata grazie all'incremento di finanziamenti statali e regionali nell'ultimo biennio.

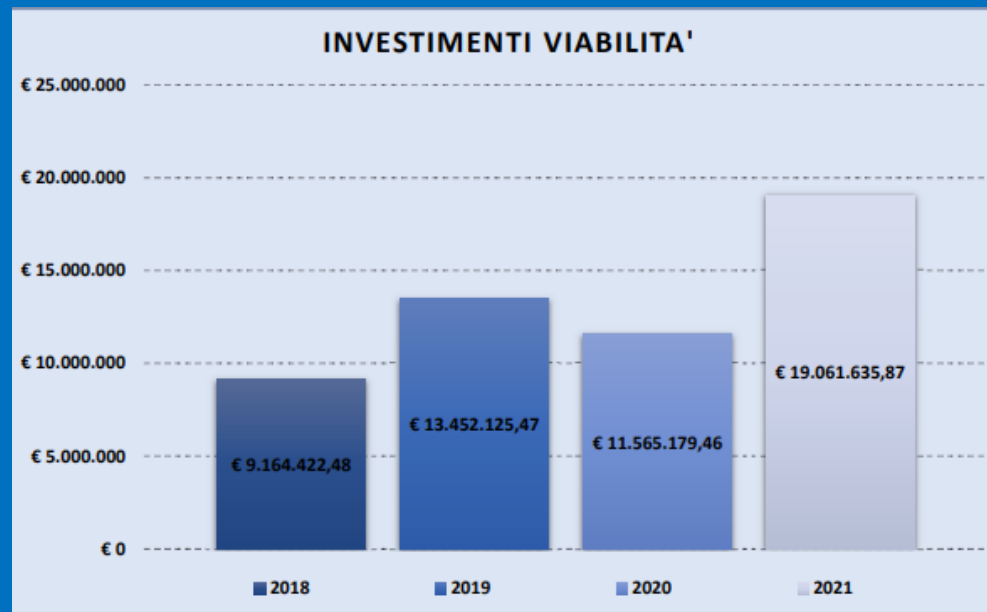

I GRANDI PROGETTI



PROVINCIA
DI PARMA

«**LA TIBRE**» Il grande progetto autostradale «Tirreno – Brennero» ha previsto 10 opere provinciali di raccordo finanziate per 25.781.829,44 alla Provincia di Parma che ha progettato i lavori, in parte già appaltati e avviati.

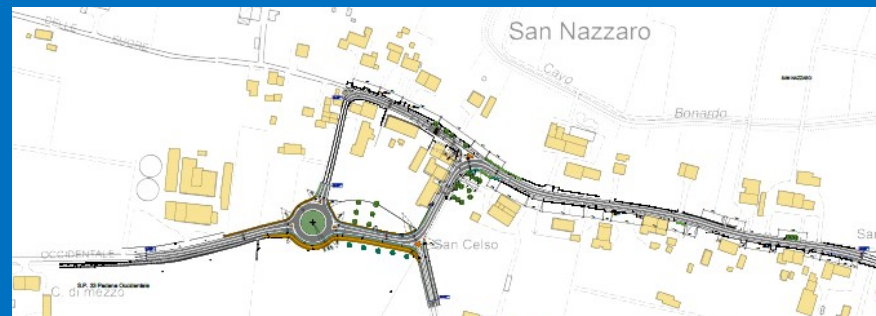

Il 16 settembre 2021 il Consiglio provinciale ha approvato all'unanimità il Programma Triennale 2021-2023 per la **messa in sicurezza dei ponti e viadotti. Sono 21 i ponti interessati**, di cui 4 saranno rifatti, gli altri messi in sicurezza, **grazie al finanziamento ministeriale di quasi 15 milioni di euro nel triennio.**

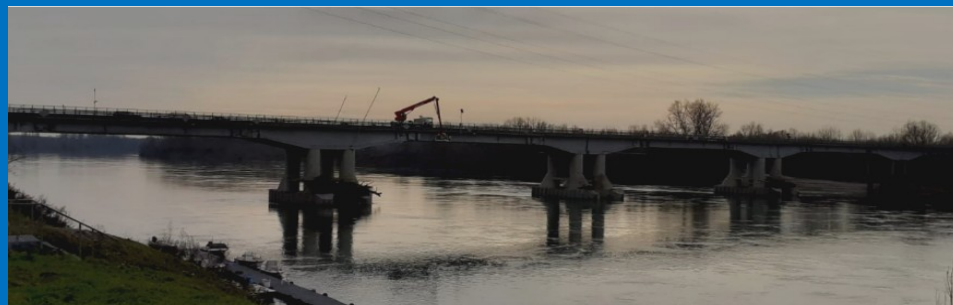

Il Ponte di Colorno - Casalmaggiore

LE STRADE



PROVINCIA
DI PARMA



La S.P. di Boschetto riaperta



Asfalto sulla S.P. 30 di Pellegrino



Intervento di Bedonia per la manutenzione mediante il ricorso a cariche esplosive



Sgombro neve 2020/21 a Monchio delle Corti



I PONTI



Lavori di ripristino di alcune travi di impalcato del **Ponte Verdi** a **Ragazzola**



Lavori di rifacimento urgenti al **Ponte sul Po a Colorno – Casalmaggiore**

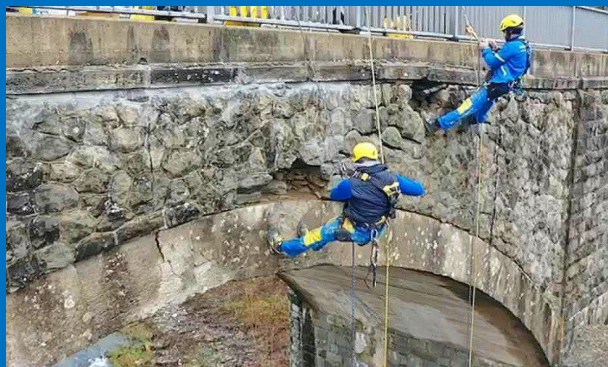

Il **ponte di Merlotto** a Borgo Val di Taro intervento di Edilizia Acrobatica che ha evitato ponteggio o utilizzo di by-bridge



Riapertura del **Ponte di San Siro** dopo importanti lavori di rifacimento

LE SPESE PER MANUTENZIONE ORDINARIA DELLE SCUOLE



PROVINCIA
DI PARMA

Totale € 14.406.181

Manutenzione ordinaria edilizia scolastica

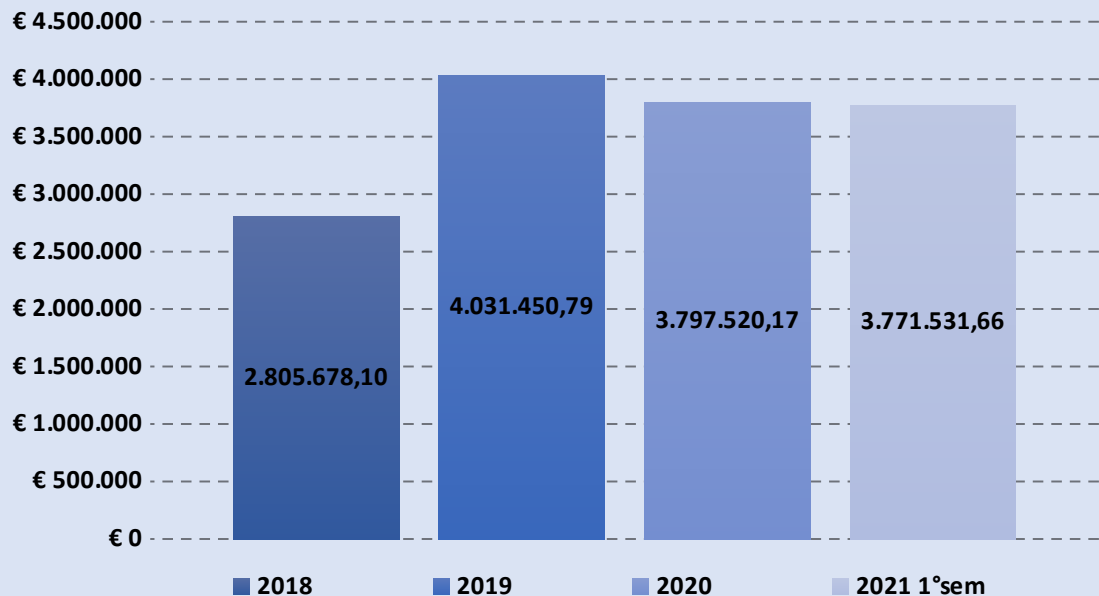

Annualità	Spesa manutenzione
2018	€ 2.805.678,10
2019	€ 4.031.450,79
2020	€ 3.797.520,17
2021 (I sem)	€ 3.771.531,66

GLI INVESTIMENTI NELLE SCUOLE

La spesa per investimenti sugli istituti scolastici è aumentata grazie all'incremento di finanziamenti statali e regionali nell'ultimo biennio.

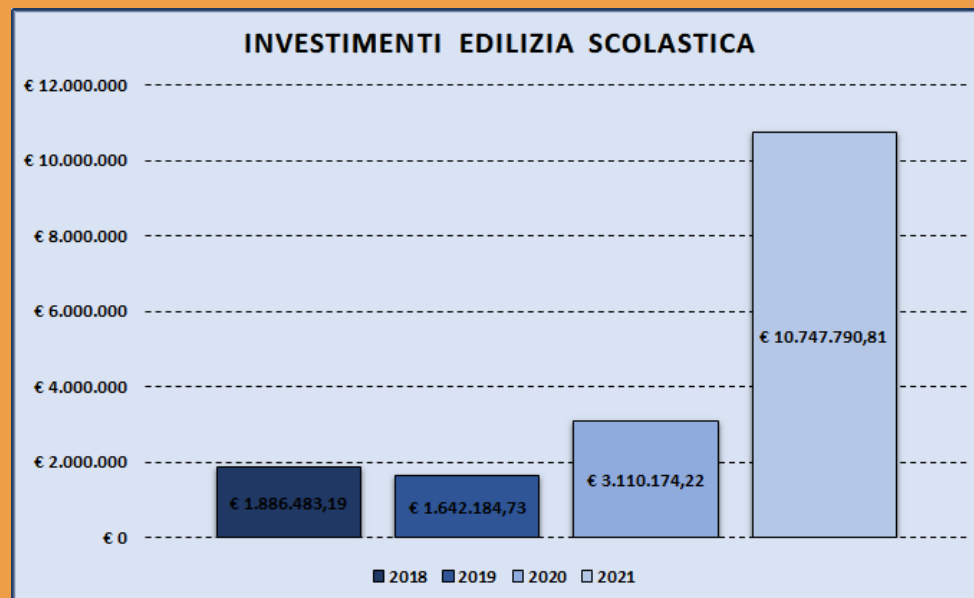

SCUOLE NELLA PROVINCIA

Lavori all'Istituto ISS Paciolo
D'Annunzio a Fidenza.



PROVINCIA
DI PARMA



Laboratori territoriali per l'occupabilità a Fornovo.

Nuova palestra e nuove aule nel
Campus di Via Toscana a
Parma.

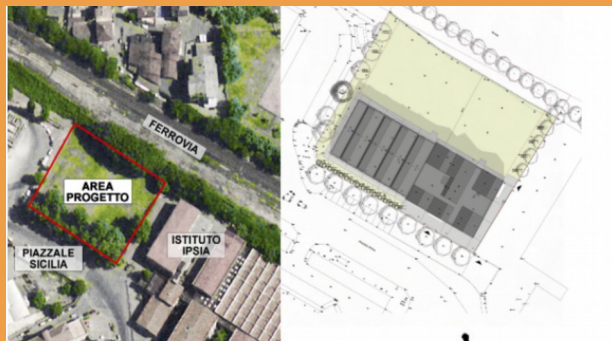

Distretto del Prosciutto di Parma Academy è un
laboratorio che sorgerà a fianco dell'Istituto
Scolastico Gadda di Langhirano.



LA RIDUZIONE DEL DEBITO



PROVINCIA
DI PARMA

Debito Residuo

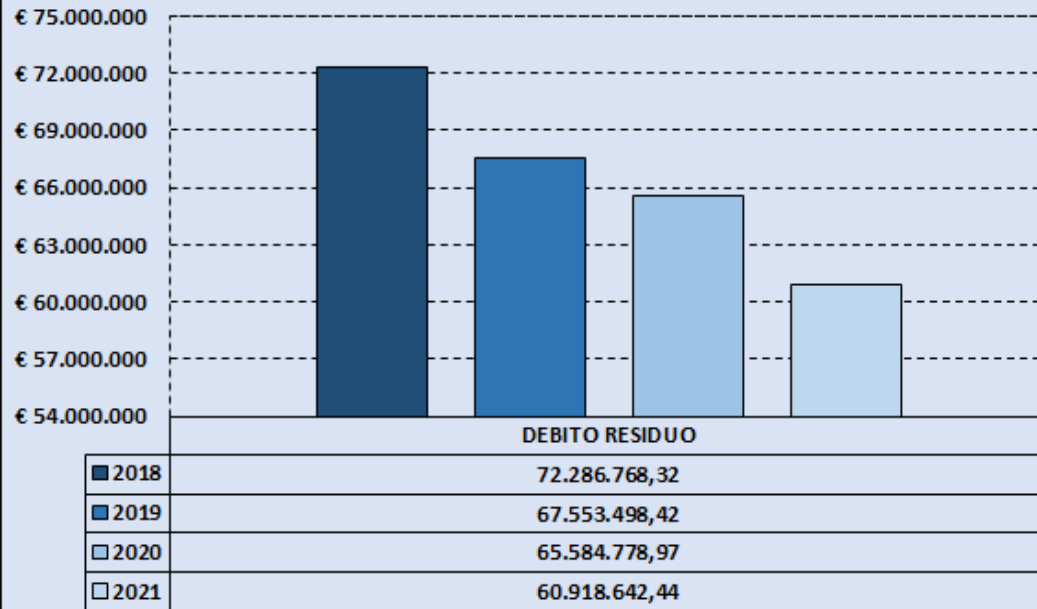

Dal 2014 al 2021 il debito si è ridotto del 31% circa, elemento molto positivo per la possibilità di destinare nuove ed ulteriori risorse ad investimenti.

LA PIANIFICAZIONE TERRITORIALE



PROVINCIA
DI PARMA

Aggiornamento del **Piano Territoriale di Coordinamento Provinciale (PTCP)** che delinea gli obiettivi e gli elementi fondamentali dell'assetto del territorio.

Nuova Pianificazione territoriale: indirizzi strategici di assetto e cura del territorio e dell'ambiente per uno sviluppo sostenibile.

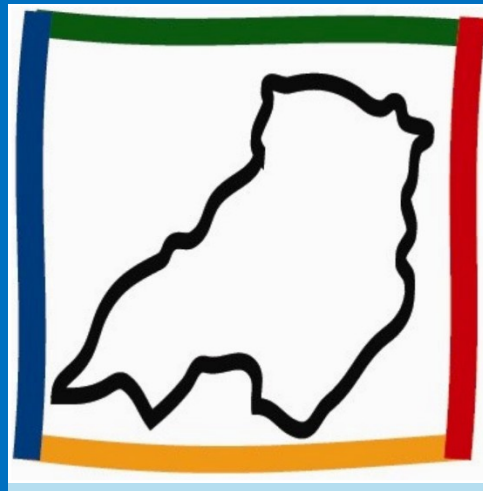

Riduzione del consumo di suolo: sperimentazione e applicazione della **nuova disciplina regionale** sulla tutela e uso del territorio.

Nuovi strumenti di governo del territorio: **supporto tecnico ai Comuni e Unioni.**

Pianificazione di bacino e rischio idrogeologico.

LA PIANIFICAZIONE TERRITORIALE



PROVINCIA
DI PARMA

Pianificazione delle attività estrattive: azione di raccordo tra la pianificazione di bacino in tema di dissesto idrogeologico, rischio idraulico e tutela quantitativa/qualitativa della risorsa idrica.

Innovazione nella mitigazione del Dissesto idrogeologico: programmare e pianificare interventi di messa in sicurezza del territorio attraverso metodologie di Ingegneria Naturalistica.

Progettazione degli interventi e la gestione dei finanziamenti: **supporto ai Comuni e Unioni**



Comune di Neviano
degli Arduini
Loc. Paderna – Val
Termina
Dissesto S.P. 17

ATTIVITÀ DI SUPPORTO A COMUNI ED ENTI



PROVINCIA
DI PARMA

L'attività di **Stazione unica appaltante della Provincia** verso i Comuni è stata avviata in agosto 2019 ed è in tendenziale crescita.

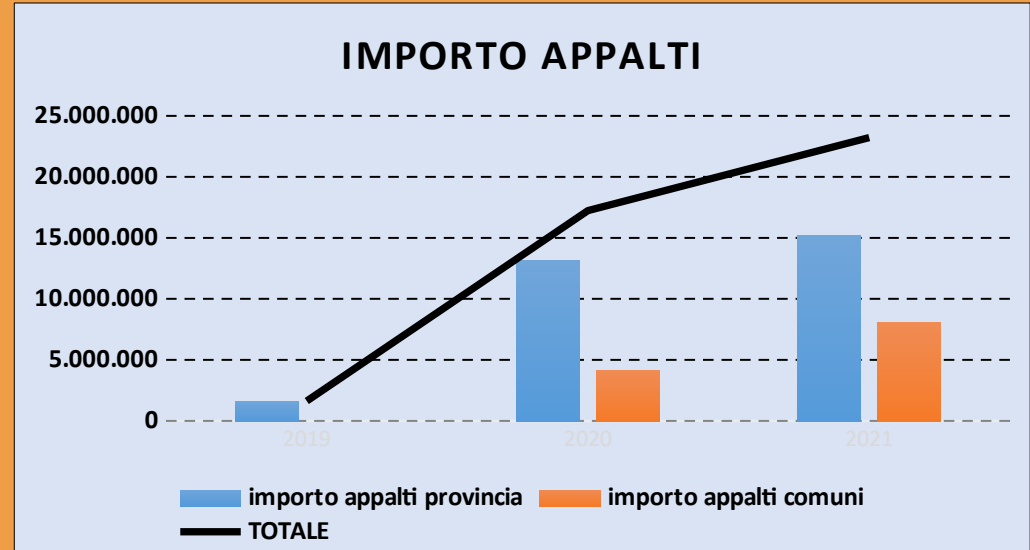

Sono state stipulate **convenzioni per il supporto ai Comuni ed Enti** anche in materia di personale, piani urbanistici e piani di gestione integrata del patrimonio.



PROVINCIA
DI PARMA

POLIZIA PROVINCIALE

Collaborazione con le guardie volontarie, i servizi di vigilanza e controllo del territorio
piani di controllo della fauna

Potenziamento dell'attività di vigilanza in materia ittico-venatoria



Controllo attivo e partecipato del territorio:
“Sistema informatizzato SegnalaParma”;



Attuazione dei piani di controllo della fauna selvatica: aumentare l'efficacia dell'azione di controllo sulle popolazioni di fauna selvatica (cinghiale e nutria) e controllo sanitario.

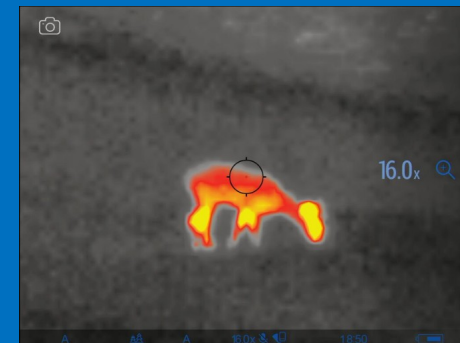

LA PROMOZIONE DEL TERRITORIO

IL PATRIMONIO CULTURALE



PROVINCIA
DI PARMA



All'interno della Reggia
allestimento dell'importante
mostra "Le Porcellane dei Duchi
di Parma"



La Reggia di Colorno, punta di
diamante del patrimonio immobiliare
della Provincia:

- Restauro conservativo
- Ripristino di affreschi inediti
- Arricchimento degli arredi della
mostra permanente
- Valorizzazione del Parco Storico
tramite il Progetto PARCO
GIOVANI.



Nell'ambito di «Parma Capitale della
Cultura 2020+21» la Provincia, con
l'iniziativa «Estate delle Pievi 2020»,
ha contribuito a valorizzare e a far
conoscere questo prestigioso
patrimonio testimonianza di arte e
storia.

INNOVAZIONE E PARI OPPORTUNITÀ



PROVINCIA
DI PARMA



Ufficio Europa, azioni:

- Favorire l'accesso alle risorse dell'Unione Europea.
- Promuovere la creazione di partnership e network con altre realtà europee.
- Costituzione della Rete locale «Europe Direct».
- Adesione al progetto «Synergy Audit – SYAT» per migliorare le azioni di sostenibilità ambientale.

 **CARBON
NEUTRALITY**

La Provincia in Dicembre 2020 ha firmato l'Alleanza Territoriale Carbon Neutrality Parma, con esponenti enti pubblici e soggetti privati, con l'obiettivo di raggiungere la neutralità carbonica del territorio entro il 2030.

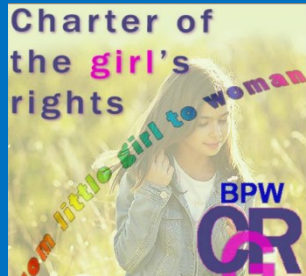

Parma è stata la prima Provincia in Italia ad approvare all'unanimità la «Carta dei diritti della bambina», Azione che rientra nelle molteplici iniziative intraprese a favore delle **PARI OPPORTUNITÀ** per contrastare la discriminazione e violenza sulle donne.

ISTRUZIONE, GIOVANI



PROVINCIA
DI PARMA

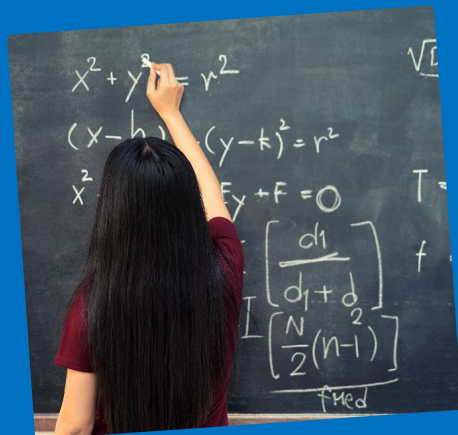

Nell'ambito della Programmazione scolastica la Provincia ha gestito l'assegnazione di **4.954** borse di studio per un valore complessivo di **560 mila euro** nel **triennio 2018-2021** a sostegno del **DIRITTO ALLO STUDIO** agli studenti del biennio e del triennio residenti in Provincia di Parma delle scuole superiori di secondo grado e della Formazione Professionale.

La Provincia ha aderito al progetto promosso dalla Città Metropolitana di Bologna «Festival della Cultura Tecnica» per **VALORIZZARE I PERCORSI SCOLASTICI** formativi e professionali in ambito tecnico scientifico. Nell'ambito del festival ha trovato luogo l'evento **InPink: Work and Opportunity**.



Per contrastare **ABBANDONO SPORTIVO DA PARTE DEI GIOVANI** la Provincia ha aderito al progetto «No drop no out»



EMERGENZA COVID19

TAVOLO PROVINCIALE DEL «PATTO PER IL LAVORO» nato dalla volontà delle istituzioni economiche e sociali firmatarie per sostenere il tessuto economico produttivo nella delicata fase di ripresa delle attività.

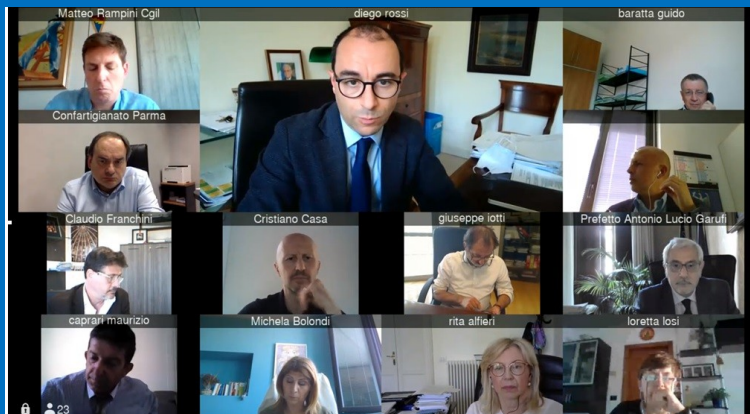

TAVOLO CON IL PREFETTO PER I TRASPORTI per definire i punti chiave per la **RIAPERTURA DELLE SCUOLE ANNO SCOLASTICO 2020-2021** e adeguare i trasporti pubblici.

La Provincia ha adottato le procedure di sicurezza necessarie per coniugare la prosecuzione delle attività lavorative con la garanzia di condizioni di salubrità e sicurezza del lavoro.

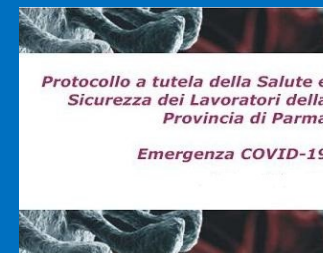



PER APPROFONDIMENTI SI RINVIA AL BILANCIO DI MANDATO 2018-2021 PUBBLICATO SUL SITO DELL'ENTE WWW.PROVINCIA.PARMA.IT NELLA SEZIONE «AMMINISTRAZIONE TRASPARENTE», in «ALTRI CONTENUTI – DATI ULTERIORI».