



PROVINCIA DI PARMA

RELAZIONE DI INIZIO MANDATO ANNI 2021/2025

(articolo 4 bis del decreto legislativo 6 settembre 2011, n. 149)

Premessa

La presente relazione viene redatta da Province e Comuni ai sensi dell'articolo 4 bis del decreto legislativo 6 settembre 2011, n. 149, recante: "Meccanismi sanzionatori e premiali relativi a Regioni, Province e Comuni, a norma dell'articolo 2, 17 e 26 della legge 5 maggio 2009 n.42" per descrivere la situazione economico- finanziaria dell'Ente e la misura dell'indebitamento all'inizio del mandato amministrativo avvenuto in data 18 dicembre 2021.

L'esposizione di molti dei dati viene riportata secondo uno schema già adottato per altri adempimenti di legge in materia per operare un raccordo tecnico e sistematico fra i vari dati ed anche nella finalità di non aggravare il carico di adempimenti degli enti.

La maggior parte delle tabelle, di seguito riportate, sono desunte dagli schemi dei certificati al bilancio ex art. 161 del tuel e dai questionari inviati dall'organo di revisione economico finanziario alle Sezioni regionali di controllo della Corte dei Conti, ai sensi dell'articolo 1, comma 166 e seguenti della legge n. 266 del 2005. Pertanto i dati qui riportati trovano corrispondenza nei citati documenti, oltre che nella contabilità dell'ente.

DATI GENERALI

Popolazione residente al 31-12-2020: 453.524

Organi politici

PRESIDENTE Massari Andrea

CONSIGLIO PROVINCIALE

Bertocchi Giovanni

Cantoni Gianpaolo

Carretta Beniamina

Chiussi Giulia

Cesari Nicola

Devincenzi Raffaella

Friggeri Daniele

Parri Samantha

Taccagni Marco

Tassi Carboni Alessandro

Tonini Sara

Tosi Lorenzo

ASSEMBLEA DEI SINDACI DEL TERRITORIO PROVINCIALE DI PARMA

Condizione giuridica dell'Ente

L'insediamento della nuova amministrazione non proviene da un commissariamento dell'Ente ai sensi dell'articolo 141 o 143 del TUEL

Struttura organizzativa
Organigramma al 31/12/2021

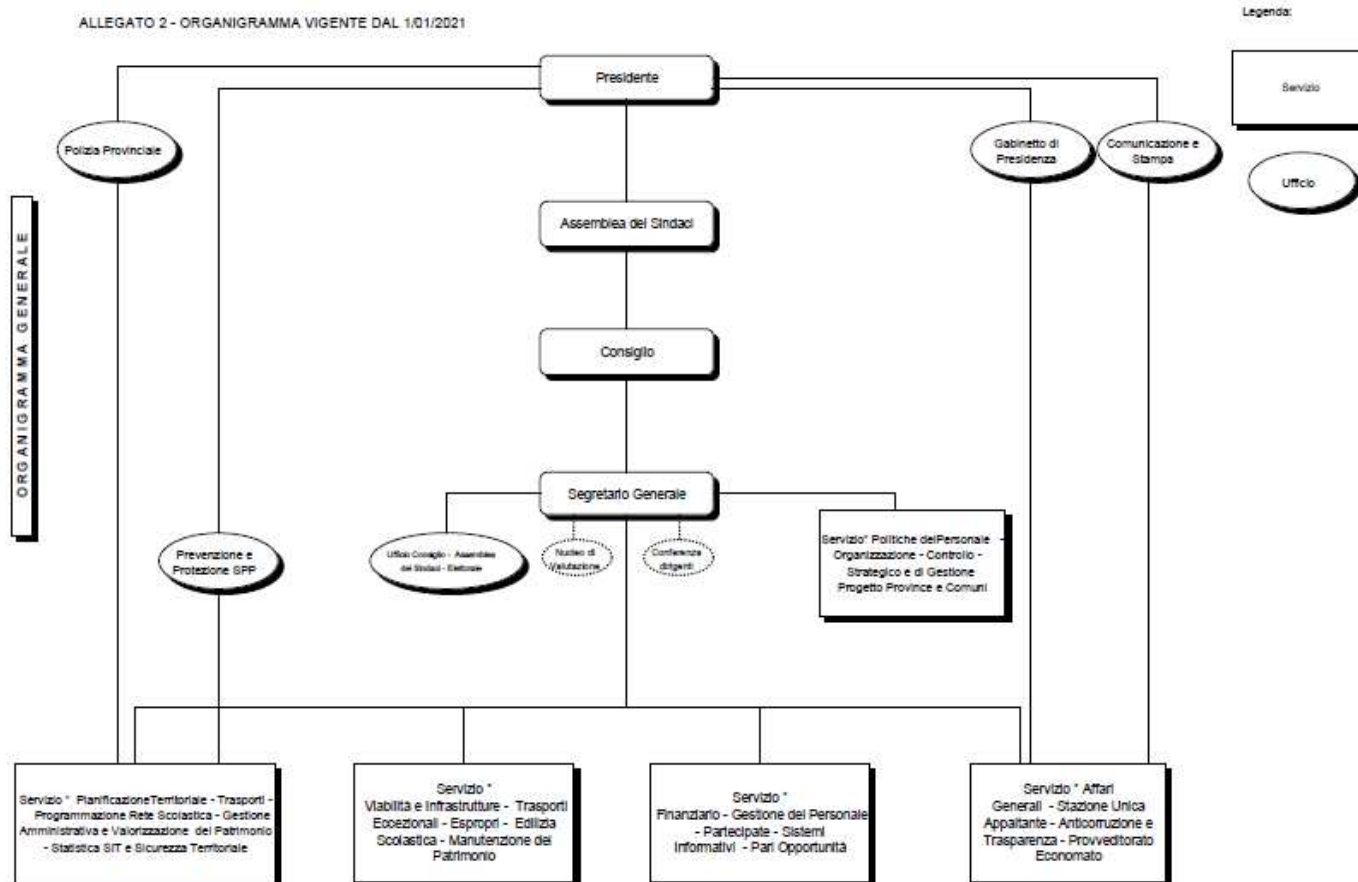

Segretario: Vacante

Numero dirigenti: 4

Numero posizioni organizzative: 17

Numero totale personale dipendente al 31/12/2021:

	157
Di cui Segretario generale	-
Dirigenti	4
Categoria D-D3	57
Categoria C	55
Categoria B3	8
Categoria B	32
Categoria A	1

CONDIZIONE FINANZIARIA DELL'ENTE

L'Ente non ha dichiarato il dissesto finanziario, nel periodo di mandato, ai sensi dell'art. 244 del TUEL, né il predissesto finanziario ai sensi dell'art. 243-bis. Infine l'Ente non è ricorso al fondo di rotazione di cui all'art. 243-ter. 243 – quinquies del TUEL né al contributo di cui all'art. 3 bis del D.L. n. 174/2012, convertito nella legge 213/2012.

Parametri obiettivi per l'accertamento della condizione di ente strutturalmente deficitario ai sensi dell'art. 242 del TUEL.

L'Ente non si trova nella situazione di ente strutturalmente deficitario.

Bilancio di previsione approvato alla data di insediamento

Il bilancio di previsione risulta approvato alla data di insediamento

Dati finanziari

I dati finanziari ed economici-patrimoniali della presente Relazione relativi all'anno 2021, non essendo stato approvato il rendiconto, sono i dati di preconsuntivo 2021.

Sintesi dei dati finanziari del bilancio dell'ente al netto degli importi dell'anticipazione di tesoreria in quanto mai attivata

3.1 Sintesi dei dati finanziari del bilancio dell'ente al netto degli importi dell'anticipazione di tesoreria in quanto mai attivata:		
ENTRATE	Ultimo rendiconto approvato 2020 (Accertamenti)	Pre consuntivo 2021 (Accertamenti)
Entrate correnti	50.557.267,47	45.142.768,23
Entrate in conto capitale	11.398.533,05	16.267.748,25
Entrate da riduzioni attività finanziarie	-	-
Entrate per conto terzi	5.578.181,01	8.084.062,82
Totale generale entrate	67.533.981,53	69.494.579,30
SPESE	Ultimo rendiconto approvato 2020 (Impegni)	Pre consuntivo 2021 (Impegni)
Spese correnti	37.402.645,22	42.387.408,61
Spese in conto capitale	15.399.347,63	20.549.757,52
Rimborso Prestiti	1.968.719,45	4.666.136,01
Uscite per conto terzi	5.578.181,01	8.084.062,82
Totale generale spese	60.348.893,31	75.687.364,96

Equilibri di parte corrente e capitale

EQUILIBRIO DI PARTE CORRENTE						
	RENDICONTO 2020	PRECONSUNTIVO 2021				
Entrate titolo I	34.057.592,99	33.327.880,86				
Entrate titolo II	13.936.008,51	9.173.519,89				
Entrate titolo III	2.563.665,97	2.641.367,48				
Totale titoli (I+II+III) (A)	50.557.267,47	45.142.768,23				
Spese titolo I (B)	37.402.645,22	42.387.408,61				
Rimborso prestiti parte del Titolo IV* (C)	1.968.719,45	4.666.136,01				
Differenza di parte corrente (C=A-B)	11.185.902,80	-1.910.776,39				
FPV di parte corrente iniziale (+)	1.815.920,55	946.496,68				
FPV di parte corrente finale (-)	946.496,68	930.515,99				
FPV differenza (D)	869.423,87	15.980,69				
Utilizzo avanzo di amm.ne appl.alla spesa corrente (+) ovvero copertura disavanzo (-) (E)	21.260,00	8.018.065,69				
Entrate correnti destinate a spese di investimento	4.937.046,81	1.255.475,16				
Saldo di parte corrente al netto delle variazioni (D+E+F+G-H+I)	7.139.539,86	4.867.794,83				
EQUILIBRIO DI PARTE CAPITALE						
Entrate titolo IV	11.398.533,05	16.267.748,25				
Entrate titolo V **	0,00	0,00				
Totale titoli (IV+V) (M)	11.398.533,05	16.267.748,25				
Spese titolo II (N)	15.399.347,63	20.549.757,52				
Differenza di parte capitale (P=M-N)	-4.000.814,58	-4.282.009,27				
Entrate correnti destinate a spese di investimento (H)	4.937.046,81	1.255.475,16				
FPV in c/capitale iniziale (+)	16.191.618,51	18.521.335,42				
FPV in c/capitale finale (+)	18.521.335,42	21.420.330,54				
Utilizzo avanzo di amministrazione applicato alla spesa in conto capitale [eventuale] (Q)	5.109.047,48	9.766.485,88				
Saldo di parte capitale al netto delle variazioni (P-G+H+I-L+Q)	3.715.562,80	3.840.956,65				
SALDO COMPLESSIVO GESTIONE DI COMPETENZA	10.855.102,66	8.708.751,48				

Gestione di competenza

Quadro Riassuntivo		Consuntivo 2020
Riscossioni	(+)	56.653.376,60
Pagamenti	(-)	34.958.585,37
Differenza	(A)	21.694.791,23
Fondo pluriennale vincolato entrata	(+)	18.007.539,06
Fondo pluriennale vincolato spesa	(-)	19.467.832,10
Differenza	(B)	-1.460.293,04
Residui Attivi	(+)	10.880.604,93
Residui Passivi	(-)	25.390.307,94
Differenza	(C)	-14.509.703,01
Saldo di competenza (al netto dell'utilizzo dell'avanzo)		5.724.795,18

Risultato di amministrazione di cui:		22.139.922,67
Parte accantonata		3.115.152,90
Parte vincolata		7.609.267,87
Parte destinata agli investimenti		19.567,36
Parte disponibile (+/-)		11.395.934,54

Risultati della gestione di cassa e risultato di amministrazione		
Fondo di cassa al 31 dicembre		56.675.284,40
Totale residui attivi finali		19.357.723,96
Totale residui passivi finali		34.425.253,59
FPV finale in spesa		19.467.832,10
Risultato di Amministrazione		22.139.922,67
Utilizzo anticipazione di cassa		NO

Utilizzo avanzo di amministrazione

	Rendiconto 2020	Preconsuntivo 2021
Spesa corrente di cui:	21.260,00	8.018.065,69
<i>Disponibile</i>	<i>0,00</i>	<i>3.329.766,54</i>
<i>Accantonato</i>	<i>0,00</i>	<i>2.771.578,74</i>
<i>Vincolato</i>	<i>21.260,00</i>	<i>1.916.720,41</i>
Investimenti di cui:	5.109.047,48	9.766.485,88
<i>Disponibile</i>	<i>4.545.067,91</i>	<i>7.216.117,72</i>
<i>Vincolato</i>	<i>442.434,69</i>	<i>2.530.800,80</i>

Analisi anzianità dei residui distinti per anno di provenienza

Residui attivi al 31/12 per anno provenienza	2017 e precedenti	2018	2019	2020	2021 Pre-Consuntivo)	Totale residui attivi
TITOLO I - Entrate correnti di natura tributaria, contributiva e perequativa	195.008,17	299.490,85	532.263,63	5.120,70	4.092.046,05	5.123.929,40
TITOLO II - Trasferimenti correnti	1.192.087,22		732,00	137.935,19	1.942.850,95	3.273.605,36
TITOLO III - Entrate extratributarie	154.718,01	25.404,20	87.822,85	71.738,28	220.653,46	560.336,80
TOTALE CORRENTE	1.541.813,40	324.895,05	620.818,48	214.794,17	6.255.550,46	8.957.871,56
TITOLO IV - Entrate in conto capitale	1.067.645,02	182.780,45	69.361,86	1.180.321,08	4.566.169,92	7.066.278,33
TITOLO V - Entrate da riduzione di attività finanziarie	378.465,56	-	-	-	-	378.465,56
TOTALE CONTO CAPITALE	1.446.110,58	182.780,45	69.361,86	1.180.321,08	4.566.169,92	7.444.743,89
TITOLO IX	2.139,92		8,00	8,00	500,65	2.656,57
TOTALE GENERALE	2.990.063,90	507.675,50	690.188,34	1.395.123,25	10.822.221,03	16.405.272,02
Residui passivi al 31/12						Totale residui passivi
TITOLO I - Spese correnti	344.836,97	32.991,22	422.315,76	6.322.230,45	21.149.761,02	28.272.135,42
TITOLO II -Spese in conto capitale	315.580,09	308.816,45	9.029,64	3.652,85	3.553.319,19	4.190.398,22
TITOLO VII -Uscite per conto di terzi e partite di giro	-		25.876,00	3.300,00	15.638,33	44.814,33
TOTALE GENERALE	660.417,06	341.807,67	457.221,40	6.329.183,30	24.718.718,54	32.507.347,97

Saldi di finanza pubblica

L'Ente è adempiente nel rispetto dei vincoli di finanza pubblica ai sensi dell'art. 9 L. 243/2012 della L. 232/2016 e della Circolare MEF n. 25/2018.

Indebitamento

Indebitamento dell'Ente

	2020	2021
Residuo debito finale	65.584.778,97	60.918.642,96
Popolazione residente alla fine dell'anno precedente	454.396	453.524
Rapporto tra residuo debito e popolazione residente	144,33	134,32

Rispetto del limite di indebitamento

<i>Rispetto del limite di indebitamento</i>	2020	2021
Incidenza percentuale attuale degli interessi passivi sulle entrate correnti (art. 204 TUEL)	2,29%	2,41%

Utilizzo strumenti di finanza derivata

L'Ente non ha contratti relativi a strumenti derivati in corso.

Conto del patrimonio in sintesi dell'ultimo consuntivo approvato

Conto del patrimonio in sintesi dell'ultimo consuntivo approvato

Attivo 2020	Importo	Passivo 2020	Importo
Immobilizzazioni immateriali	14.458.040,51	Totale patrimonio netto	215.715.631,06
Immobilizzazioni materiali	399.801.634,59	Totale fondi rischi ed oneri	2.151.140,70
Immobilizzazioni finanziarie	40.288.929,96	Totale T.F.R.	0
Rimanenze	42.450,00	Totale debiti	100.010.032,56
Crediti	18.412.568,90	Totale ratei e risconti passivi	211.802.104,04
Attività finanziarie non immobilizzate	0,00		
Disponibilità liquide	56.675.284,40		
Ratei e risconti attivi	0,00		
Totale	529.678.908,36	Totale	529.678.908,36

Conto economico in sintesi

Conto economico in sintesi

VOCI	CONTO ECONOMICO ANNO 2020	Importo
A	Componenti positivi della gestione	65.147.699,50
B	Componenti negativi della gestione	52.335.575,88
	Risultato della gestione	12.812.123,62
C	Proventi ed oneri finanziari	
	Proventi finanziari	2.737,04
	Oneri finanziari	1.158.426,12
	Totale proventi ed oneri finanziari	-1.155.689,08
D	Rettifiche di valore attività finanziarie	
	Rivalutazioni	1.728.152,66
	Svalutazioni	979.051,19
	Totale rettifiche	749.101,47
E	Proventi ed oneri straordinari	
	Proventi straordinari	2.705.492,00
	Oneri straordinari	111.225,89
	Totale proventi ed oneri straordinari	2.594.266,11
	Risultato prima delle imposte	14.999.802,12
	Imposte d'esercizio	398.782,85
	Risultato d'esercizio	14.601.019,27

Rilievi della Corte dei Conti

L'ente, nel periodo del precedente mandato, non è stato oggetto di deliberazioni, pareri, relazioni, sentenze in relazione a rilievi effettuati per gravi irregolarità contabili in seguito ai controlli di cui ai commi 166-168 dell'art. 1 della Legge 266/2005.

Rilievi dell'Organo di revisione

L'Ente non è stato oggetto di rilievi di grave irregolarità contabili.

Società ed enti partecipati

Nelle tabelle seguenti viene fornito l'elenco delle società dirette ed indirette, enti pubblici e privati partecipati dalla Provincia di Parma. Per le società partecipate dirette ed indirette vengono indicati la tipologia di attività svolta, la % di partecipazione, il patrimonio netto, il risultato di esercizio dell'ultimo triennio e la decisione presa in sede di revisione ordinaria delle partecipazioni possedute.

SOCIETA' PARTECIPATE									
RAGIONE SOCIALE	ATTIVITA' SVOLTA	COMPAGINE SOCIALI			PATRIMONIO NETTO	RISULTATO D'ESERCIZIO			DECISIONE IN SEDE DI REVISIONE ORDINARIA - Delibera di Consiglio Provinciale n.50 del 16/12/2021
		PROVINCIA	ALTRI SOCI PUBBLICI	PRIVATI		2018	2019	2020	
ALMA Srl	Gestione della Scuola Internazionale di cucina italiana con sede nella Reggia di Colorno, bene di proprietà della Provincia di Parma	8,41%	23,90%	67,69%	3.147.760,00	289.580,00	501.080,00	-497.935,00	Rinvio azioni di razionalizzazione, applicazione art. 24 co. 5 bis e ter TUSP in quanto nel triennio 2017-2019 la società ha prodotto un risultato medio in utile.
BANCA POPOLARE ETICA S.c.p.a	Raccolta del risparmio ed esercizio del credito, anche con non soci, ai sensi del D.Lgs. N. 385/93, con l'intento di perseguire finalità e principi di finanza etica.	0,034%	99,96%	0	120.565.302,00	3.287.703,00	6.267.836,00	6.403.378,00	Si mantiene senza interventi di razionalizzazione, ai sensi dell'art. 4, comma 9 ter, del TUSP.
CAL CENTROAGROALIMENTARE DI PARMA S.c.r.l.	Gestione del mercato agroalimentare	2,33%	73,38%	24,29%	4.045.440,00	-40.196,00	4.122,00	5.530,00	Cessione a titolo oneroso; Procedura ad evidenza pubblica avviata ma andata deserta.
CEPIM CENTRO PADANO INTERSCAMBIO MERCI Spa	Realizzazione e la gestione di un centro di interscambio di merci e cioè di un insieme di opere, infrastrutture ed impianti che consentano la ricezione, la custodia, la manipolazione e lo smistamento delle merci, nonché le attività di spedizione, nazionale ed internazionale, di logista integrata, di multimodalità del trasporto.	8,37%	21,68%	69,95%	23.291.645,00	294.649,00	204.530,00	-368.836,00	Cessione a titolo oneroso : Procedura sospesa ai sensi del comma 5 bis dell'art. 24 del TUSP. Produzione di utili nel triennio 2017-2019.
FIERE di PARMA Spa	La società ha lo scopo di gestire tale centro, di organizzare e gestire direttamente od indirettamente manifestazioni fieristiche ed altre attività promozionali con l'obiettivo di divulgare e valorizzare le attività produttive e commerciali con particolare riferimento all'intero comparto dell'industria alimentare, delle attrezzature ed impianti per l'industria alimentare ed ai comparti di interesse culturale ed artistico quali antiquariato, modernariato ed arte moderna.	19,58%	36,65%	43,77%	36.553.143,00	2.219.146,00	303.195,00	-6.911.156,00	Si mantiene senza interventi di razionalizzazione.
LEPIDA S.c.p.a	Attività di servizio a favore di pubbliche amministrazioni ed altri soggetti pubblici concernenti la fornitura delle reti informative ai sensi di quanto indicato all'art. 10, comma 1, 2 e 3 della legge regionale n. 11/2004. In data 19 dicembre 2018 è stato sottoscritto l'atto di fusione per incorporazione della società Cup 2000 S.c.p.a. in Lepida S.p.A. e contestuale trasformazione di Lepida S.p.A. in S.c.p.a., così come previsto dalla L.R. 1/2018.	0,0014	99,986%		73.299.833,00	538.915,00	88.539,00	61.229,00	Si mantiene senza interventi di razionalizzazione.
SMTPI - SOCIETA' PER LA MOBILITA' ED IL TRASPORTO PUBBLICO Spa	Agenzia locale per la mobilità e il trasporto pubblico locale. Gestione e sviluppo del patrimonio immobiliare e infrastrutturale di proprietà, funzionale all'esercizio del servizio di trasporto pubblico locale (TPL) di cui all'art. 19 della Legge Regionale Emilia-Romagna n. 30 del 2/10/1998.	50%	50%		34.355.870,00	211.327,00	142.694,00	114.365,00	Si mantiene senza interventi di razionalizzazione

RAGIONE SOCIALE	ATTIVITA' SVOLTA	COMPAGINE SOCIALI			PATRIMONIO NETTO	RISULTATO D'ESERCIZIO			DECISIONE IN SEDE DI REVISIONE ORDINARIA - Delibera di Consiglio Provinciale n.50 del 16/12/2021
		PROVINCIA	ALTRI SOCI PUBBLICI	PRIVATI		2018	2019	2020	
SO.GE.A.P Società per gestione Aeroporto di Parma Spa	L'attività societaria consiste nello sviluppo, progettazione, realizzazione, adeguamento, gestione, manutenzione ed uso degli impianti e delle infrastrutture per l'esercizio dell'attività aeroportuale di Parma.	2,13%	11,30%	84,64%	12.051.025,00	25.952,00	-3.248.872,00	-2.821.226,00	Rinvio delle azioni di razionalizzazione alla prossima revisione periodica a causa della congiuntura economica sfavorevole determinata dalla situazione di emergenza sanitaria.
SO.PR.I.P Società Parmense insediamenti Produttivi Srl	La società, in liquidazione ed in concordato preventivo dal 2015 non risulta operativa e sta completando le attività liquidatorie procedendo alla vendita del patrimonio immobiliare.	27,92%			-13.511.154,00	-582.435,00	-1.614.139,00	-468.756,00	In attesa della conclusione della procedura di liquidazione.
Società di Salsomaggiore (in liquidazione ed in concordato preventivo) Srl	La società ha per oggetto valorizzazione e lo sfruttamento di tutte le acque termali e minerali esistenti o che venissero scoperte nell'ambito del compendio termale, nonché le attività accessorie e complementari quali la produzione ed il commercio anche al minuto delle stesse e di tutti i prodotti da essa derivanti, ivi compresi i preparati chimici, farmacologici e cosmetici; la gestione di esercizi pubblici di cura, turistici, alberghieri, centri estetici e strutture finalizzate al benessere termale	15,61%	60,96%	23,43%	-10.411.744,00	-14.669.432,00	-401.446,00	-388.458,00	In attesa della conclusione della procedura di liquidazione.
TEP Spa	La società ha per oggetto la gestione del Trasporto Pubblico Locale in ogni forma e con ogni mezzo idoneo, lo svolgimento di ogni servizio di trasporto sussidiario, integrativo e/o complementare al trasporto pubblico di linea, la gestione dei titoli di viaggio e dei servizi di automatizzati od informatizzati di bigliettazione anche per conto di terzi, la realizzazione e la gestione di impianti di manutenzione e di riparazione, lo svolgimento di ogni servizio ed attività commerciale o produttiva collaterale, sussidiaria, strumentale e comunque connessa con il trasporto pubblico locale e la mobilità.	50%	50%		23.352.688,00	1.595.515,00	1.462.709,00	57.891,00	Si mantiene senza interventi di razionalizzazione
TPER - TRASPORTO PASSEGGERI EMILIA-ROMAGNA Spa	Esercizio di trasporto locale ed altre attività connesse, sia direttamente sia attraverso società controllate e partecipate.	0,04			153.817.701,00	8.280.182,00	5.213.314,00	3.180.942,00	La revisione periodica non comprende la partecipazione diretta in TPER Spa, per il 0,04 per cento, in quanto esclusa dall'ambito di applicazione del Tusp, avendo emesso in data 17/09/2017, quindi, entro il termine del 23/09/2017, previsto dalla disposizione dell'art 26, c 5 del D Lgs 175/2016, un prestito obbligazionario presso la Borsa di Dublino (ISE – Irish Stock Exchange).

SOCIETA' PARTECIPATE INDIRETTE									
RAGIONE SOCIALE	ATTIVITA' SVOLTA	COMPAGINE SOCIALI			PATRIMONIO NETTO	RISULTATO D'ESERCIZIO			DECISIONE IN SEDE DI REVISIONE ORDINARIA - Delibera di Consiglio Provinciale n.50 del 16/12/2021
		PROVINCIA	ALTRI SOCI PUBBLICI	PRIVATI		2018	2019	2020	
PARMABUS S.c.r.l. (tramite TEP Spa)	Servizi di trasporto pubblico ed in genere servizi di supporto alle esigenze di mobilità e di gestione del territorio; Sviluppo di attività di servizi e gestori di affidamenti di trasporto pubblico locale; Servizi accessori di mobilità; Servizi di riparazione e manutenzione ordinaria e straordinaria di ogni tipo per autobus ed altri mezzi trasporto; Servizi di manutenzione di ogni tipo	51%			163.291,00	12.933,00	-324,00	-4.524,00	Essendo la presente società partecipata tramite Tep Spa, affidataria dell'attuale servizio di TPL, in scadenza al 31/01/2021, salvo proroghe consentite dalla normativa vigente in tema di emergenza sanitaria, si rinvia le eventuali azioni di razionalizzazione successivamente al nuovo affidamento del servizio di TPL.
TEP SERVICES S.r.l. (tramite TEP Spa)	Servizi di trasporto pubblico ed in genere servizi di supporto alle esigenze di mobilità e di gestione del territorio; sviluppo di attività di servizi a gestori di affidamenti di trasporto pubblico locale, servizi accessori di mobilità, servizi di riparazione e manutenzione/ ordinaria e straordinaria di ogni tipo per autobus ed altri mezzi di trasporto..	70%			724.565,00	59.378,00	22.826,00	20.478,00	Essendo la presente società partecipata tramite Tep Spa, affidataria dell'attuale servizio di TPL, in scadenza al 31/01/2021, salvo proroghe consentite dalla normativa vigente in tema di emergenza sanitaria, si rinvia le eventuali azioni di razionalizzazione successivamente al nuovo affidamento del servizio di TPL.
ATC Esercizio Spa (tramite TEP Spa)	Attività di trasporto pubblico locale	0,04			7.153.028,00	351.724,00	132.177,00	29.744,00	Essendo la presente società partecipata tramite Tep Spa, affidataria dell'attuale servizio di TPL, in scadenza al 31/01/2021, salvo proroghe consentite dalla normativa vigente in tema di emergenza sanitaria, si rinvia le eventuali azioni di razionalizzazione successivamente al nuovo affidamento del servizio di TPL.

Enti Pubblici Vigilati							
Ragione Sociale	Funzioni e attività	Forma Giuridica	% partecipazione	Patrimonio Netto	Risultato d'esercizio		
					2018	2019	2020
ACER Azienda Casa Emilia Romagna	Gestione di patrimoni immobiliari, manutenzione ed interventi di recupero e qualificazione immobili, fornitura di servizi tecnici, gestione di servizi attinenti al soddisfacimento delle esigenze abitative delle famiglie.	Ente Pubblico economico	20%	9.242.207,00	172.058,00	155.249,00	135.859,00
ASP Rodolfo Tanzi	Messa a disposizione del proprio patrimonio immobiliare e mobiliare per interventi sociali a sostegno della tutela della maternità e dell'infanzia, dei minori in situazione di disagio sociale e delle donne esposte maltrattamenti – costituita con delibera della Giunta RER n. 239 del 25.02.2008.	Azienda Pubblica	27%	2.730.205,00	5.237,00	3.484,00	-15.587,00
Ente Di Gestione per i Parchi e la Biodiversità - Emilia Occidentale	Gestione parchi regionali. Il fine dell'Ente è quello di contribuire ad arrestare la perdita della biodiversità e mantenere la funzionalità dei servizi eco sistemici promuovendo nel contempo la valorizzazione del patrimonio naturale ed il miglioramento delle condizioni di vita delle comunità locali.	Ente Pubblico	27,03%	10.682.270,78	-590.245,79	-827.954,92	-666.219,28
DTE - Destinazione Turistica Emilia	Svolge le funzioni previste dalla Legge Regionale n. 4 del 2016 ed ogni altra funzione in materia turistica conferita dalla Regione o dagli Enti pubblici aderenti. E' competente territorialmente per le province di Parma, Piacenza e Reggio Emilia.	Ente Pubblico strumentale	non prevista	86.048,52	54.545,49	-31.670,43	63.173,46

ENTI DI DIRITTO PRIVATO	
ASSOCIAZIONI	
Avviso Pubblico	Diffondere i valori della cultura e della legalità attraverso l'azione delle istituzioni
SERN	Relazioni internazionali in ottica di progettazione europea
Istituto Storico della Resistenza e dell'età contemporanea di Parma - ISREC	Assicurare al patrimonio storico, morale e civile della Provincia di Parma la più completa documentazione della Resistenza mediante la ricerca, la raccolta, la conservazione e l'ordinamento dei documenti, Promuovere la conoscenza e lo studio del movimento di liberazione nei suoi aspetti etici, culturali, politici, sociali, economici e militari nel contesto di una più approfondita analisi della storia dell'Italia contemporanea.
Parmaalimenta ONLUS	Costituita il 22 giugno 2004, ha come obiettivo la promozione di uno sviluppo socio-economico più equo, partecipato e sostenibile, attraverso l'attivazione di progetti di cooperazione decentrata finalizzati al conseguimento dell'autosufficienza alimentare delle popolazioni dei Paesi del Sud del Mondo.
FONDAZIONI	
Fondazione Antonio Bizzozero	Favorire il progresso agricolo e la valorizzazione della produzione agraria, zootecnica ed agroalimentare della provincia di Parma, contribuendo al perfezionamento ed al miglioramento delle tecniche e delle tecnologie agricole, zootecniche e casearie, ed allo sviluppo della conoscenza e della formazione dei soggetti attivi nel settore agroalimentare
Fondazione Collegio Europeo	Favorire la formazione di esperti nelle materie relative ai diversi settori di attività dell'Unione Europea e di svolgere attività di formazione, informazione, ricerca e divulgazione scientifica e didattica sulle tematiche dell'Unione Europea.
Fondazione Ettore Guatelli	Valorizza il Museo Guatelli, con opportune iniziative anche in ambito nazionale e internazionale, gestisce il patrimonio documentario del Museo, anche attraverso l'ordinamento e lo studio dei materiali riguardanti la sua storia e l'esperienza museografica che ha presieduto alla sua nascita. Promuove e pubblica studi e ricerche riguardanti in particolare la storia e l'esperienza culturale, didattica, documentaria e museografica di Ettore Guatelli, e più in generale la museografia etnografica e le discipline demotnoantropologiche.
Fondazione Guido Bellentani del Conservatorio Musicale di Parma "A.Boito"	Incrementare gli studi musicali mediante la concessione di borse di studio a giovani meritevoli e bisognosi
Fondazione Museo Bodoniano	Custodia e conservazione suppellettili tipografico-fusorie e cimeli appartenuti all'"Officina grafica di Gian Battista Bodoni
ISTITUTI EDUCATIVI	
Scuola per l'Europa	Scuola accreditata al sistema delle scuole europee
Convitto Maria Luigia	Istituto Scolastico Statale di Parma
CONSORZI	
Consorzio Montano	Servizi di supporto per la Silvicoltura
ALTRE FORME GESTIONALI	
Commissione Consultiva per la beneficenza e l'assistenza di Busseto	Iniziative benefiche a favore del territorio del Comune di Busseto e finanziate dalla Fondazione Cariparma

Ricognizione partecipazioni

Il Consiglio Provinciale, con deliberazione n. 50 del 16/12/2021 ha approvato la Relazione sull'attuazione delle misure previste nel piano di razionalizzazione adottato nel 2020, ai sensi dell'art. 20, comma 4, del D.lgs. N. 175/2016 e la Revisione periodica delle Società Partecipate detenute dalla Provincia di Parma al 31/12/2020, ai sensi dell'art. 20, commi 1 e 2 del D.Lgs. n. 175/2016. Gli esiti della suddetta ricognizione sono sintetizzati nelle tabelle precedenti.

Bilancio Consolidato

Il Bilancio Consolidato del Gruppo Amministrazione Pubblica della Provincia di Parma per l'esercizio 2020, è stato approvato con deliberazione di Consiglio Provinciale n. 33 del 30/09/2021, avente ad oggetto: Esame ed approvazione del Bilancio Consolidato del Gruppo Amministrazione Pubblica della Provincia di Parma per l'esercizio 2020, ai sensi dell'art. 11 bis del D. Lgs. 118/2011.

Con Decreto del Presidente n. 293 del 23/12/2021, sono stati approvati:

- l'Elenco degli enti, aziende e società costituenti il Gruppo Amministrazione Pubblica della Provincia di Parma;
- l'Elenco degli enti da includere nell'area di consolidamento ai fini della predisposizione del Bilancio Consolidato 2021.

L'Elenco degli enti da includere nell'area di consolidamento ai fini della predisposizione del Bilancio Consolidato 2021 comprende:

- A.C.E.R. Azienda Casa Emilia Romagna – Parma, Missione G - Assetto del territorio ed edilizia abitativa;
- T.E.P. S.p.a., Missione I -Trasporti e diritto alla mobilità;
- S.M.T.P. Società per la mobilità ed il trasporto pubblico S.p.a., Missione I -Trasporti e diritto alla mobilità;
- LEPIDA S.c.p.a., Missione A - Servizi istituzionali, generali e di gestione;
- ENTE PARCHI GESTIONE PARCHI E BIODIVERSITA' EMILIA OCCIDENTALE - MISSIONE H: Tutela del Territorio e dell'Ambiente.

Tutte le attività inerenti la predisposizione ed approvazione del Bilancio Consolidato dell'Ente sono svolte in applicazione dei principi contenuti nell'Allegato 4/4 al D.Lgs. 118/2011.

Attività giurisdizionale:

L'Ente non è stato oggetto di sentenze.

Tale è la relazione di inizio mandato della Provincia di Parma.

Parma, lì 17 marzo 2022

IL PRESIDENTE

Dott. Ing. Andrea Massari

*(Documento firmato digitalmente
ai sensi dell'art. 21 del D.Lgs. 82/2005)*

Il Vice Segretario Generale

Dott. Ugo Giudice

*(Documento firmato digitalmente
ai sensi dell'art. 21 del D.Lgs. 82/2005)*

Il Responsabile del Servizio Finanziario

Dott. Iuri Menozzi

*(Documento firmato digitalmente
ai sensi dell'art. 21 del D.Lgs. 82/2005)*